

เค้าโครงแผนพัฒนาท้องถิ่น
(พ.ศ. ๒๕๖๖ - ๒๕๗๐) ทบทวนครั้งที่ ๑/๒๕๖๖
ขององค์กรปกครองส่วนท้องถิ่น

ส่วนที่ ๑ สภาพทั่วไปและข้อมูลพื้นฐาน

- (๑) ด้านกายภาพ
- (๒) ด้านการเมือง/การปกครอง
- (๓) ประชากร
- (๔) สภาพทางสังคม
- (๕) ระบบบริการพื้นฐาน
- (๖) ระบบเศรษฐกิจ
- (๗) ศาสนา ประเพณี วัฒนธรรม
- (๘) ทรัพยากรธรรมชาติ
- (๙) อื่น ๆ (ถ้ามีระบุด้วย)

ส่วนที่ ๒ ยุทธศาสตร์องค์กรปกครองส่วนท้องถิ่น

- (๑) ความสัมพันธ์ระหว่างแผนพัฒนาระดับมหภาค
- (๒) ยุทธศาสตร์ขององค์กรปกครองส่วนท้องถิ่น
- (๓) การวิเคราะห์เพื่อพัฒนาท้องถิ่น

ส่วนที่ ๓ การนำแผนพัฒนาท้องถิ่นไปสู่การปฏิบัติ

- (๑) ยุทธศาสตร์การพัฒนาและแผนงาน
- (๒) บัญชีโครงการพัฒนาท้องถิ่น

ส่วนที่ ๔ การติดตามและประเมินผล

- (๑) การติดตามและประเมินผลยุทธศาสตร์
- (๒) การติดตามและประเมินผลโครงการ
- (๓) สรุปผลการพัฒนาท้องถิ่น
- (๔) ข้อเสนอแนะในการจัดทำแผนพัฒนาท้องถิ่นในอนาคต

แผนพัฒนาท้องถิ่น

(พ.ศ. ๒๕๖๖ - ๒๕๗๐) ทบทวนครั้งที่ ๑/๒๕๖๖

ขององค์การบริหารส่วนตำบลบ้านยาง อำเภอกีรีรัฐนิคม จังหวัดสุราษฎร์ธานี

ส่วนที่ ๑ สภาพทั่วไปและข้อมูลพื้นฐาน

(๑) ด้านกายภาพ

๑) ที่ตั้งของหมู่บ้านหรือชุมชนหรือตำบล (แผนที่ประกอบ)

ตำบลบ้านยาง เป็นตำบลในเขตการปกครองอำเภอกีรีรัฐนิคม ตั้งอยู่ด้านทิศตะวันออกของ ที่ว่าการอำเภอกีรีรัฐนิคมห่างจากตัวอำเภอกีรีรัฐนิคมที่ใกล้ที่สุด ประมาณ ๕ กิโลเมตร ส่วนที่ใกล้ที่สุด ประมาณ ๑๕ กิโลเมตร มีพื้นที่ประมาณ ๖๕.๖๐ ตารางกิโลเมตร หรือประมาณ ๔๕,๗๘๘ ไร่ องค์การบริหารส่วนตำบล บ้านยาง ตั้งอยู่ที่ หมู่ที่ ๑ ตำบลบ้านยาง อำเภอกีรีรัฐนิคม จังหวัดสุราษฎร์ธานี มีอาณาเขตติดต่อกับพื้นที่ ต่างๆ ดังนี้

- ทิศเหนือ ติดต่อกับตำบลน้ำหัก
- ทิศใต้ ติดต่อกับตำบลท่าขนอนและแม่น้ำพุมดวง
- ทิศตะวันออก ติดต่อกับตำบลท่ากระดาน
- ทิศตะวันตก ติดต่อกับตำบลท่าขนอน

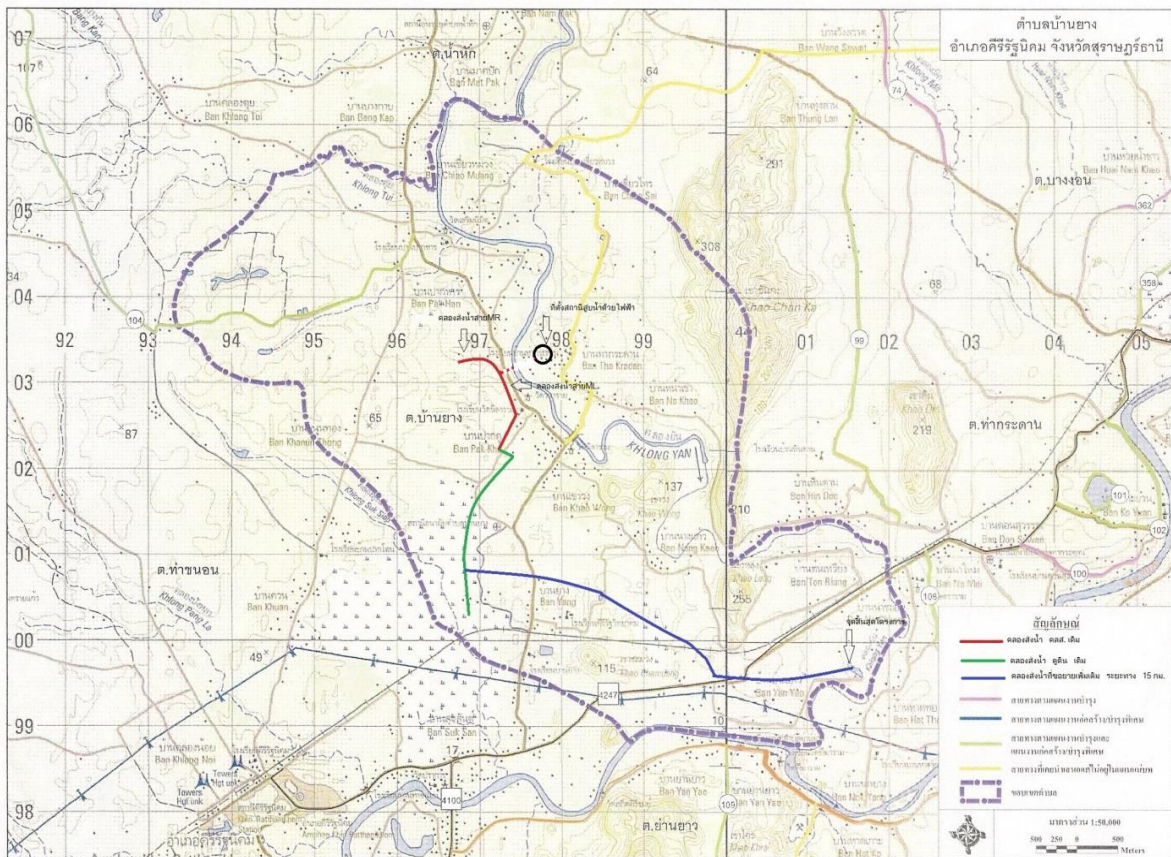

๒) ลักษณะภูมิประเทศ

สภาพพื้นที่และลักษณะภูมิประเทศของตำบลบ้านยาง ส่วนใหญ่เป็นที่ราบสูงและที่ราบต่ำ บางส่วนริมฝั่งแม่น้ำคลองยัน พื้นที่เหมาะสำหรับทำการเกษตร เช่น ทำสวนยางพารา ทำสวนผลไม้ ปลูกผัก ปลูกปาล์ม น้ำมัน ปลูกพืชไร่ และมีบางส่วนสามารถทำนาได้ประมาณ ๗ % ของพื้นที่ทั้งหมดของตำบลบ้านยาง พื้นที่ทำนา มีอยู่หมู่ที่ ๑,๓,๕,๖,๙ ทุ่งนาที่ทำอยู่ประจำ คือ หมู่ที่ ๑ และหมู่ที่ ๖ พื้นที่แม่น้ำคลองยัน ไหลผ่าน คือ หมู่ที่ ๒,๖,๗,๙,๑๐,๔ คลองพุมดวงไหลผ่าน หมู่ที่ ๓ และมีภูเขาขนาดเล็กในพื้นที่หลายลูก เช่น

เขาหลุง	ตั้งอยู่	เขตหมู่ที่ ๕ และหมู่ที่ ๔
เขาทะลุ	ตั้งอยู่	เขตหมู่ที่ ๕ จุดแม่น้ำคลองยัน
เขาซังกะ	ตั้งอยู่	เขตหมู่ที่ ๗,๑๐,๘,๑๑
เขาวง	ตั้งอยู่	เขตหมู่ที่ ๙
ถ้าฤชี	ตั้งอยู่	เขตหมู่ที่ ๙
ถ้าแก้ว	ตั้งอยู่	เขตหมู่ที่ ๕
ถ้าหนองไหล	ตั้งอยู่	เขตหมู่ที่ ๑๑

ลักษณะทางน้ำของตำบลบ้านยาง ทางน้ำสายสำคัญ ได้แก่คลองยัน คลองดินแดง คลองหมวง คลองสุกเสียบ คลองชะอม คลองกาชี คลองมังคลี คลองบางซังกะ และคลองปาตู

คลองยัน ต้นกำเนิดจากตำบลน้ำหัก มีทิศทางการไหล จากทิศเหนือไปทางทิศใต้ ไหลผ่าน หมู่ที่ ๘ บ้านเขี้ยวหมวง หมู่ที่ ๒ บ้านปากหาร หมู่ที่ ๑๑บ้านเขี้ยวไทร หมู่ที่ ๗ บ้านท่ากระดาน หมู่ที่ ๖ บ้านปากคู หมู่ที่ ๙ บ้านเขาวง หมู่ที่ ๑๐ บ้านหน้าเขา หมู่ที่ ๕ บ้านนางแก้ว หมู่ที่ ๔ บ้านต้นเหรียญ หมู่ที่ ๓ บ้านย่านยาว แล้วไหลลงคลองพุมดวง บริเวณหมู่ที่ ๓ บ้านย่านยาว

คลองดินแดง ต้นกำเนิดจากเขาวง มีทิศทางการไหลคดเคี้ยวจากทิศตะวันออกเฉียงเหนือสู่ตะวันตกเฉียงใต้ไหลผ่านหมู่ที่ ๑ บ้านยาง แล้วเปลี่ยนทิศทางการไหลเป็นทิศตะวันตกไปทางทิศใต้ผ่านหมู่ที่ ๕ บ้านนางแก้ว แล้วไหลสู่คลองพุมดวง

คลองหมวง ต้นกำเนิดจากอ่างเก็บน้ำในตำบลท่าขนอน มีทิศทางการไหลจากทิศตะวันตกไปทางทิศตะวันออกเฉียงเหนือ ไหลผ่านหมู่ ๒ บ้านปากหาร แล้วไหลลงคลองยัน

คลองสุกเสียบ ต้นกำเนิดจากตำบลท่าขนอน มีทิศทางการไหลจากทิศตะวันตกเฉียงเหนือไปทางทิศตะวันตกเฉียงใต้ ไหลผ่านหมู่ ๑ บ้านยาง หมู่ ๓ บ้าน ย่านยาว แล้วไหลลงคลองพุมดวง

คลองชะอม ต้นกำเนิดจากเขาจังกะ มีทิศทางการไหลจากทิศเหนือไปทางทิศใต้ ไหลผ่านหมู่ ๗ บ้าน ท่ากระดาน หมู่ ๑๐ บ้านหน้าเขา แล้วไหลลงคลองยัน

คลองกาชี ต้นกำเนิดจากหมู่ ๖ บ้านปากคู มีทิศทางการไหลจากทิศตะวันตกไปทางทิศตะวันออกเฉียงเหนือ ไหลผ่านหมู่ ๖ บ้านปากคู หมู่ ๙ บ้านเขาวง แล้วไหลลงคลองยัน

คลองมังคลี ต้นกำเนิดจากตำบลน้ำหักมีทิศทางการไหลจากทิศตะวันออกเฉียงเหนือไปทางทิศตะวันตก ไหลผ่านหมู่ ๘ บ้านเขี้ยวหมวง แล้วไหลลงคลองยัน

คลองบางจังกะ ต้นกำเนิดจากตำบลน้ำหัก มีทิศทางการไหลจากทิศตะวันออกเฉียงเหนือไปทางทิศตะวันตกเฉียงใต้ ไหลผ่านหมู่ ๑๑ บ้านเขี้ยวไทร แล้วไหลลงคลองยัน

คลองปาตู ต้นกำเนิดจากหมู่ ๘ บ้านเขี้ยวหมวง มีทิศทางการไหลจากทิศเหนือไปทางทิศใต้ ไหลผ่านหมู่ ๘ บ้านเขี้ยวหมวง หมู่ ๑๑ บ้านเขี้ยวไทร แล้วไหลลงคลองยัน

๓) ลักษณะภูมิอากาศ

สภาพภูมิอากาศของตำบลบ้านยางได้รับอิทธิพลจากมรสุมตะวันตกเฉียงใต้ที่พัดมาจากมหาสมุทรอินเดีย รวมทั้งมรสุมตะวันออกเฉียงเหนือที่พัดผ่านอ่าวไทย ดังนั้น จึงทำให้มีช่วงฤดูฝนยาวนานมาก โดยกินระยะเวลาตั้งแต่เดือนพฤษภาคมจนถึงเดือนมกราคม

ฤดูร้อน เริ่มตั้งแต่เดือนกุมภาพันธ์ ถึงเดือนเมษายน หลังจากสิ้นสุดฤดูมรสุมตะวันออกเฉียงเหนือแล้วอากาศจะเริ่มร้อน และจะมีอากาศร้อนจัดที่สุดในเดือนเมษายน แต่ไม่ร้อนมากนัก เนื่องจากภูมิประเทศเป็นคาบสมุทรอยู่ใกล้ทะเลกระแสน้ำและไอน้ำจากทะเลทำให้อากาศคลายร้อนลงไปมาก มีอุณหภูมิเฉลี่ย ๒๗.๕ องศาเซลเซียส อุณหภูมิสูงสุด ๓๙.๗ องศาเซลเซียส และอุณหภูมิต่ำสุด ๑๕.๕ องศาเซลเซียส

ฤดูฝนเริ่มตั้งแต่เดือนพฤษภาคม ถึงเดือนมกราคม ช่วงที่ลมมรสุมตะวันตกเฉียงใต้ ซึ่งเป็นลมร้อนและชื้นจากมหาสมุทรอินเดียพัดปกคลุมประเทศไทย ทำให้มีฝนตกทั่วไป และในช่วงฤดูฝนยังมีร่องความกดอากาศต่ำปกคลุมภาคใต้เป็นระยะๆ อีกด้วย จึงทำให้มีฝนตกมากและเนื่องจากอยู่ทางด้านตะวันออกของภาคใต้จึงได้รับอิทธิพลจากลมมรสุมตะวันออกเฉียงเหนือที่พัดผ่านอ่าวไทย ทำให้มีฝนตกมากระหว่างเดือนพฤศจิกายนและธันวาคมอีกช่วงหนึ่งด้วย เดือนที่มีฝนตกมากที่สุดคือเดือนพฤศจิกายน ปริมาตร ๓๒๗.๑ มิลลิเมตร มีฝนทั้งหมด ๑๓๖.๔ วัน ปริมาณน้ำฝนเฉลี่ยรายปี ๑,๖๗๐.๒ มิลลิเมตร

๔) ลักษณะของดิน

สภาพพื้นที่ของตำบลบ้านยาง ส่วนใหญ่เป็นพื้นที่เหมาะสำหรับการเกษตร เช่น ทำสวนยางพารา ทำสวนผลไม้ ปลูกผักปลูกปาล์มน้ำมัน ปลูกพืชไร่ และมีบางส่วนสามารถทำนาได้ประมาณ ๗ % ของพื้นที่ทั้งหมดของตำบลบ้านยาง

(๒) ด้านการเมือง/การปกครอง

๑) เขตการปกครอง

ตำบลบ้านยางแบ่งออกเป็น ๑๑ หมู่บ้าน ๑,๔๑๕ ครัวเรือน (ข้อมูลเดือนเมษายน ๒๕๖๔) ดังนี้

หมู่ที่ ๑	บ้านยาง	มี	๑๓๒	ครัวเรือน
หมู่ที่ ๒	บ้านปากหาร	มี	๑๕๘	ครัวเรือน
หมู่ที่ ๓	บ้านย่านยาว	มี	๒๐๑	ครัวเรือน
หมู่ที่ ๔	บ้านนาชะอม	มี	๑๒๘	ครัวเรือน
หมู่ที่ ๕	บ้านนางแก้ว	มี	๖๗	ครัวเรือน
หมู่ที่ ๖	บ้านปากคู	มี	๑๘๘	ครัวเรือน
หมู่ที่ ๗	บ้านท่ากระดาน	มี	๙๐	ครัวเรือน
หมู่ที่ ๘	บ้านเขี้ยวหมวง	มี	๑๔๕	ครัวเรือน
หมู่ที่ ๙	บ้านเขาวง	มี	๘๑	ครัวเรือน

แผนพัฒนาท้องถิ่น (พ.ศ.๒๕๖๖-๒๕๗๐)

หมู่ที่ ๑๐ บ้านหน้าเขา มี ๑๑๙ ครัวเรือน

หมู่ที่ ๑๑ บ้านเขี้ยวไทร มี ๑๐๖ ครัวเรือน

๒) การเลือกตั้ง

การเลือกตั้งผู้บริหารและสมาชิกสภาองค์การบริหารส่วนตำบล ตามพระราชบัญญัติสภาตำบลและองค์การบริหารส่วนตำบล พ.ศ. ๒๕๓๗ และที่แก้ไขเพิ่มเติมถึงปัจจุบัน มีจำนวน ๑๑ หมู่บ้าน หากมีการเลือกตั้งในครั้งหน้า จะมีผู้บริหารท้องถิ่น (นายกองค์การบริหารส่วนตำบล) จำนวน ๑ คน จะมีการเลือกตั้งสมาชิกสภาองค์การบริหารส่วนตำบล หมู่บ้านละ ๑ คน ๑๑ หมู่บ้าน รวมเป็น ๑๑ คน

(๓) ประชากร

๑) ข้อมูลเกี่ยวกับจำนวนประชากร (ข้อมูลเปรียบเทียบย้อนหลัง ๓ - ๕ ปี และการคาดการณ์ในอนาคต)

หมู่บ้าน	ปี ๒๕๖๑		ปี ๒๕๖๒		ปี ๒๕๖๓		ปี ๒๕๖๔	
	ชาย	หญิง	ชาย	หญิง	ชาย	หญิง	ชาย	หญิง
หมู่ที่ ๑ บ้านยาง	๑๕๘	๑๕๑	๑๕๐	๑๔๗	๑๕๔	๑๕๖	๑๕๓	๑๕๕
หมู่ที่ ๒ บ้านปากหาร	๒๓๕	๑๙๗	๒๓๒	๒๐๑	๒๓๘	๒๐๒	๒๓๘	๒๐๓
หมู่ที่ ๓ ย่านยาว	๒๓๘	๒๔๕	๒๔๒	๒๖๑	๒๓๙	๒๕๔	๒๓๗	๒๔๙
หมู่ที่ ๔ บ้านต้นเหียง	๒๐๒	๑๙๙	๒๐๐	๑๙๖	๒๐๐	๑๘๖	๒๐๓	๑๙๒
หมู่ที่ ๕ บ้านนางแก้ว	๑๐๗	๑๐๗	๑๐๖	๑๐๙	๑๐๓	๑๐๕	๑๐๕	๑๐๓
หมู่ที่ ๖ บ้านปากหาร	๒๔๒	๒๖๔	๒๔๘	๒๕๘	๒๔๙	๒๕๘	๒๔๕	๒๕๗
หมู่ที่ ๗ บ้านท่ากระดาน	๑๔๖	๑๖๘	๑๔๗	๑๖๗	๑๔๓	๑๖๑	๑๔๒	๑๖๒
หมู่ที่ ๘ บ้านเขี้ยวหมวง	๑๗๒	๑๗๐	๑๗๒	๑๗๒	๑๖๖	๑๗๕	๑๖๕	๑๗๘
หมู่ที่ ๙ บ้านเขาวง	๑๑๒	๑๑๙	๑๑๓	๑๑๙	๑๐๘	๑๑๕	๑๑๑	๑๑๔
หมู่ที่ ๑๐ บ้านหน้าเขา	๑๓๐	๑๖๔	๑๓๔	๑๖๖	๑๔๑	๑๗๓	๑๔๑	๑๗๖
หมู่ที่ ๑๑ บ้านเขี้ยวไทร	๑๕๑	๑๕๔	๑๔๓	๑๕๔	๑๔๓	๑๕๔	๑๔๙	๑๖๑
รวม	๑,๘๙๓	๑,๙๓๘	๑,๘๘๗	๑,๙๕๐	๑,๘๘๔	๑,๙๓๙	๑,๘๘๙	๑,๙๕๐
รวมทั้งสิ้น	๓,๘๓๑		๓,๘๓๑		๓,๘๒๓		๓,๘๓๙	

๒) ช่วงอายุและจำนวนประชากร (ข้อมูล ณ เดือนเมษายน ๒๕๖๔)

ช่วงอายุ	จำนวนประชากร	
	เพศหญิง	เพศชาย
เยาวชน อายุต่ำกว่า ๑๘ ปี	๓๖๗	๓๓๖
ประชากร อายุ ๑๘-๖๐ ปี	๑,๒๑๕	๑,๒๑๓
ผู้สูงอายุ อายุมากกว่า ๖๐ ปี	๓๐๗	๔๐๑
รวม	๑,๘๘๙	๑,๙๕๐
รวมทั้งสิ้น	๓,๘๓๙	

(๔) สภาพทางสังคม

๑) การศึกษา (ข้อมูล ณ วันที่ ๙ ธันวาคม ๒๕๖๓)

๔.๑.๑ โรงเรียนระดับประถมศึกษา จำนวน ๕ แห่ง

๑. ร.ร.บ้านเขี้ยวหมวง จำนวนนักเรียน ๔๓ คน

ระดับ	ชาย	หญิง	รวม
อ.๑	-	-	-
อ.๒	๒	-	๒
อ.๓	๒	๑	๓
ป.๑	๒	๑	๓
ป.๒	๓	๕	๘
ป.๓	๔	๓	๗
ป.๔	๒	๒	๔
ป.๕	๕	๖	๑๑
ป.๖	๑	๔	๕
รวม	๒๑	๒๒	๔๓

๒. ร.ร.บ้านปากหาร จำนวนนักเรียน - คน

๓. ร.ร.บ้านยาง จำนวนนักเรียน ๑๘ คน

ระดับ	ชาย	หญิง	รวม
อ.๑	-	-	-
อ.๒	-	-	-
อ.๓	-	-	-

ระดับ	ชาย	หญิง	รวม
ป.๑	๑	๑	๒
ป.๒	๓	-	๓
ป.๓	๑	๒	๓
ป.๔	๓	๒	๕
ป.๕	๓	๑	๔
ป.๖	๑	-	๑
รวม	๑๒	๖	๑๘

๔. ร.ร.บ้านย่านยาว จำนวนนักเรียน ๕๖ คน

ระดับ	ชาย	หญิง	รวม
อ.๑	-	๒	๒
อ.๒	-	๑	๑
อ.๓	๕	๔	๙
ป.๑	๒	๓	๕
ป.๒	๒	๙	๑๑
ป.๓	๒	๕	๗
ป.๔	๓	๒	๕
ป.๕	๔	๖	๑๐
ป.๖	๕	๑	๖
รวม	๒๓	๓๓	๕๖

๕. ร.ร.วัดนิลาราม จำนวนนักเรียน ๑๒๒ คน

ระดับ	ชาย	หญิง	รวม
อ.๑	๐	๐	๐
อ.๒	๑	๕	๖
อ.๓	๕	๗	๑๒
ป.๑	๗	๑๐	๑๗
ป.๒	๘	๖	๑๔
ป.๓	๘	๙	๑๗
ป.๔	๑๘	๙	๒๗

ระดับ	ชาย	หญิง	รวม
ป.๕	๙	๔	๑๓
ป.๖	๙	๗	๑๖
รวม	๑๘	๑๑	๒๙

๔.๑.๒ โรงเรียนระดับมัธยมศึกษา ๑ แห่งคือ ร.ร.ศิริรัฐวิทยาคม จำนวนนักเรียน ๔๑๓ คน

ระดับ	ชาย	หญิง	รวม
ม.๑/๑	๑๔	๒๐	๓๔
ม.๑/๒	๒๐	๑๘	๓๘
ม.๑/๓	๒๕	๔	๒๙
ม.๒/๑	๑๐	๒๐	๓๐
ม.๒/๒	๑๔	๑๓	๒๗
ม.๒/๓	๑๓	๕	๑๘
ม.๓/๑	๖	๑๘	๒๔
ม.๓/๒	๑๖	๙	๒๕
ม.๓/๓	๑๑	๕	๑๖
ม.๔/๑	๔	๒๕	๒๙
ม.๔/๒	๒๑	๑๑	๓๒
ม.๕/๑	๑๐	๑๓	๒๓
ม.๕/๒	๗	๑๗	๒๔
ม.๕/๓	๑๗	๒	๑๙
ม.๖/๑	๕	๙	๑๔
ม.๖/๒	-	๑๓	๑๓
ม.๖/๓	๑๕	๓	๑๘
รวม	๒๐๘	๒๐๕	๔๑๓

๔.๑.๓ โรงเรียนเอกชน จำนวน ๑ แห่ง

๑) โรงเรียนอนุบาลวิเศษ ตั้งอยู่หมู่ที่ ๒

ระดับ	ชาย	หญิง	รวม
เตรียมอนุบาล	๔	๘	๑๒
ป.๑	๑๒	๑๔	๒๖

ระดับ	ชาย	หญิง	รวม
อ.๒	๑๙	๑๐	๒๙
อ.๓	๒๒	๑๘	๔๐
ป.๑	๒๓	๑๗	๔๐
ป.๒	๑๘	๒๕	๔๓
ป.๓	๑๙	๒๐	๓๙
ป.๔	๑๖	๙	๒๕
ป.๕	๒๐	๒๐	๔๐
ป.๖	๑๘	๑๕	๓๓
รวม	๑๗๑	๑๕๖	๓๒๗

๔.๑.๔ ศูนย์พัฒนาเด็กเล็ก จำนวน ๑ แห่ง (ศูนย์พัฒนาเด็กเล็กตำบลบ้านยาง)

- จำนวนเด็กนักเรียน ๓๓ คน แบ่งออกเป็น ชาย ๒๐ คน หญิง ๑๓ คน
- จำนวนครู ๑ คน
- จำนวนผู้ช่วยผู้ดูแลเด็ก ๑ คน

๒) สาธารณสุข

- โรงพยาบาลส่งเสริมสุขภาพตำบลบ้านยาง จำนวน ๑ แห่ง

๓) อาชญากรรม

- ไม่มี

๔) ยาเสพติด

- ไม่มี

๕) การสังคมสงเคราะห์

- ส่งมอบบ้านแก่ผู้ยากไร้ ตามโครงการ “บ้านหลังใหม่จากใจเหล่ากาชาดสุราษฎร์ธานี” แก่นายไพโรจน์ ชูแก้ว ณ บ้านเลขที่ ๑๑๕ ม.๓ ต.บ้านยาง อ.คีรีรัฐนิคม จ.สุราษฎร์ธานี

(๕) ระบบบริการพื้นฐาน

๑) การคมนาคมขนส่ง (ทางบก, ทางน้ำ, ทางราง ฯลฯ)

- การเดินทางมายังตำบลบ้านยาง สามารถเดินทางโดยรถยนต์ โดยใช้เส้นทางสายพุนพิน-คีรีรัฐนิคม

- การเดินทางโดยรถไฟ มีสถานีรับ-ส่ง ผู้โดยสาร ๒ แห่ง คือ

(๑) ที่หยุดรถเขาหลวงตั้งอยู่ หมู่ที่ ๕ กับ หมู่ที่ ๓

(๒) บำบัดน้ำเสีย ตั้งอยู่หมู่ที่ ๑

๒) การไฟฟ้า

- ไฟฟ้าทั่วถึงทุกหมู่บ้านในตำบล

๓) การประปา

- มีระบบประปาหมู่บ้าน จำนวน ๑๘ แห่ง

๔) โทรศัพท์

- ปัจจุบันทุกหมู่บ้าน ใช้โทรศัพท์เคลื่อนที่ที่เป็นส่วนใหญ่

- โทรศัพท์สาธารณะ จำนวน ๖ แห่ง ตั้งอยู่หมู่ที่ ๑,๒,๕,๖,๗ และ ๘

๕) ระบบโลจิสติกส์ (Logistics) หรือการขนส่ง

- ที่ทำการไปรษณีย์เอกชน ๑ แห่ง ตั้งอยู่ที่หมู่ ๖

(๖) ระบบเศรษฐกิจ

๑) การเกษตร

ประชากรส่วนใหญ่ ประกอบอาชีพหลักทำสวนยางพารา ปาล์มน้ำมัน ทำนา และไม้ผล อาชีพรอง ได้แก่ เลี้ยงสัตว์ รับจ้างต่าง ๆ

๒) การประมง

ตำบลบ้านยาง มีการประมงคือ บ่อเลี้ยงปลา ตั้งอยู่ที่หมู่ ๑๑

๓) การปศุสัตว์

ตำบลบ้านยางมีการปศุสัตว์ คือ การเลี้ยงโค และการเลี้ยงสุกร ในทุกหมู่บ้านของตำบล

๔) การบริการ

๔.๑) หน่วยธุรกิจในเขตองค์การบริหารส่วนตำบลบ้านยาง

- ปั้มน้ำมัน จำนวน ๒ แห่ง

- ก๊าซหุงต้ม จำนวน ๑๓ แห่ง

๔.๒) มีร้านบริการทำผม เสริมสวย พื้นที่หมู่ที่ ๑-๑๑

๕) การท่องเที่ยว

- มีแหล่งท่องเที่ยวทางประวัติศาสตร์ คือ สถานที่เก็บวัตถุโบราณวัดกาซี (ใต้) ตั้งอยู่หมู่ที่ ๙

- แหล่งท่องเที่ยวถ้ำหนองไหล ตั้งอยู่หมู่ที่ ๑๑

๖) อุตสาหกรรม

ตำบลบ้านยาง ไม่มีอุตสาหกรรมในพื้นที่

๗) การพาณิชย์และกลุ่มอาชีพ

- กลุ่มปลูกผัก ๑ กลุ่ม หมู่ที่ ๒

- กลุ่มทำผ้ามัดย้อมสีธรรมชาติ ๑ กลุ่ม หมู่ที่ ๙

- กลุ่มทำเครื่องเงิน ๑ กลุ่ม หมู่ที่ ๒
- กลุ่มทำดอกไม้แห้ง ๑ กลุ่ม หมู่ที่ ๑๐

๘) แรงงาน

ประชาชนส่วนใหญ่ประมาณร้อยละ ๘๐ ประกอบอาชีพทำการเกษตรกรรม ได้แก่ทำสวนยาง, สวนปาล์ม, ไม้ผล, ทำนา และปลูกผัก ที่เหลือประกอบอาชีพส่วนตัวและรับจ้าง

(๗) ศาสนา ประเพณี วัฒนธรรม

๑) การนับถือศาสนา

- ประชาชนส่วนใหญ่ นับถือศาสนาพุทธ โดยมีข้อมูลศาสนสถาน ดังนี้

๑.๑) วัด จำนวน ๓ แห่ง

- วัดวนาราม (วัดกาซีเหนือ) ตั้งอยู่หมู่ที่ ๖
- วัดนilarาม (วัดกาซีใต้) ตั้งอยู่หมู่ที่ ๙
- วัดเสริมนิมิต (วัดอำไโก) ตั้งอยู่หมู่ที่ ๒

๒) ประเพณีและงานประจำปี

- ประเพณีสงกรานต์ เดือน เมษายน
- ประเพณีจับปี๊บเดือน (สวดกลางบ้าน) เดือนเมษายน-พฤษภาคม
- ประเพณีวันเข้าพรรษา เดือนกรกฎาคม
- ประเพณีวันสารทไทย เดือนกันยายน

๓) ภูมิปัญญาท้องถิ่น ภาษาถิ่น

- กลุ่มอาชีพทำผ้ามัดย้อมสีธรรมชาติ หมู่ที่ ๙ บ้านเขาวง มีสมาชิกกลุ่มทั้งหมด ๓๖ คน รายได้เฉลี่ยต่อปีประมาณ ๔๐,๐๐๐ บาท

๔) สินค้าพื้นเมืองและของที่ระลึก

- สินค้าพื้นเมืองและของที่ระลึกที่โดดเด่น คือ กลุ่มอาชีพผ้ามัดย้อมสีธรรมชาติ หมู่ที่ ๙

(๘) ทรัพยากรธรรมชาติ

๑) น้ำ มี ๒ แหล่งน้ำที่สำคัญ คือ

๑.๑) แหล่งน้ำธรรมชาติ

- ลำห้วย ลำน้ำ บึง หนอง และอื่น ๆ
- คลองยัน ไหลผ่านทางทิศเหนือ ผ่านหมู่ที่ ๒,๓,๔,๕,๖,๗,๘,๙,๑๐ สามารถนำไปใช้ได้ทุกฤดูกาลตลอดทั้งปี
- คลองพุมดวง ไหลผ่านหมู่ที่ ๓

๑.๒) แหล่งน้ำที่สร้างขึ้น

- ฝายน้ำล้น, บ่อน้ำตื้น, บ่อโยก, บ่อบาดาล

- งบประมาณหมู่บ้าน จำนวน ๑๘ แห่ง

๒) ป่าไม้

พื้นที่ป่าอนุรักษ์ ภูเขา และพื้นที่อื่น ๆ คิดเป็นร้อยละ ๘๒ ของพื้นที่ถือครองทั้งหมด

๓) ภูเขา

พื้นที่มีภูเขาขนาดเล็กในพื้นที่หลายลูก เช่น

- เขาหลุง ตั้งอยู่ เขตหมู่ที่ ๕ และหมู่ที่ ๔
- เขาทะลุ ตั้งอยู่ เขตหมู่ที่ ๕ จุดแม่น้ำคลองยัน
- เขาซังกะ ตั้งอยู่ เขตหมู่ที่ ๗, ๘, ๑๐, ๑๑
- เขาวง ตั้งอยู่ เขตหมู่ที่ ๙
- ถ้ำฤๅษี ตั้งอยู่ เขตหมู่ที่ ๙
- ถ้ำแก้ว ตั้งอยู่ เขตหมู่ที่ ๕
- ถ้ำหนองไหล ตั้งอยู่ เขตหมู่ที่ ๑๑

๔) ทรัพยากรธรรมชาติที่สำคัญขององค์กรปกครองส่วนท้องถิ่น

- ไม่มี

๙) อื่น ๆ เช่น เศรษฐกิจพอเพียงท้องถิ่น (ด้านการเกษตรและแหล่งน้ำ)

๑) ข้อมูลพื้นฐานของหมู่บ้าน

หมู่บ้าน	ชาย	หญิง	ครัวเรือน	พื้นที่/ไร่
หมู่ที่ ๑ บ้านยาง	๑๖๑	๑๕๑	๘๖	๙๗๕
หมู่ที่ ๒ บ้านปากหาร	๒๓๗	๒๐๐	๑๑๕	๑,๒๐๐
หมู่ที่ ๓ ย่านยาว	๒๔๐	๒๔๖	๑๘๔	๑,๙๐๐
หมู่ที่ ๔ บ้านต้นเหรียญ	๒๐๒	๒๐๕	๙๒	๗๒๕
หมู่ที่ ๕ บ้านนางแก้ว	๑๐๘	๑๐๕	๖๑	๕๐๐
หมู่ที่ ๖ บ้านปากหาร	๒๓๘	๒๖๕	๑๘๑	๙๓๗
หมู่ที่ ๗ บ้านท่ากระดาน	๑๔๙	๑๖๘	๗๗	๗๗๑
หมู่ที่ ๘ บ้านเขี้ยวหมวง	๑๖๐	๑๖๙	๙๓	๗๒๐
หมู่ที่ ๙ บ้านเขาวง	๑๑๕	๑๒๗	๗๕	๒๕

หมู่บ้าน...

หมู่บ้าน	ชาย	หญิง	ครัวเรือน	พื้นที่/ไร่
หมู่ที่ ๑๐ บ้านหน้าเขา	๑๓๕	๑๖๕	๑๑๑	๒,๕๐๐
หมู่ที่ ๑๑ บ้านเขี้ยวไทร	๑๔๖	๑๕๓	๙๗	๑,๕๐๐
รวม	๑,๘๙๑	๑,๙๕๔	๑,๑๗๒	๖,๔๕๓

๒) ข้อมูลด้านการเกษตร

ประชาชนส่วนใหญ่ร้อยละ ๘๐ ประกอบอาชีพเกษตรกรรม ได้แก่ทำสวนยางพารา ปาล์ม น้ำมัน และไม้ผล

- พื้นที่ถือครอง จำนวน ๒๑,๒๘๕ ไร่

- พื้นที่ทำการเกษตร จำนวน ๑๘,๒๑๒ ไร่

- พื้นที่ป่าอนุรักษ์ ภูเขา และพื้นที่อื่น ๆ คิดเป็นร้อยละ ๘๒ ของพื้นที่ถือครองทั้งหมด

ส่วนที่ ๒ ยุทธศาสตร์การพัฒนาองค์กรปกครองส่วนท้องถิ่น

๑) ความสัมพันธ์ระหว่างแผนพัฒนาระดับมหภาค

๑) แผนยุทธศาสตร์ชาติ ๒๐ ปี (พ.ศ. ๒๕๖๑ -๒๕๘๐)

ตามที่รัฐธรรมนูญแห่งราชอาณาจักรไทย พ.ศ. ๒๕๖๐ หมวด ๖ แนวนโยบายแห่งรัฐมาตรา ๖๕ กำหนดให้รัฐพึงจัดให้มียุทธศาสตร์ชาติเป็นเป้าหมายการพัฒนาประเทศอย่างยั่งยืนตามหลักธรรมาภิบาลเพื่อใช้เป็นกรอบในการจัดทำแผนต่าง ๆ ให้สอดคล้องและบูรณาการกันเพื่อให้เกิดเป็นพลังผลักดันร่วมกันไปสู่เป้าหมายดังกล่าว การจัดทำ การกำหนดเป้าหมาย ระยะเวลาที่จะบรรลุเป้าหมายและสาระที่พึงมีในยุทธศาสตร์ชาติให้เป็นไปตามหลักเกณฑ์และวิธีการที่กฎหมายบัญญัติ ทั้งนี้ กฎหมายดังกล่าวต้องมีบทบัญญัติเกี่ยวกับการมีส่วนร่วมและการรับฟังความคิดเห็นของประชาชนทุกภาคส่วนอย่างทั่วถึงด้วย ต่อมาได้มีการตราพระราชบัญญัติการจัดทำยุทธศาสตร์ชาติ พ.ศ. ๒๕๖๐ มีผลบังคับใช้เมื่อวันที่ ๑ สิงหาคม ๒๕๖๐ โดยกำหนดให้มีการแต่งตั้งคณะกรรมการยุทธศาสตร์ชาติ เพื่อรับผิดชอบในการจัดทำร่างยุทธศาสตร์ชาติ กำหนดวิธีการ การมีส่วนร่วมของประชาชนในการจัดทำร่างยุทธศาสตร์ชาติ ในการติดตาม การตรวจสอบ และการประเมินผล รวมทั้งกำหนดมาตรการส่งเสริม และสนับสนุนให้ประชาชนทุกภาคส่วนดำเนินการ ให้สอดคล้องกับยุทธศาสตร์ชาติ ๒๐ ปี (พ.ศ. ๒๕๖๑ - ๒๕๘๐) บัดนี้ คณะกรรมการยุทธศาสตร์ชาติได้ดำเนินการจัดทำร่างยุทธศาสตร์ชาติเป็นที่เรียบร้อยแล้ว และคณะรัฐมนตรีได้มีมติเมื่อวันที่ ๕ มิถุนายน ๒๕๖๑ เห็นชอบร่างยุทธศาสตร์ ประกอบกับในคราวประชุมสภานิติบัญญัติแห่งชาติ เมื่อวันที่ ๖ กรกฎาคม ๒๕๖๑ ที่ประชุมได้ลงมติให้ความเห็นชอบร่างยุทธศาสตร์และมีประกาศให้ใช้ยุทธศาสตร์ชาติ (พ.ศ.๒๕๖๑-๒๕๘๐) เป็นที่เรียบร้อยแล้ว โดยประกาศ เมื่อวันที่ ๘ ตุลาคม พ.ศ.๒๕๖๑ โดยยุทธศาสตร์ชาติ ๒๐ ปี (พ.ศ. ๒๕๖๑ -๒๕๘๐) ถือเป็นยุทธศาสตร์ชาติฉบับแรกของประเทศไทย ตามรัฐธรรมนูญแห่งราชอาณาจักรไทย พ.ศ. ๒๕๖๐ ซึ่งจะต้องนำไปสู่การปฏิบัติเพื่อให้ประเทศไทยบรรลุวิสัยทัศน์ เพื่อความสุขของคนไทยทุกคน

๑.๑) วิสัยทัศน์ประเทศไทย

“ประเทศไทยมีความมั่นคง มั่งคั่ง ยั่งยืน เป็นประเทศพัฒนาแล้ว ด้วยการพัฒนาตามหลักปรัชญาของเศรษฐกิจพอเพียง” หรือเป็นคติพจน์ประจำชาติว่า “มั่นคง มั่งคั่ง ยั่งยืน”

ความมั่นคง หมายถึง การมีความมั่นคงปลอดภัยจากภัยและการเปลี่ยนแปลงทั้งภายในประเทศและภายนอกประเทศในทุกระดับ ทั้งระดับประเทศ สังคม ชุมชน ครัวเรือน และปัจเจกบุคคล และมีความมั่นคงในทุกมิติ ทั้งมิติทางการทหาร เศรษฐกิจ สังคม สิ่งแวดล้อม และการเมือง เช่น ประเทศมีความมั่นคงในเอกราชและอธิปไตย มีการปกครองระบอบประชาธิปไตยที่มีพระมหากษัตริย์ทรงเป็นประมุข สถาบันชาติ ศาสนา พระมหากษัตริย์มีความเข้มแข็งเป็นศูนย์กลางและเป็นที่ยึดเหนี่ยวจิตใจของประชาชน มีระบบการเมืองที่มั่นคงเป็นกลไกที่นำไปสู่การบริหารประเทศที่ต่อเนื่องและโปร่งใสตามหลักธรรมาภิบาล สังคมมีความปรองดองและความสามัคคี สามารถผนึกกำลังเพื่อพัฒนาประเทศ ชุมชน มีความเข้มแข็ง ครอบคลุมมีความอบอุ่น ประชาชนมีความมั่นคงในชีวิต มีงานและรายได้ที่มั่นคงพอเพียง กับการดำรงชีวิต มีการออมสำหรับวัยเกษียณ ความมั่นคงของอาหาร พลังงาน และน้ำ มีที่อยู่อาศัย และความปลอดภัยในชีวิตทรัพย์สิน

ความมั่นคง หมายถึง ประเทศไทยมีการขยายตัวของเศรษฐกิจอย่างต่อเนื่องและมีความยั่งยืน จนเข้าสู่กลุ่มประเทศรายได้สูง ความเหลื่อมล้ำของการพัฒนาลดลง ประชากรมีความอยู่ดีมีสุขได้รับการพัฒนาอย่างเท่าเทียมกันมากขึ้น และมีการพัฒนาอย่างทั่วถึงทุกภาคส่วน มีคุณภาพชีวิตตามมาตรฐานขององค์การสหประชาชาติไม่มีประชาชนที่อยู่ในภาวะความยากจน เศรษฐกิจในประเทศมีความเข้มแข็ง ขณะเดียวกันต้องมีความสามารถในการแข่งขันกับประเทศต่างๆ ทั้งในตลาดโลกและตลาดภายในประเทศ เพื่อให้สามารถสร้างรายได้ทั้งจากภายในและภายนอกประเทศ ตลอดจนมีการสร้างฐานเศรษฐกิจและสังคมแห่งอนาคตเพื่อให้สอดคล้องกับบริบทการพัฒนาที่เปลี่ยนแปลงไป และประเทศไทยมีบทบาทที่สำคัญในเวทีโลก และมีความสัมพันธ์ทางเศรษฐกิจและการค้าอย่างแน่นแฟ้นกับประเทศในภูมิภาคเอเชีย เป็นจุดสำคัญของการเชื่อมโยงในภูมิภาค ทั้งการคมนาคมขนส่ง การผลิต การค้า การลงทุน และการทำธุรกิจ เพื่อให้เป็นพลังในการพัฒนา นอกจากนี้ ยังมีความสมบูรณ์ในทุนที่จะสามารถสร้างการพัฒนาต่อเนื่องไปได้ ได้แก่ ทุนมนุษย์ ทุนทางปัญญา ทุนทางการเงิน ทุนที่เป็นเครื่องมือเครื่องจักร ทุนทางสังคม และทุนทรัพยากรธรรมชาติและสิ่งแวดล้อม

ความยั่งยืน หมายถึง การพัฒนาที่สามารถสร้างความเจริญ รายได้ และคุณภาพชีวิตของประชาชนให้เพิ่มขึ้นอย่างต่อเนื่อง ซึ่งเป็นการเจริญเติบโตของเศรษฐกิจที่อยู่บนหลักการใช้ การรักษาและการฟื้นฟูฐานทรัพยากรธรรมชาติอย่างยั่งยืน ไม่ใช่ทรัพยากรธรรมชาติจนเกินพอดี ไม่สร้างมลภาวะต่อสิ่งแวดล้อมจนเกินความสามารถในการรองรับและเยียวยาของระบบนิเวศ การผลิตและการบริโภค เป็นมิตรกับสิ่งแวดล้อม และสอดคล้องกับเป้าหมายการพัฒนาที่ยั่งยืน ทรัพยากรธรรมชาติมีความอุดมสมบูรณ์มากขึ้นและสิ่งแวดล้อมมีคุณภาพดีขึ้น คนมีความรับผิดชอบต่อสังคมมีความเอื้ออาทร เสียสละเพื่อผลประโยชน์ส่วนรวม รัฐบาลมีนโยบายที่มุ่งประโยชน์ส่วนรวมอย่างยั่งยืน และให้ความสำคัญกับการมีส่วนร่วมของประชาชน และทุกภาคส่วนในสังคมยึดถือและปฏิบัติตาม หลักปรัชญาของเศรษฐกิจพอเพียงเพื่อการพัฒนาอย่างสมดุล มีเสถียรภาพ และยั่งยืน

๑.๒) เป้าหมายการพัฒนาประเทศ

“ประเทศไทยมั่นคง ประชาชนมีความสุข เศรษฐกิจพัฒนาอย่างต่อเนื่อง สังคมเป็นธรรม ฐานทรัพยากรธรรมชาติยั่งยืน” โดยการประเมินผลการพัฒนาตามยุทธศาสตร์ชาติ ประกอบด้วย

- ความอยู่ดีมีสุขของคนไทยและสังคมไทย
- ชีตความสามารถในการแข่งขัน การพัฒนาเศรษฐกิจ และการกระจายรายได้
- การพัฒนาทรัพยากรมนุษย์ของประเทศ
- ความเท่าเทียม...
- ความเท่าเทียมและความเสมอภาคของสังคม
- ความหลากหลายทางชีวภาพ คุณภาพสิ่งแวดล้อม และความยั่งยืนของทรัพยากรธรรมชาติ
- ประสิทธิภาพการบริหารจัดการและการเข้าถึงการให้บริการของภาครัฐ

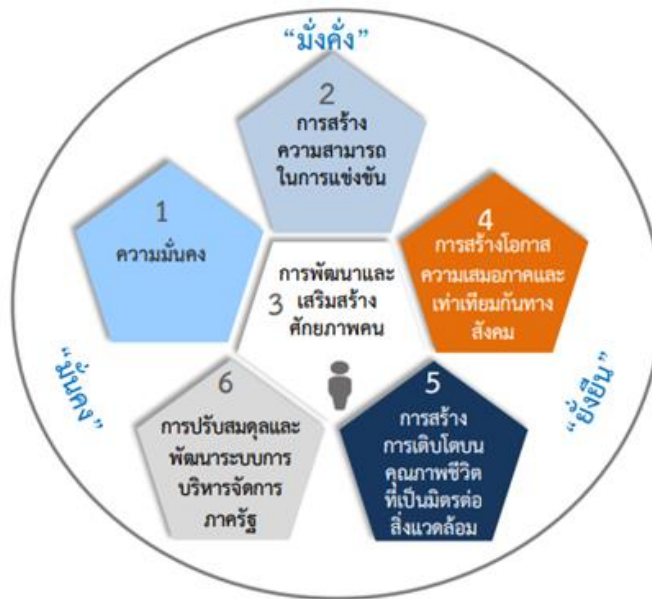

๑.๓) ประเด็นยุทธศาสตร์ชาติ

เพื่อให้บรรลุตามวิสัยทัศน์ “ประเทศไทยมีความมั่นคง มั่งคั่ง ยั่งยืน เป็นประเทศพัฒนาแล้ว ด้วยการพัฒนาตามปรัชญาของเศรษฐกิจพอเพียง” และเป้าหมายการพัฒนาประเทศ จึงจำเป็นต้องกำหนดยุทธศาสตร์การพัฒนาประเทศระยะยาว จะมุ่งเน้นการสร้างสมดุลระหว่างการพัฒนาความมั่นคง เศรษฐกิจ และสิ่งแวดล้อม โดยการมีส่วนร่วมทุกภาคส่วนในรูปแบบ “ประชารัฐ” โดยประกอบด้วย ๖ ยุทธศาสตร์ ได้แก่

๑.๓.๑ ยุทธศาสตร์ด้านความมั่นคง มีเป้าหมายการพัฒนาที่สำคัญ คือ ประชาชนมีความสุข เน้นการบริหารจัดการสภาวะแวดล้อมของประเทศให้มีความมั่นคง ปลอดภัย เอกရာชอธิปไตย และมีความสงบเรียบร้อยในทุกกระดับ ตั้งแต่ระดับชาติ สังคม ชุมชน มุ่งเน้นการพัฒนาคน เครื่องมือเทคโนโลยี และระบบฐานข้อมูลขนาดใหญ่ ให้มีความพร้อมสามารถรับมือสามารถรับมือกับภัยคุกคาม และภัยพิบัติได้ทุกรูปแบบ และทุกระดับความรุนแรง ควบคู่กับการแก้ไขปัญหาแบบบูรณาการกับส่วนราชการ ภาคเอกชน ประชาสังคม และองค์กรที่ไม่ใช่รัฐ รวมถึงประเทศเพื่อนบ้านและมิตรประเทศทั่วโลกของหลักธรรมาภิบาล

๑.๓.๒ ยุทธศาสตร์ด้านการสร้างความสามารถในการแข่งขัน มุ่งพัฒนาบนพื้นฐานแนวคิด ๓ ประการ ได้แก่

๑) ต่อยอดอดีต โดยมองกลับไปที่เราเก่งทางเศรษฐกิจ อัตลักษณ์ วัฒนธรรม ประเพณี วิถีชีวิต และจุดเด่นทางทรัพยากรธรรมชาติที่หลากหลาย รวมทั้งความได้เปรียบเชิงเปรียบเทียบของประเทศในด้านอื่น ๆ นำมาประยุกต์ผสมผสานกับเทคโนโลยีและนวัตกรรม เพื่อให้สอดคล้องกับบริบทของเศรษฐกิจและสังคมโลกสมัยใหม่(๒)

๒) ปรับปัจจุบัน เพื่อปูทางสู่อนาคต ผ่านการพัฒนาโครงสร้างพื้นฐานของประเทศในมิติต่าง ๆ ทั้งโครงข่ายระบบคมนาคมและขนส่ง โครงสร้างพื้นฐานวิทยาศาสตร์ เทคโนโลยีและดิจิทัลและการปรับสภาพแวดล้อมให้เอื้อต่อการพัฒนาอุตสาหกรรมและบริการอนาคต

๓) สร้างคุณค่าใหม่ในอนาคต ด้วยการเพิ่มศักยภาพของผู้ประกอบการ พัฒนาคนรุ่นใหม่ รวมถึงปรับโมเดลธุรกิจเพื่อตอบสนองต่อความต้องการของตลาดผสมผสานกับยุทธศาสตร์ที่รองรับอนาคตบนพื้นฐานของการต่อยอดอดีตและปรับปัจจุบัน พร้อมทั้งการส่งเสริมและสนับสนุนจากภาครัฐจะทำให้ประเทศไทย

สามารถสร้างฐานรายได้และการจ้างงานใหม่ ขยายโอกาสทางการค้าและการลงทุนในเวทีโลก ควบคู่ไปกับการยกระดับรายได้และการกินดีอยู่ดี รวมถึงการเพิ่มขึ้นของชนชั้นกลางในประเทศได้ในคราวเดียวกัน

๑.๓.๓ ยุทธศาสตร์ชาติด้านการพัฒนาและเสริมสร้างศักยภาพทรัพยากรมนุษย์ มีเป้าหมายการพัฒนาที่สำคัญเพื่อพัฒนาคนในทุกมิติและในทุกช่วงวัยให้เป็นคนดี เก่ง และมีคุณภาพ โดยคนไทยมีความพร้อมทั้งกาย ใจ สติปัญญา มีพัฒนาการที่ครบด้าน และมีสุขภาวะที่ดีในทุกช่วงวัย มีจิตสาธารณะ รับผิดชอบต่อสังคมและผู้อื่น มัธยัสถ์ อดออม โอบอ้อมอารี มีวินัย รักชาติ ศาสนา และพระมหากษัตริย์ และมีผลเมืองดีของชาติ มีหลักคิดที่ถูกต้อง มีทักษะที่จำเป็นในศตวรรษที่ ๒๑ มีทักษะสื่อสารภาษาอังกฤษและภาษาที่ ๓ และอนุรักษ์ภาษาท้องถิ่น มีนิสัยรักการเรียนรู้และการพัฒนาตนเองอย่างต่อเนื่องตลอดชีวิต สูการเป็นคนไทยที่มีทักษะสูง

๑.๓.๔ ยุทธศาสตร์ชาติด้านการสร้างโอกาสและความเสมอภาคทางสังคม มีเป้าหมายการพัฒนาที่ให้ความสำคัญกับการดึงเอาพลังของภาคส่วนต่างๆ ทั้งภาคเอกชน ประชาสังคม ชุมชนท้องถิ่นมาร่วมขับเคลื่อน โดยการสนับสนุนการรวมตัวของประชาชนในการร่วมคิดร่วมทำเพื่อส่วนรวมการกระจายอำนาจและความรับผิดชอบไปสู่กลไกบริหารราชการแผ่นดินในระดับท้องถิ่น การเสริมสร้างความเข้มแข็งของชุมชนในการจัดการตนเอง และการเตรียมความพร้อมของประชากรไทยทั้งในมิติสุขภาพ เศรษฐกิจ สังคม และสภาพแวดล้อมให้เป็นประชากรที่มีคุณภาพ สามารถพึ่งตนเองและทำประโยชน์แก่ครอบครัว ชุมชน และสังคมให้นานที่สุด โดยรัฐให้หลักประกันการเข้าถึงบริการและสวัสดิการที่มีคุณภาพอย่างเป็นธรรมและทั่วถึง

๑.๓.๕ ยุทธศาสตร์ชาติด้านการสร้างการเติบโตบนคุณภาพชีวิตที่เป็นมิตรต่อสิ่งแวดล้อม มีเป้าหมายการพัฒนาที่สำคัญเพื่อนำไปสู่การบรรลุเป้าหมายการพัฒนาที่ยั่งยืนในทุกมิติ ทั้งมิติด้านสังคม เศรษฐกิจ สิ่งแวดล้อม ธรรมชาติ และความเป็นหุ้นส่วนความร่วมมือระหว่างกันทั้งภายในและภายนอกประเทศอย่างบูรณาการ ใช้พื้นที่เป็นตัวตั้งในการกำหนดกลยุทธ์และแผนงาน และการให้ทุกฝ่ายที่เกี่ยวข้องได้เข้ามามีส่วนร่วมในแบบทางตรงให้มากที่สุดเท่าที่จะเป็นไปได้ โดยเป็นการดำเนินการบนพื้นฐานการเติบโตร่วมกัน ไม่ว่าจะผ่านทางเศรษฐกิจ สิ่งแวดล้อม และคุณภาพชีวิต โดยให้ความสำคัญกับการสร้างสมดุลทั้งสามด้าน อันจะนำไปสู่ความยั่งยืนเพื่อคนรุ่นต่อไปอย่างแท้จริง

๑.๓.๖ ยุทธศาสตร์ชาติด้านการปรับสมดุลและพัฒนาระบบการบริหารจัดการภาครัฐ มีเป้าหมายการพัฒนาที่สำคัญเพื่อปรับเปลี่ยนภาครัฐที่ยึดหลัก “ภาครัฐของประชาชน เพื่อประชาชนและประโยชน์ส่วนรวม” โดยภาครัฐต้องมีขนาดที่เหมาะสมกับบทบาท ภารกิจ แยกแยะบทบาทหน่วยงานของรัฐที่ทำหน้าที่ในการกำกับหรือในการให้บริการยึดหลักธรรมาภิบาล ปรับวัฒนธรรมการทำงานให้มุ่งผลสัมฤทธิ์และผลประโยชน์ส่วนรวม มีความทันสมัย และพร้อมที่จะปรับตัวให้ทันต่อการเปลี่ยนแปลงของโลกอยู่ตลอดเวลา โดยเฉพาะอย่างยิ่งการนำนวัตกรรม เทคโนโลยีข้อมูลขนาดใหญ่ ระบบการทำงานที่เป็นดิจิทัลเข้ามาประยุกต์ใช้อย่างคุ้มค่า และปฏิบัติงานเทียบได้กับมาตรฐานสากล รวมทั้งมีลักษณะเปิดกว้าง เชื่อมโยงถึงกัน และเปิดโอกาสให้ทุกภาคส่วนเข้ามามีส่วนร่วมเพื่อตอบสนองความต้องการของประชาชนได้อย่างสะดวก รวดเร็วและโปร่งใส โดยทุกภาคส่วนในสังคมต้องร่วมกันปลูกฝังค่านิยมความซื่อสัตย์สุจริต ความมัธยัสถ์ และสร้างจิตสำนึกในการปฏิเสธไม่ยอมรับการทุจริตประพฤติมิชอบอย่างสิ้นเชิง นอกจากนี้ กฎหมายต้องมีความชัดเจน มีเพียงเท่าที่จำเป็น มีความทันสมัย มีความเป็นสากล มีประสิทธิภาพ และนำไปสู่การลดความเหลื่อมล้ำและเอื้อต่อการพัฒนา โดยกระบวนการยุติธรรมมีการบริหารที่มีประสิทธิภาพ เป็นธรรม ไม่เลือกปฏิบัติ และการอำนวยความสะดวกยุติธรรมตามหลักนิติธรรม

๑.๔ เป้าหมายการพัฒนาแห่งสหัสวรรษ Sustainable Development Goals (SDGs) การพัฒนาในด้านอุตสาหกรรม วิทยาศาสตร์และเทคโนโลยีในช่วง ๔ ทศวรรษที่ผ่านมา เป็นการพัฒนาที่ก่อให้เกิดผลกระทบและความเสียหายต่อทรัพยากรโลกเป็นอย่างมาก เมื่อปี ๒๕๔๓ ประเทศไทยและประเทศต่างๆทั่วโลก รวม ๑๘๙ ประเทศจึงรวมตัวกันในการประชุมองค์การสหประชาชาติที่มหานครนิวยอร์ก สหรัฐอเมริกา

และเห็นพ้องต้องกันในการตั้งเป้าหมายการพัฒนาทั้งในระดับชาติและระดับสากลที่ทุกประเทศจะดำเนินการร่วมกันให้ได้ภายในปี ๒๕๕๘ โดยเป้าหมายดังกล่าวเรียกว่า เป้าหมายการพัฒนาแห่งสหัสวรรษ หรือ Millennium Development Goals (MDGs) อันประกอบด้วย ๘ เป้าหมายหลัก คือ ๑. ขจัดความยากจนและความหิวโหย ๒. ให้เด็กทุกคนได้รับการศึกษาระดับประถมศึกษา ๓. ส่งเสริมความเท่าเทียมกันทางเพศและบทบาทสตรี ๔. ลดอัตราการตายของเด็ก ๕. พัฒนาสุขภาพของสตรีมีครรภ์ ๖. ต้านภัยโรคเอดส์ มาลาเรีย และโรคสำคัญอื่นๆ ๗. รักษาและจัดการสิ่งแวดล้อมอย่างยั่งยืน และ ๘. ส่งเสริมการเป็นหุ้นส่วนเพื่อการพัฒนา ในประชาคมโลก หลังจากเป้าหมายการพัฒนาแห่งสหัสวรรษ (Millennium Development Goals-MDGs) ได้สิ้นสุดลงเมื่อปี ๒๐๑๕ นั้นองค์การสหประชาชาติ จึงจัดทำเป้าหมายเพื่อการพัฒนาที่ยั่งยืน (Sustainable Development Goals-SDGs) ทั้งหมด ๑๗ ข้อ มุ่งหวังจะช่วยแก้ปัญหาที่โลกกำลังเผชิญอยู่ เช่น ความยากจน ความไม่เท่าเทียม สภาวะโลกร้อนและสันติสุข เพื่อเสริมแนวคิด “ไม่เป็นการทิ้งใครไว้ข้างหลัง” คาดว่าจะทำสำเร็จได้ภายในปี ๒๐๓๐

การพัฒนาที่ยั่งยืน (Sustainable Development) คือ แนวทางการพัฒนาที่ตอบสนองความต้องการของคนรุ่นปัจจุบัน โดยไม่ลดทอนความสามารถในการตอบสนอง ความต้องการของคนรุ่นหลัง (Brundtland Report, ๑๙๘๗) โดยการบรรลุการพัฒนาที่ยั่งยืน มีองค์ประกอบสำคัญ ๓ ประการ ได้แก่ การเติบโตทางเศรษฐกิจ (economic growth) ความครอบคลุมทางสังคม (social inclusion) และการคุ้มครองสิ่งแวดล้อม (environmental protection) และในการประชุมสมัชชาสหประชาชาติ สมัยสามัญ ครั้งที่ ๗๐ เมื่อวันที่ ๒๕ กันยายน ๒๕๕๘ ณ สำนักงานใหญ่สหประชาชาติ ประเทศไทยและประเทศสมาชิกสหประชาชาติ รวม ๑๙๓ ประเทศ ร่วมลงนามรับรองวาระการพัฒนาที่ยั่งยืน ค.ศ. ๒๐๓๐ (๒๐๓๐ Agenda for Sustainable Development) ซึ่งเป็นกรอบการพัฒนาของโลกเพื่อร่วมกันบรรลุการพัฒนาทางสังคม เศรษฐกิจ และสิ่งแวดล้อมอย่างยั่งยืน โดยไม่ทิ้งใครไว้ข้างหลัง ภายในปี ค.ศ. ๒๐๓๐ โดยกำหนดให้มีเป้าหมายการพัฒนาที่ยั่งยืน (Sustainable Development Goals: SDGs) เป็นแนวทางให้แต่ละประเทศดำเนินการร่วมกัน

เป้าหมายการพัฒนาที่ยั่งยืน (SDGs) ๑๗ เป้าหมาย ประกอบด้วย ๑๖๙ เป้าหมายย่อย (SDG Targets) ที่มีความเป็นสากล เชื่อมโยงและเกื้อหนุนกัน และกำหนดให้มี ๒๔๗ ตัวชี้วัด เพื่อใช้ติดตามและประเมินความก้าวหน้าของการพัฒนา โดยสามารถจัดกลุ่ม SDGs ตามปัจจัยที่เชื่อมโยงกันใน ๕ มิติ (๕P) ได้แก่

- ๑) การพัฒนาคน (People) ให้มีความสำคัญกับการขจัดปัญหาความยากจนและความหิวโหยและลดความเหลื่อมล้ำในสังคม
- ๒) สิ่งแวดล้อม (Planet) ให้มีความสำคัญกับการปกป้องและรักษาทรัพยากรธรรมชาติและสภาพภูมิอากาศเพื่อพลเมืองโลกรุ่นต่อไป
- ๓) เศรษฐกิจและความมั่งคั่ง (Prosperity) ส่งเสริมให้ประชาชนมีความเป็นอยู่ที่ดีและสอดคล้องกับธรรมชาติ
- ๔) สันติภาพและความยุติธรรม (Peace) ยึดหลักการอยู่ร่วมกันอย่างสันติ มีสังคมที่สงบสุขและไม่แบ่งแยก
- ๕) ความเป็นหุ้นส่วนการพัฒนา (Partnership) ความร่วมมือของทุกภาคส่วนในการขับเคลื่อนวาระการพัฒนาที่ยั่งยืน

ยุทธศาสตร์ชาติ เป้าหมาย SDGs และเรื่องแผนพัฒนาเศรษฐกิจและสังคมแห่งชาติ มีความเชื่อมโยงกัน จากเป้าหมายการพัฒนาที่ยั่งยืน SDGs ที่กล่าวถึง ชี้ให้เห็นถึงความจำเป็นที่ประเทศไทยต้องกำหนดยุทธศาสตร์ชาติมีเป้าหมายระยะยาวมีการดำเนินงานที่ต่อเนื่อง เพื่อการพัฒนาที่ยั่งยืนสำหรับแผนพัฒนา

เศรษฐกิจและสังคมแห่งชาติ ก็จะเป็นแผนที่เชื่อมโยงถ่ายโยงจากยุทธศาสตร์และเป้าหมายระยะยาว มาสู่แผนดำเนินงานที่ชัดเจนเป็นช่วงเวลา ทุกระยะ ๕ ปี สิ่งที่ต้องเน้นย้ำ คือ ยุทธศาสตร์ชาติต้องเกิดจากกระบวนการมีส่วนร่วมของประชาชนในชาติ ร่วมกันคิด ร่วมกันจัดทำ ซึ่งเป็นข้อกำหนดที่เขียนไว้ชัดเจนในร่างรัฐธรรมนูญ ฉบับลงประชามติ อยู่ในมาตราที่ ๖๕ วรรคสอง คือ “การจัดทำยุทธศาสตร์ชาติต้องมีการมีส่วนร่วม และการรับฟังความคิดเห็นของประชาชนทุกภาคส่วนอย่างทั่วถึงด้วย”

การพัฒนาที่ยั่งยืน SDGs เป้าหมายการพัฒนาที่ยั่งยืน SDGs มีทั้งหมด ๑๗ เป้าหมายดังนี้

เป้าหมายที่ ๑: ขจัดความยากจนทุกรูปแบบในทุกพื้นที่ เป็นเป้าหมายที่ว่าด้วยการลดความยากจนทั้งทางเศรษฐกิจ และความยากจนในมิติอื่น ๆ ด้วย (ตามการนิยามของแต่ละประเทศ) ครอบคลุมคนทุกกลุ่ม ทั้งชาย หญิง เด็ก คนยากจน และกลุ่มคนเปราะบาง เป้าประสงค์ของเป้าหมายนี้ครอบคลุมประเด็นการยกระดับรายได้ของผู้คนให้สูงกว่า \$๑.๒๕ ต่อวัน (๑.๑) และลดสัดส่วนของความยากจนในมิติต่างๆ ของคนทุกกลุ่มให้เหลือครึ่งหนึ่งภายในปี ๒๕๗๓ (๑.๒) เน้นการใช้ระบบและมาตรการคุ้มครองทางสังคม (๑.๓) และการสร้างหลักประกันในเรื่องสิทธิของการเข้าถึงทรัพยากรทางเศรษฐกิจ บริการพื้นฐาน รวมถึง กรรมสิทธิ์เหนือที่ดินและทรัพย์สิน (๑.๔) นอกจากนี้ยังให้ความสำคัญกับการสร้างภูมิคุ้มกันให้กับคนยากจนและเปราะบางจากภัยพิบัติต่าง ๆ ทั้งทางเศรษฐกิจสังคม และที่เกี่ยวข้องกับสภาพภูมิอากาศด้วย

เป้าหมายที่ ๒: ยุติความหิวโหย บรรลุความมั่นคงทางอาหารและยกระดับโภชนาการและส่งเสริมเกษตรกรรมที่ยั่งยืน มีเป็นประเด็นที่ครอบคลุมประเด็นต่าง ๆ ตั้งแต่การเข้าถึงอาหารปลอดภัยและมีโภชนาการ (๒.๑) ยุติภาวะทุพโภชนาการ (๒.๒) เพิ่มผลิตภาพและการเข้าถึงทรัพยากรและโอกาสต่าง ๆ ของเกษตรกรรายย่อย ซึ่งรวมถึงผู้หญิง คนพื้นเมือง เกษตรกรที่ทำกินในครัวเรือนแบบยั่งยืน คนเลี้ยงปศุสัตว์และประมงพื้นบ้าน (๒.๓) เกษตรกรรมที่ยั่งยืนและปรับตัวต่อการเปลี่ยนแปลงสภาพภูมิอากาศ และช่วยพัฒนาคุณภาพดินได้ (๒.๔) และความหลากหลายทางพันธุกรรม การเข้าถึง ใช้ประโยชน์ และแบ่งปันผลประโยชน์ที่เกิดขึ้นอย่างเท่าเทียมและเป็นธรรม (๒.๕) ในเชิงนโยบาย เป้าหมายที่ ๒ เน้นไปที่การลงทุนในโครงสร้างพื้นฐานที่เกี่ยวข้องกับการเกษตรในประเทศกำลังพัฒนา (๒.๖) การทำให้ตลาดสินค้าเกษตรโลกมีความเสรีและเป็นธรรม (๒.๗) และการลดความผันผวนราคาอาหารโดยทำให้ตลาดโภคภัณฑ์อาหารและตลาดอนุพันธ์ทำงานได้อย่างเหมาะสม

เป้าหมายที่ ๓ สร้างหลักประกันว่าคนมีชีวิตที่มีสุขภาพดีและส่งเสริมสวัสดิภาพสำหรับทุกคนในทุกวัย ครอบคลุมประเด็นด้านสุขภาพและสวัสดิภาพที่สำคัญหลายประเด็น ตั้งแต่ การลดอัตราการตายของมารดาทั่วโลก (๓.๑) ยุติการตายที่ป้องกันได้ของทารกแรกเกิด (๓.๒) ยุติการแพร่กระจายของเอชไอวี วัณโรค มาลาเรีย และโรคเขตร้อน (๓.๓) ลดการตายก่อนวัยอันควรจากโรคไม่ติดต่อ (๓.๔) ประเด็นเรื่องยาเสพติดและแอลกอฮอล์ (๓.๕) การตายและบาดเจ็บจากอุบัติเหตุทางถนน (๓.๖) อนามัยการเจริญพันธุ์และการวางแผนครอบครัว (๓.๗) การเข้าถึงบริการสาธารณสุขและป้องกันความเสี่ยงทางการเงิน (๓.๘) และ ลดการตายและป่วยจากสารเคมีอันตรายและการปนเปื้อนและมลพิษต่าง ๆ (๓.๙) ในทางนโยบาย เป้าหมายที่ ๓ จะเน้นไปที่การปฏิบัติตามกรอบอนุสัญญาขององค์การอนามัยโลก โดยเฉพาะเรื่องยาสูบ

๔: สร้างหลักประกันว่าทุกคนมีการศึกษาที่มีคุณภาพอย่างครอบคลุมและเท่าเทียม และสนับสนุนโอกาสในการเรียนรู้ตลอดชีวิต ครอบคลุมการเข้าถึงการศึกษาที่มีคุณภาพของเด็กชายและเด็กหญิงในทุกระดับ ตั้งแต่ระดับปฐมวัย (๔.๒) ระดับประถมศึกษาและมัธยมศึกษา (๔.๑) การเข้าถึงการศึกษาระดับเทคนิค อาชีวศึกษา อุดมศึกษา รวมถึงมหาวิทยาลัยที่จ่ายได้และมีคุณภาพสำหรับชายและหญิงทุกคน (๔.๓) และในภาพรวมเยาวชนทุกคนและผู้ใหญ่ส่วนใหญ่สามารถอ่านออกเขียนได้และคำนวณได้ (๔.๔) เน้นให้ขจัดความเหลื่อมล้ำทางเพศในการศึกษา และการเข้าถึงการศึกษาของผู้พิการ คนพื้นเมือง และกลุ่มเปราะบาง (๔.๕) นอกจากนี้เป้าหมายนี้ยังส่งเสริมให้เพิ่มจำนวนผู้ที่มีทักษะทางเทคนิคและอาชีพสำหรับการจ้างงาน และการ

เป็นผู้ประกอบการ (๔.๖) และเน้นให้ทุกคนได้รับความรู้และทักษะที่จำเป็นสำหรับส่งเสริมการพัฒนาอย่างยั่งยืนอีกด้วย (๔.๗) ในเชิงนโยบาย เป้าหมายนี้จะเน้นให้มีการยกระดับอุปกรณ์ที่จำเป็นในการศึกษาให้อ่อนไหวต่อเด็ก ผู้พิการ และผู้มีเพศสภาวะหลากหลาย และสร้างสภาพแวดล้อมให้ปราศจากความรุนแรงต่อกลุ่มเหล่านี้ (๔.๘) ขยายโอกาสด้านทุนการศึกษาและการฝึกอบรมทั้งในประเทศและระหว่างประเทศ (๔.๙) และเพิ่มจำนวนครูที่มีคุณภาพผ่านความร่วมมือระหว่างประเทศ

เป้าหมายที่ ๕: บรรลุความเท่าเทียมระหว่างเพศ และเสริมสร้างความเข้มแข็งให้แก่สตรีและเด็กหญิง มีเป้าประสงค์ที่ครอบคลุมประเด็นเรื่องการยุติการเลือกปฏิบัติ และขจัดความรุนแรงทุกรูปแบบต่อผู้หญิงและเด็กหญิง (๕.๑ ๕.๒ และ ๕.๓) ยอมรับและให้คุณค่าต่อการดูแลและทำงานบ้านแบบไม่ได้รับค่าจ้าง (๕.๔) การมีส่วนร่วมอย่างเต็มที่และมีประสิทธิภาพในการเป็นผู้นำและการตัดสินใจในทุกระดับ (๕.๕) การเข้าถึงสุขภาพทางเพศและอนามัยการเจริญพันธุ์โดยถ้วนหน้าในเชิงนโยบาย เป้าหมายนี้เน้นว่าควรมีการดำเนินการปฏิรูปเพื่อให้ผู้หญิงมีสิทธิเท่าเทียมกันในทรัพยากรทางเศรษฐกิจ (๕.๖) และความเสมอภาคทางเพศด้านอื่นๆ ในทุกระดับ (๕.๗) เพิ่มพูนการใช้เทคโนโลยีที่ส่งเสริมผู้หญิงและเด็กหญิง

เป้าหมายที่ ๖: สร้างหลักประกันว่าจะมีการจัดให้มีน้ำและสุขอนามัยสำหรับทุกคนและมีการบริหารจัดการที่ยั่งยืน มีเป้าประสงค์ครอบคลุมประเด็นที่เกี่ยวข้องกับ การเข้าถึงน้ำดื่มที่ปลอดภัย (๖.๑) การเข้าถึงสุขอนามัยที่พอเพียงและเป็นธรรม และยุติการขับถ่ายในที่โล่ง (๖.๒) มลพิษทางน้ำและการบำบัดน้ำเสีย (๖.๓) ประสิทธิภาพการใช้น้ำ และแก้ปัญหาการขาดแคลนน้ำ (๖.๔) การบริหารจัดการน้ำแบบองค์รวมทั้งในและระหว่างประเทศ (๖.๕) และการปกป้องและฟื้นฟูระบบนิเวศที่เกี่ยวข้อง (๖.๖) ในเชิงนโยบาย เป้าหมายนี้เน้น ๒ ส่วนคือ การเสริมขีดความสามารถของประเทศกำลังพัฒนาทั้งในเชิงนโยบายและเทคโนโลยีผ่านความร่วมมือระหว่างประเทศ (๖.๗) และสนับสนุนการมีส่วนร่วมของชุมชนท้องถิ่นในการจัดการน้ำและสุขอนามัย

เป้าหมายที่ ๗: สร้างหลักประกันให้ทุกคนสามารถเข้าถึงพลังงานสมัยใหม่ที่ยั่งยืนในราคาที่ย่อมเยา มีเป้าประสงค์ครอบคลุม ๓ ประเด็นหลักคือ การเข้าถึงพลังงาน (๗.๑) การเพิ่มสัดส่วนพลังงานทดแทน (Renewable Energy) (๗.๒) และการปรับปรุงประสิทธิภาพการใช้พลังงาน (๗.๓) ในเชิงนโยบาย เป้าหมายนี้จะเน้นเรื่องความร่วมมือระหว่างประเทศในการเข้าถึงการวิจัยและเทคโนโลยีพลังงานที่สะอาด (๗.๔) และโครงสร้างพื้นฐานและเทคโนโลยีในการจัดส่งบริการพลังงานในประเทศกำลังพัฒนา

เป้าหมายที่ ๘: ส่งเสริมการเติบโตทางเศรษฐกิจที่ต่อเนื่อง ครอบคลุม และยั่งยืน การจ้างงานเต็มที่ มีผลิตภาพ และการมีงานที่เหมาะสมสำหรับทุก มีเป้าประสงค์ที่ครอบคลุมหลายประเด็น เช่น การขยายตัวทางเศรษฐกิจและการเติบโตทางเศรษฐกิจต่อหัวประชากรอย่างยั่งยืน (๘.๑) การเพิ่มผลิตภาพผ่านการเพิ่มความหลากหลาย การยกระดับเทคโนโลยีและนวัตกรรม (๘.๒) การส่งเสริมผู้ประกอบการและวิสาหกิจขนาดกลางและขนาดเล็ก (๘.๓) และการบรรลุการจ้างงานเต็มที่และมีผลิตภาพ และการมีงานที่เหมาะสมและมีผลตอบแทนที่ยุติธรรมสำหรับทุกคน (๘.๔) นอกจากนี้เป้าหมายที่ ๘ ยังให้ความสำคัญกับประเด็นด้านแรงงานเป็นการเฉพาะอีกด้วย รวมถึงประเด็นเรื่องการลดสัดส่วนของเยาวชนที่ไม่มีงานทำ ไม่มีการศึกษา และไม่มีทักษะ (๘.๕) ยุติแรงงานทาสและแรงงานเด็ก (๘.๖) ปกป้องสิทธิแรงงานและส่งเสริมสภาพแวดล้อมในการทำงานที่ปลอดภัยและมั่นคงสำหรับผู้ทำงานทุกกลุ่ม (๘.๗) ประเด็นอื่น ๆ ที่เป้าหมายที่ ๘ ครอบคลุมด้วย คือ เรื่องของการพัฒนาประสิทธิภาพการใช้ทรัพยากรและการทำให้การเจริญเติบโตทางเศรษฐกิจไม่นำไปสู่ความเสื่อมโทรมทางด้านสิ่งแวดล้อม (๘.๘) การส่งเสริมการท่องเที่ยวอย่างยั่งยืน (๘.๙) และการเสริมสร้างความแข็งแกร่งของสถาบันการเงิน (๘.๑๐) ในเชิงนโยบายเป้าหมายนี้ให้ความสำคัญกับการให้ความช่วยเหลือเพื่อการค้า (Aid for Trade) สำหรับประเทศกำลังพัฒนา (๘.๑๑) และการผลักดันการดำเนินการตามยุทธศาสตร์ขององค์การแรงงานระหว่างประเทศ

เป้าหมายที่ ๙: สร้างโครงสร้างพื้นฐานที่มีความทนทาน ส่งเสริมการพัฒนาอุตสาหกรรมที่ครอบคลุมและยั่งยืน และส่งเสริมนวัตกรรม มีเป้าประสงค์ที่ประกอบด้วย ๓ ด้านหลัก คือ ด้านโครงสร้างพื้นฐาน อุตสาหกรรม และนวัตกรรม เป้าประสงค์ในเป้าหมายนี้จะเน้นไปที่การพัฒนาอุตสาหกรรมที่ครอบคลุมและยั่งยืน (๙.๑) และส่งเสริมอุตสาหกรรมที่มีประสิทธิภาพในการใช้ทรัพยากร สะอาดและเป็นมิตรกับสิ่งแวดล้อม ผ่านการยกระดับโครงสร้างพื้นฐาน (๙.๒) และให้บริการทางการเงินแก่วิสาหกิจขนาดเล็กและขนาดกลาง (๙.๓) นอกจากนี้ เป้าหมายที่ ๙ ยังมีเป้าประสงค์ที่มุ่งให้มีการพัฒนาโครงสร้างพื้นฐานที่มีคุณภาพและเข้าถึงได้โดยประชาชนทุกคน เพื่อสนับสนุนการพัฒนาทางเศรษฐกิจและความเป็นอยู่ของมนุษย์ (๙.๑) การยกระดับขีดความสามารถอุตสาหกรรมผ่านการเพิ่มทุนการวิจัยและพัฒนา (๙.๒) และเพิ่มการเข้าถึงเทคโนโลยีด้านข้อมูลข่าวสารและอินเทอร์เน็ต (๙.๓) ในเชิงนโยบายและความร่วมมือระหว่างประเทศนั้น เป้าหมายนี้เน้นไปที่การอำนวยความสะดวกและสนับสนุนการสร้างโครงสร้างพื้นฐานในประเทศกำลังพัฒนาน้อยที่สุดและประเทศหมู่เกาะ (๙.๔) และการวิจัยและพัฒนา และนวัตกรรม อันจะนำไปสู่การพัฒนาสินค้าโภคภัณฑ์ของประเทศเหล่านี้ให้หลากหลายและมีมูลค่าเพิ่ม

เป้าหมายที่ ๑๐: ลดความไม่เสมอภาคภายในประเทศและระหว่าง มีเป้าประสงค์ที่เน้นไปที่การเติบโตของรายได้ในกลุ่มประชากรร้อยละ ๔๐ ที่ยากจนที่สุด (๑๐.๑) ให้ทุกคนสามารถเข้าถึงโอกาสทางเศรษฐกิจ สังคม และการเมืองได้ โดยไม่เลือกปฏิบัติ (๑๐.๒) ขจัดนโยบายและผลของนโยบายที่นำไปสู่ความไม่เสมอภาค (๑๐.๓) และใช้นโยบายการคลัง ค่าจ้าง และการคุ้มครองทางสังคม เป็นเครื่องมือ (๑๐.๔) ในระดับระหว่างประเทศ ตลาดการเงินและสถาบันการเงินของโลกต้องพัฒนากฎระเบียบ ติดตามตรวจสอบและเสริมความแข็งแกร่ง เพื่อมิให้โลกต้องเผชิญกับวิกฤตการณ์การเงินเช่นที่ผ่านมา (๑๐.๕) ประเทศกำลังพัฒนาควรมีเสียงมากขึ้นในการตัดสินใจของสถาบันทางเศรษฐกิจและการเงินระหว่างประเทศ (๑๐.๖) และอำนวยความสะดวกให้การอพยพย้ายถิ่นของผู้คนเป็นไปด้วยความสงบ ปลอดภัยและมีการจัดการที่ดี ในเชิงนโยบาย เป้าหมายนี้เน้นให้มีการปฏิบัติที่เป็นพิเศษสำหรับประเทศกำลังพัฒนาและประเทศพัฒนาน้อยที่สุด ตามความตกลงขององค์การการค้าโลก (๑๐.๗) ให้มีความช่วยเหลืออย่างเป็นทางการจากประเทศพัฒนาแล้วไปยังประเทศกำลังพัฒนา (๑๐.๘) และทำให้ต้นทุนของการโอนเงินกลับประเทศไม่สูงเกินไป

เป้าหมายที่ ๑๑: ทำให้เมืองและการตั้งถิ่นฐานของมนุษย์มีความครอบคลุม ปลอดภัย มีภูมิต้านทานและยั่งยืน มีเป้าประสงค์ครอบคลุมในหลายประเด็นที่เกี่ยวข้องกับเมืองและชุมชน อาทิ การเข้าถึงที่อยู่อาศัยและบริการพื้นฐาน (๑๑.๑) การยกระดับชุมชนแออัด (๑๑.๒) การเข้าถึงคมนาคมขนส่งที่ยั่งยืน ปลอดภัย ง่ายได้ และคำนึงคนเปราะบางกลุ่มต่าง ๆ ด้วย (๑๑.๓) การวางแผนของบริหารจัดการการเมืองและชุมชนอย่างมีส่วนร่วม บูรณาการและยั่งยืน (๑๑.๔) ปกป้องและคุ้มครองมรดกทางวัฒนธรรมและทางธรรมชาติของโลก (๑๑.๕) ลดความเสียหายจากภัยพิบัติ โดยเฉพาะที่เกี่ยวข้องกับน้ำ โดยมุ่งปกป้องคนจนและคนเปราะบาง (๑๑.๕) การจัดการมลพิษทางอากาศและของเสีย (๑๑.๖) การพัฒนาและเข้าถึงพื้นที่สีเขียวสำหรับคนกลุ่มต่าง ๆ (๑๑.๗) ในเชิงนโยบายเป้าหมายนี้สนับสนุนให้มีความเชื่อมโยงทางเศรษฐกิจ สังคมและสิ่งแวดล้อมในทางบวกของพื้นที่เมือง กึ่งเมือง และชนบท (๑๑.๘) การเพิ่มจำนวนเมืองที่มีความยั่งยืนและปรับตัวและลดผลกระทบจากภัยพิบัติโดยเฉพาะที่เชื่อมโยงกับการเปลี่ยนแปลงสภาพภูมิอากาศ โดยโยงกับกรอบการดำเนินงาน (๑๑.๙) ให้การสนับสนุนประเทศพัฒนาน้อยที่สุดในทางการเงินและวิชาการในเชิงการสร้างอาคารที่ทนทานโดยใช้วัสดุท้องถิ่น

เป้าหมายที่ ๑๒: สร้างหลักประกันให้มีรูปแบบการผลิตและการบริโภคที่ยั่งยืน มีเป้าประสงค์ที่ครอบคลุมประเด็น การจัดการและการใช้ทรัพยากรธรรมชาติอย่างมีประสิทธิภาพและยั่งยืน (๑๒.๑) การลดของเสียที่เป็นอาหาร (๑๒.๒) ลดการปล่อยสารเคมีและของเสียเป็นพิษออกสู่ธรรมชาติและจัดการอย่างถูกต้อง (๑๒.๓) ลดของเสียโดยกระบวนการ reuse และ recycle (๑๒.๔) การให้บริษัทข้ามชาติและบริษัท

ขนาดใหญ่ นำ SDGs ไปผนวกรวมกับข้อมูลด้านความยั่งยืน (๑๒.๕) การจัดซื้อจัดจ้างภาครัฐอย่างยั่งยืน (๑๒.๖) การสร้างความตระหนักถึงการพัฒนาที่ยั่งยืนในสังคม (๑๒.๗) ในเชิงนโยบาย เป้าหมายนี้เน้นให้มีการสนับสนุนขีดความสามารถทางเทคโนโลยีของประเทศกำลังพัฒนาให้นำไปสู่รูปแบบการผลิตและบริการที่ยั่งยืนยิ่งขึ้นของผลิตภัณฑ์ท้องถิ่น (๑๒.๘) พัฒนาเครื่องมือในการประเมินผลกระทบของการพัฒนาที่ยั่งยืน ต่อการท้องที่ที่นำมาสู่การจ้างงานและส่งเสริมวัฒนธรรมและผลิตภัณฑ์ท้องถิ่น (๑๒.๙) และยกเลิกการบิดเบือนตลาดและการอุดหนุนการผลิตและบริการพลังงานจากเชื้อเพลิงฟอสซิลเหล่านี้อย่างสิ้นเปลือง และปรับโครงสร้างภาษีและราคาให้สะท้อนผลกระทบด้านสิ่งแวดล้อม

เป้าหมายที่ ๑๓: แก้ปัญหาโลกร้อน ไม่มีประเทศใดในโลกที่ไม่เห็นผลกระทบอันรุนแรงของการเปลี่ยนแปลงสภาพภูมิอากาศ การปล่อยก๊าซเรือนกระจกยังคงเพิ่มขึ้น และตอนนี้เพิ่มขึ้นจากปี ๒๕๓๓ มากกว่า ๕๐% นอกจากนี้ ภาวะโลกร้อนเป็นสาเหตุที่ทำให้เกิดการเปลี่ยนแปลงอันยาวนานกับระบบสภาพภูมิอากาศ ซึ่งผลลัพธ์ที่ตามมาอาจไม่สามารถเปลี่ยนแปลงได้ ถ้าหากไม่เริ่มดำเนินการในตอนนี้

เป้าหมายที่ ๑๔: อนุรักษ์และใช้ประโยชน์จากมหาสมุทร ทะเล และทรัพยากรทางทะเลอย่างยั่งยืน เพื่อการพัฒนาที่ยั่งยืน มีเป้าประสงค์ที่ครอบคลุมประเด็นหลายประเด็นที่เกี่ยวข้องกับทะเลและมหาสมุทร ทั้งด้านมลพิษ การบริหารจัดการและอนุรักษ์ทรัพยากรประมง ความเท่าเทียมกันในการเข้าถึงทรัพยากรประมง และผลกระทบจากการเปลี่ยนแปลงสภาพภูมิอากาศ เป้าประสงค์ภายในเป้าหมายนี้ให้ความสำคัญกับการป้องกันและลดมลพิษทางทะเลโดยเฉพาะที่เกิดจากกิจกรรมบนแผ่นดิน (๑๔.๑) การลดและติดตามภาวะความเป็นกรดในมหาสมุทร (๑๔.๒) การยุติการประมงแบบผิดกฎหมาย ไม่มีการรายงานและควบคุม (IUU) และนำการบริหารจัดการเชิงวิทยาศาสตร์มาฟื้นฟูทรัพยากรสัตว์น้ำ (๑๔.๓) ขจัดปัจจัยที่อุดหนุนประมงแบบ IUU ทุกรูปแบบ (๑๔.๔) การบริหารจัดการ อนุรักษ์ และฟื้นฟูระบบนิเวศทางทะเลและชายฝั่ง (๑๔.๕) และเพิ่มพื้นที่อนุรักษ์ทางทะเลและชายฝั่งให้ได้ร้อยละ ๑๐ (๑๔.๖) และท้ายที่สุดคือ การเพิ่มผลประโยชน์ทางเศรษฐกิจแก่รัฐที่เป็นเกาะขนาดเล็กจากทรัพยากรทางทะเลอย่างยั่งยืนและมีประสิทธิภาพ (๑๔.๗) ในเชิงนโยบาย เป้าหมายนี้ให้ความสำคัญกับ การเพิ่มพูน พัฒนาขีดความสามารถและถ่ายทอดเทคโนโลยีและองค์ความรู้ด้านการวิจัยทางทะเล (๑๔.๘) การจัดให้มีการเข้าถึงทรัพยากรและตลาดสำหรับประมงพื้นบ้าน (๑๔.๙) และการบังคับใช้กฎหมายระหว่างประเทศที่เกี่ยวข้องกับทะเล

เป้าหมายที่ ๑๕: ปกป้อง ฟื้นฟู และสนับสนุนการใช้ระบบนิเวศบนบกอย่างยั่งยืน จัดการป่าไม้อย่างยั่งยืน ต่อสู้กับการกลายสภาพเป็นทะเลทราย หยุดการเสื่อมโทรมของที่ดินและฟื้นสภาพกลับมาใหม่ และหยุดการสูญเสียความหลากหลายทางชีวภาพ มีเป้าประสงค์ที่ครอบคลุมประเด็นหลายประเด็น อาทิ ด้านระบบนิเวศบนบกและป่าไม้ - การอนุรักษ์ ฟื้นฟู ระบบนิเวศบนบกและน้ำจืดในแผ่นดินและการให้บริการทางระบบนิเวศนั้นอย่างยั่งยืน (๑๕.๑) การบริหารจัดการ อนุรักษ์และฟื้นฟูป่าไม้ทุกประเภท (๑๕.๒) ต่อสู้กับการกลายสภาพเป็นทะเลทราย (Desertification) (๑๕.๓) การอนุรักษ์ระบบนิเวศภูเขาและความหลากหลายทางชีวภาพ (๑๕.๔) ด้านความหลากหลายทางชีวภาพ - มีการแบ่งปันผลประโยชน์จากความหลากหลายทางชีวภาพอย่างเท่าเทียมและยุติธรรม (๑๕.๖) ลดความเสื่อมโทรมของดินที่อยู่ตามธรรมชาติของสัตว์ต่าง ๆ (๑๕.๕) ยุติการล่าและขนย้ายพันธุ์พืชและสัตว์คุ้มครองอย่างผิดกฎหมาย (๑๕.๗) การป้องกัน Invasive Species (๑๕.๘) ด้านที่เชื่อมโยงกับระบบเศรษฐกิจ - บูรณาการมูลค่าของระบบนิเวศและความหลากหลายทางชีวภาพเข้าไปในกระบวนการกำหนดนโยบายและยุทธศาสตร์ของประเทศในการลดความยากจน และบัญชีด้านเศรษฐกิจ (๑๕.๙) การระดมทรัพยากรทางเศรษฐกิจและสังคมที่หลากหลายมาเพื่อสนับสนุนการอนุรักษ์ความหลากหลายทางชีวภาพ (๑๕.๑๐) ระบบนิเวศบนบก ป่าไม้ และน้ำจืด (๑๕.๑๑) การเพิ่มขีดความสามารถของชุมชนท้องถิ่นในการอนุรักษ์ (๑๕.๑๒) และความร่วมมือระดับโลกในการหยุดยั้งการค้าสัตว์และพืชคุ้มครองผิดกฎหมาย

เป้าหมายที่ ๑๖: ส่งเสริมสังคมที่สงบสุขและครอบคลุมเพื่อการพัฒนาที่ยั่งยืน ให้ทุกคนเข้าถึงความยุติธรรมและสร้างสถาบันที่มีประสิทธิภาพรับผิดชอบและครอบคลุมในทุกระดับ มีเป้าประสงค์ที่ครอบคลุมประเด็นต่าง ๆ อาทิ การลดความรุนแรงทุกรูปแบบ (๑๖.๑) ยุติการข่มเหง หาประโยชน์ และความรุนแรงทุกรูปแบบที่มีต่อเด็ก (๑๖.๒) นิติธรรมและการเข้าถึงความยุติธรรมอย่างเท่าเทียม (๑๖.๓) ลดการลักลอบค้าอาวุธฟอกเงิน และต่อสู้กับองค์กรอาชญากรรม (๑๖.๔) ลดการทุจริตคอร์รัปชัน (๑๖.๕) พัฒนาสถาบันที่มีประสิทธิภาพ โปร่งใส (๑๖.๖) มีความรับผิดชอบ และมีส่วนร่วมในการตัดสินใจ (๑๖.๗) เพิ่มการมีส่วนร่วมของประเทศกำลังพัฒนาในองค์กรโลกบาล (๑๖.๘) เอกสิทธิ์ทางกฎหมายสำหรับทุกคน (๑๖.๙) และการเข้าถึงข้อมูลและการปกป้องเสรีภาพขั้นพื้นฐาน

เป้าหมายที่ ๑๗: ร่วมมือเพื่อพิชิตเป้าหมายการพัฒนาที่ยั่งยืน ในโลกยุคปัจจุบันมีการเชื่อมต่อกันมากขึ้นกว่าเดิม การพัฒนาในการเข้าถึงเทคโนโลยีและความรู้เป็นสิ่งสำคัญในการแข่งขันความคิดและสนับสนุนนวัตกรรม การประสานงานด้านนโยบายจะช่วยให้ประเทศกำลังพัฒนาสามารถจัดการหนี้ได้ เช่นเดียวกับการส่งเสริมการลงทุนเพื่อการพัฒนาเป็นสิ่งสำคัญเพื่อให้ประสบผลในการเติบโตและการพัฒนาอย่างยั่งยืน

แผนพัฒนาเศรษฐกิจและสังคมแห่งชาติ ฉบับที่ ๑๓ (พ.ศ. ๒๕๖๖ – ๒๕๗๐) รายละเอียดแก้ไขใหม่ ดังนี้

ในการจัดทำแผนพัฒนาท้องถิ่น ต้องมีความเชื่อมโยงของยุทธศาสตร์ในภาพรวม (Strategy linkage) ความเชื่อมโยงในเชิงยุทธศาสตร์ที่เชื่อมต่อกันเพื่อให้เกิดภาพรวม (Overview) การเชื่อมโยงจากจุดหนึ่งไปจุดหนึ่งในเชิงยุทธศาสตร์ โดยสามารถนำเข้าสู่รอยต่อที่เข้าหากันได้อย่างกลมกลืน แม้ว่าจะเรียกชื่อที่แตกต่างกันก็ตาม แต่ก็สามารถเดินทางไปด้วยกันได้ ในเชิงยุทธศาสตร์เป็นการเชื่อมโยงความสัมพันธ์ระหว่างยุทธศาสตร์ระดับมหภาคกับยุทธศาสตร์ขององค์กรปกครองส่วนท้องถิ่น ได้แก่ (๑) ยุทธศาสตร์ชาติ ๒๐ ปี (๒) แผนพัฒนาเศรษฐกิจและสังคมแห่งชาติ (๓) การกำหนดเป้าหมายการพัฒนาที่ยั่งยืน (Sustainable Development Goals: SDGs) (๔) แผนพัฒนาจังหวัด/กลุ่มจังหวัด/ภาค (๕) ยุทธศาสตร์การพัฒนาขององค์กรปกครองส่วนท้องถิ่นในเขตจังหวัดและ (๖) ยุทธศาสตร์ขององค์กรปกครองส่วนท้องถิ่น การกำหนดและการวิเคราะห์ความเชื่อมโยงขององค์รวมที่นำไปสู่การพัฒนาท้องถิ่นจากยุทธศาสตร์ทุกระดับ มีความสัมพันธ์หรือเชื่อมโยงกันอย่างไรเพื่อให้การพัฒนาท้องถิ่นสอดคล้องกับยุทธศาสตร์ระดับมหภาคและยุทธศาสตร์ขององค์กรปกครองส่วนท้องถิ่นประกอบด้วย (๑) วิสัยทัศน์ (๒) ยุทธศาสตร์ (๓) เป้าประสงค์ (๔) ตัวชี้วัด (๕) ค่าเป้าหมาย (๖) กลยุทธ์ และ (๗) จุดยืนทางยุทธศาสตร์ ซึ่งองค์การบริหารส่วนตำบลบ้านยาง ได้จัดทำแผนพัฒนาท้องถิ่น (พ.ศ. ๒๕๖๖ – ๒๕๗๐) ที่มีความเชื่อมโยงของยุทธศาสตร์ดังกล่าว และเชื่อมโยงกับแผนพัฒนาเศรษฐกิจและสังคมแห่งชาติ ฉบับที่ ๑๓ ด้วย โดยนำจุดหมายในแผนพัฒนาเศรษฐกิจและสังคมแห่งชาติ ฉบับที่ ๑๓ มาจัดทำรายละเอียดที่มีความสอดคล้องหรือเชื่อมโยงกับยุทธศาสตร์ชาติ ๒๐ ปี แผนพัฒนาจังหวัด/กลุ่มจังหวัด/ภาค ยุทธศาสตร์การพัฒนาขององค์กรปกครองส่วนท้องถิ่นในเขตจังหวัด และยุทธศาสตร์องค์กรปกครองส่วนท้องถิ่น ซึ่งมารายละเอียดดังนี้

แผนพัฒนาเศรษฐกิจและสังคมแห่งชาติ ฉบับที่ ๑๓ (พ.ศ. ๒๕๖๖ – ๒๕๗๐) มีสถานะเป็นแผนระดับที่ ๒ ซึ่งเป็นกลไกที่สำคัญในการแปลงยุทธศาสตร์ชาติไปสู่การปฏิบัติ และใช้เป็นกรอบสำหรับการจัดทำแผนระดับที่ ๓ เพื่อให้การดำเนินงานของภาคีการพัฒนาที่เกี่ยวข้องสามารถสนับสนุนการบรรลุเป้าหมายตามยุทธศาสตร์ชาติตามกรอบระยะเวลาที่คาดหวังไว้ได้โดยพระราชบัญญัติสภาพัฒนาการเศรษฐกิจและสังคมแห่งชาติ พ.ศ. ๒๕๖๑ บัญญัติให้แผนพัฒนาเศรษฐกิจและสังคมแห่งชาติ ฉบับที่ ๑๒ มีผลบังคับใช้ถึงวันที่ ๓๐ กันยายน ๒๕๖๕ ส่งผลให้กรอบระยะเวลา ๕ ปีของแผนพัฒนาเศรษฐกิจและ

สังคมแห่งชาติ ฉบับที่ ๑๓ เริ่มต้น ณ วันที่ ๑ ตุลาคม ๒๕๖๕ ครอบคลุมปีงบประมาณ พ.ศ. ๒๕๖๖ - ๒๕๗๐ ซึ่งเป็นระยะ ๕ ปีที่สองของยุทธศาสตร์ชาติ ทั้งนี้ การจัดทำแผนพัฒนา ฉบับที่ ๑๓ อยู่บนความตั้งใจที่จะให้แผนมีจุดเน้นและเป้าหมายของการพัฒนาที่เป็นรูปธรรม สามารถบ่งบอกทิศทางพัฒนาที่ชัดเจนที่ประเทศควรมุ่งไปในระยะ ๕ ปี ถัดไป โดยเป็นผลที่เกิดจากกระบวนการสังเคราะห์ข้อมูลอย่างรอบด้าน ทั้งสถานะของทุนในมิติต่างๆ บทเรียนของการพัฒนาที่ผ่านมาตลอด จนการเปลี่ยนแปลงของปัจจัยและเงื่อนไขที่จะมีอิทธิพลต่อองค์การต่างๆ ของประเทศ รวมถึงการสนับสนุนให้ภาคีการพัฒนาทุกภาคส่วนเข้ามามีส่วนร่วมในการแลกเปลี่ยนความคิดเห็นอย่างกว้างขวางตั้งแต่ในขั้นตอนการกำหนดกรอบทิศทางของแผนไปจนถึงการยกร่างแผนนอกจากนี้ การจัดทำแผนพัฒนา ฉบับที่ ๑๓ ยังอยู่ในช่วงเวลาที่ทั่วโลก รวมถึงประเทศไทยต้องเผชิญกับข้อจำกัดหลากหลายประการที่เป็นผลสืบเนื่องจากสถานการณ์การแพร่ระบาดของโควิด-๑๙ ซึ่งไม่เพียงแต่ก่อให้เกิดการเจ็บป่วยและเสียชีวิตของประชากร แต่ยังส่งผลให้เกิดเงื่อนไขทางเศรษฐกิจและการดำเนินชีวิตของประชาชนทุกกลุ่ม นอกจากนี้ ในระยะของแผนพัฒนาฯ ฉบับที่ ๑๓ ยังเป็นช่วงเวลาที่แนวโน้มของการพัฒนาของเทคโนโลยีอย่างก้าวกระโดด การเปลี่ยนแปลงสภาพภูมิอากาศที่มีความรุนแรงเพิ่มขึ้นการเป็นสังคมสูงวัยของประเทศไทยและหลายประเทศทั่วโลก ตลอดจนการเปลี่ยนแปลงด้านภูมิรัฐศาสตร์ระหว่างประเทศ ดังนั้น การขับเคลื่อนการพัฒนาประเทศท่ามกลางกระแสแนวโน้มการเปลี่ยนแปลงดังกล่าวจึงต้องให้ความสำคัญกับการเสริมสร้างความเข้มแข็งจากภายในให้สามารถเติบโตต่อไปได้อย่างมั่นคงท่ามกลางความผันแปรที่เกิดขึ้นรอบด้าน และคำนึงถึงผลประโยชน์ของประเทศทั้งทางเศรษฐกิจ สังคมและสิ่งแวดล้อมอย่างยั่งยืน

ในการกำหนดทิศทางของแผนพัฒนาฯ ฉบับที่ ๑๓ ให้ประเทศสามารถก้าวข้ามความท้าทายต่างๆ เพื่อให้ “ประเทศไทยมีความมั่นคง มั่งคั่ง ยั่งยืน เป็นประเทศพัฒนาแล้ว ด้วยการพัฒนาตามหลักปรัชญาของเศรษฐกิจพอเพียง” ตามเจตนารมณ์ของยุทธศาสตร์ชาติ ได้อาศัยหลักการและแนวคิด ๔ ประการ ดังนี้

๑. หลักปรัชญาของเศรษฐกิจพอเพียง
๒. การสร้างความสามารถ
๓. เป้าหมายการพัฒนาอย่างยั่งยืนของสหประชาชาติ
๔. การพัฒนาเศรษฐกิจชีวภาพ เศรษฐกิจหมุนเวียน เศรษฐกิจสีเขียว

เพื่อถ่ายทอดเป้าหมายหลักไปสู่ภาพของการขับเคลื่อนที่ชัดเจนในลักษณะของวาระการพัฒนาคือ เพื่อให้เกิดการทำงานร่วมกันของหลายหน่วยงานและหลายภาคส่วนในการผลักดันการพัฒนาเรื่องใดเรื่องหนึ่งให้เกิดผลได้อย่างเป็นรูปธรรม แผนพัฒนาฯ ฉบับที่ ๑๓ จึงได้กำหนดหมุดหมายการพัฒนา จำนวน ๑๓ หมุดหมาย ซึ่งเป็นการบ่งบอกถึงสิ่งที่ประเทศไทยปรารถนาจะ “เป็น” หรือมุ่งหวังจะ “มี” เพื่อสะท้อนประเด็นการพัฒนาที่มีลำดับความสำคัญสูงต่อการพลิกโฉมประเทศไทยสู่ “สังคมก้าวหน้า เศรษฐกิจสร้างมูลค่าอย่างยั่งยืน” โดยหมุดหมายทั้ง ๑๓ ประการ แบ่งออกได้เป็น ๔ มิติ ดังนี้

๑. มิติภาคการผลิตและบริการเป้าหมาย ประกอบด้วย

- หมุดหมายที่ ๑ ไทยเป็นประเทศชั้นนำด้านสินค้าเกษตรและเกษตรแปรรูปมูลค่าสูง
- หมุดหมายที่ ๒ ไทยเป็นจุดหมายของการท่องเที่ยวที่เน้นคุณภาพและความยั่งยืน
- หมุดหมายที่ ๓ ไทยเป็นฐานการผลิตยานยนต์ไฟฟ้าที่สำคัญของโลก
- หมุดหมายที่ ๔ ไทยเป็นศูนย์กลางทางการแพทย์และสุขภาพมูลค่าสูง

หมวดหมู่ที่ ๕ ไทยเป็นประตูการค้าการลงทุนและยุทธศาสตร์ทางโลจิสติกส์ที่สำคัญของภูมิภาค

หมวดหมู่ที่ ๖ ไทยเป็นศูนย์กลางอุตสาหกรรมอิเล็กทรอนิกส์อัจฉริยะและอุตสาหกรรมดิจิทัลของอาเซียน

๒. มิติโอกาสและความเสมอภาคทางเศรษฐกิจและสังคม ประกอบไปด้วย

หมวดหมู่ที่ ๗ ไทยมีวิสาหกิจขนาดกลางและขนาดย่อมที่เข้มแข็ง มีศักยภาพสูง และสามารถแข่งขันได้

หมวดหมู่ที่ ๘ ไทยมีพื้นที่และเมืองอัจฉริยะที่น่าอยู่ ปลอดภัย เติบโตได้อย่างยั่งยืน

หมวดหมู่ที่ ๙ ไทยมีความยากจนข้ามรุ่นลดลง และมีความคุ้มครองทางสังคมที่เพียงพอเหมาะสม

๓. มิติความยั่งยืนของทรัพยากรธรรมชาติและสิ่งแวดล้อม

หมวดหมู่ที่ ๑๐ ไทยมีเศรษฐกิจหมุนเวียนและสังคมคาร์บอนต่ำ

หมวดหมู่ที่ ๑๑ ไทยสามารถลดความเสี่ยงและผลกระทบจากภัยธรรมชาติและ การเปลี่ยนแปลงสภาพภูมิอากาศ

๔. มิติปัจจัยผลักดันการพลิกโฉมประเทศ

หมวดหมู่ที่ ๑๒ ไทยมีกำลังคนสมรรถนะสูง มุ่งเรียนรู้อย่างต่อเนื่อง ตอบโจทย์การพัฒนาแห่งอนาคต

หมวดหมู่ที่ ๑๓ ไทยมีภาครัฐที่ทันสมัย มีประสิทธิภาพ และตอบโจทย์ประชาชน

ความเชื่อมโยงระหว่างหมวดหมู่การพัฒนาที่เป้าหมายหลักแสดงไว้ในแผนภาพที่ ๓.๑ โดยหมวดหมู่การพัฒนาที่กำหนดขึ้นเป็นประเด็นที่มีลักษณะเชิงบูรณาการที่ครอบคลุมการพัฒนาดังแต่ในระดับต้นน้ำจนถึงปลายน้ำ และสามารถนำไปสู่ผลพัฒนาทั้งในมิติเศรษฐกิจ สังคม ทรัพยากรธรรมชาติและสิ่งแวดล้อมไปพร้อมๆ กัน ทำให้หมวดหมู่แต่ละประการสามารถสนับสนุนเป้าหมายหลักได้มากกว่าหนึ่งข้อ นอกจากนี้การพัฒนาภายใต้แต่ละหมวดหมู่ไม่ได้แยกขาดจากกัน แต่มีการสนับสนุนหรือเอื้อประโยชน์ซึ่งกันและกัน

วัตถุประสงค์และเป้าหมายการพัฒนา

การวางกรอบการพัฒนาประเทศในระยะ ๕ ปี ภายใต้แผนพัฒนาเศรษฐกิจและสังคมแห่งชาติ ฉบับที่ ๑๓ มีความมุ่งหมายที่จะเร่ง เพิ่มศักยภาพของประเทศในการรับมือกับความท้าทายที่อาจส่งผลกระทบต่อที่รุนแรงและเสริมสร้างความสามารถในการสร้างสรรค์ประโยชน์จากโอกาสที่เกิดขึ้นได้อย่างเหมาะสม และทัน่วงที่การกำหนดทิศทางการพัฒนา ประเทศในระยะของแผนพัฒนาเศรษฐกิจและสังคมแห่งชาติ ฉบับที่ ๑๓ จึงมีวัตถุประสงค์เพื่อ พลิกโฉมประเทศไทยสู่ “สังคมก้าวหน้า เศรษฐกิจสร้างมูลค่าอย่างยั่งยืน” ซึ่งหมายถึงการสร้างการเปลี่ยนแปลงที่ครอบคลุมตั้งแต่ระดับโครงสร้าง นโยบาย และกลไก เพื่อมุ่งเสริมสร้างสังคมที่ก้าวทันพลวัตของโลก และเกื้อหนุนให้คนไทยมีโอกาสที่จะพัฒนา ตนเองได้อย่างเต็มศักยภาพ พร้อมกับการปรับโครงสร้างเศรษฐกิจไปสู่การขับเคลื่อนด้วยเทคโนโลยี นวัตกรรม และความคิดสร้างสรรค์ มีความสามารถในการสร้างมูลค่าเพิ่มที่สูง และคำนึงถึงความยั่งยืนด้านสิ่งแวดล้อม เพื่อให้เป็นไปตามวัตถุประสงค์ข้างต้น แผนพัฒนาเศรษฐกิจและสังคมแห่งชาติ ฉบับที่ ๑๓ ได้กำหนดเป้าหมายหลักจำนวน ๕ ประการ ประกอบด้วย

๑. การปรับโครงสร้างการผลิตสู่เศรษฐกิจฐานนวัตกรรม โดยยกระดับขีดความสามารถในการแข่งขันของภาคการผลิตและบริการสำคัญให้สูงขึ้น และสามารถตอบโจทย์พัฒนาการของเทคโนโลยีและสังคมยุคใหม่ และเป็นมิตรต่อสิ่งแวดล้อม เชื่อมโยงเศรษฐกิจท้องถิ่นและผู้ประกอบการรายย่อยกับห่วงโซ่มูลค่าของภาคการผลิตและบริการเป้าหมาย รวมถึงพัฒนาระบบนิเวศที่ส่งเสริมการค้าการลงทุนและนวัตกรรม

๒. การพัฒนาคนสำหรับโลกยุคใหม่ โดยพัฒนาให้คนไทยมีทักษะและคุณลักษณะที่เหมาะสมกับโลกยุคใหม่ ทั้งทักษะในด้านความรู้ทักษะทางพฤติกรรม และคุณลักษณะตามบรรทัดฐานที่ดีของสังคมเตรียมพร้อมกำลังคนที่มีคุณภาพสอดคล้องกับความต้องการของตลาดแรงงาน เอื้อต่อการปรับโครงสร้างเศรษฐกิจไปสู่ภาคการผลิตและบริการเป้าหมายที่มีศักยภาพและผลิตภาพสูงขึ้น รวมทั้งพัฒนาหลักประกันและความคุ้มครองทางสังคมเพื่อส่งเสริมความมั่นคงในชีวิต

๓. การมุ่งสู่สังคมแห่งโอกาสและความเป็นธรรม โดยลดความเหลื่อมล้ำทั้งในเชิงรายได้ ความมั่งคั่ง และโอกาสในการแข่งขันของภาคธุรกิจ สนับสนุนช่วยเหลือกลุ่มเปราะบางและผู้ด้อยโอกาสให้มีโอกาสในการเลื่อนขั้นทางเศรษฐกิจและสังคม รวมถึงจัดให้มีบริการสาธารณะที่มีคุณภาพอย่างทั่วถึงและเท่าเทียม

๔. การเปลี่ยนผ่านไปสู่ความยั่งยืน โดยปรับปรุงการใช้ทรัพยากรธรรมชาติในการผลิตและบริการ ให้มีประสิทธิภาพและสอดคล้องกับขีดความสามารถในการรองรับของระบบนิเวศ แก้ไขปัญหามลพิษสำคัญ ด้วยวิธีการที่ยั่งยืน โดยเฉพาะมลพิษทางอากาศ ขยะ และมลพิษทางน้ำ และลดการปล่อยก๊าซเรือนกระจก เพื่อมุ่งสู่ความเป็นกลางทางคาร์บอน (Carbon neutrality) ภายในครึ่งแรกของศตวรรษนี้

๕. การเสริมสร้างความสามารถของประเทศในการรับมือกับการเปลี่ยนแปลงและความเสี่ยงภายใต้บริบทโลกใหม่ โดยการสร้างความพร้อมในการรับมือและแสวงหาโอกาสจากการเป็นสังคมสูงวัย การเปลี่ยนแปลงสภาพภูมิอากาศ ภัยโรคระบาด และภัยคุกคามทางไซเบอร์ พัฒนาโครงสร้างพื้นฐานและกลไกทางสถาบันที่เอื้อต่อการเปลี่ยนแปลงสู่ดิจิทัล รวมทั้งปรับปรุงโครงสร้างและระบบการบริหารงานของภาครัฐให้สามารถตอบสนองต่อการเปลี่ยนแปลงของบริบททางเศรษฐกิจ สังคม และเทคโนโลยีได้อย่างทันเวลา มีประสิทธิภาพ และมีธรรมาภิบาล

โดยตัวชี้วัดและค่าเป้าหมายที่ใช้ในการวัดผลสัมฤทธิ์ของการพัฒนาในภาพรวมในแต่ละเป้าหมายหลักมีดังนี้

เป้าหมายหลัก	ตัวชี้วัด	สถานะปัจจุบัน	ค่าเป้าหมายในปี ๒๕๗๐
๑. การปรับโครงสร้าง การผลิตสู่เศรษฐกิจ ฐานนวัตกรรม	รายได้ประชาชาติต่อหัว	๗,๐๕๐ เหรียญสหรัฐ ในปี ๒๕๖๓	๘,๘๐๐ เหรียญสหรัฐ
๒. การพัฒนาคนสำหรับ โลกยุคใหม่	ดัชนีการพัฒนามนุษย์	๐.๗๗๗ (การพัฒนา มนุษย์ ระดับสูง) ในปี ๒๕๖๒	๐.๘๒๐ (การพัฒนา มนุษย์ ระดับ สูงมาก)
๓. การมุ่งสู่สังคม แห่ง โอกาสและ ความ เป็นธรรม	ความแตกต่างของความ เป็นอยู่ ระหว่างกลุ่ม ประชากรที่มีฐานะ ทาง เศรษฐกิจสูงสุดร้อยละ ๑๐ และต่ำสุดร้อยละ ๔๐ (Top ๑๐ / Bottom ๔๐)	๕.๖๖ เท่า ในปี ๒๕๖๒	ต่ำกว่า ๕ เท่า

๔. การเปลี่ยนผ่านไปสู่ความยั่งยืน	ปริมาณการปล่อย ก๊าซเรือนกระจก	การปล่อยก๊าซ เรือนกระจกในภาคพลังงานในปี ๒๕๖๓ ลดลงร้อยละ ๑๖ จาก การปล่อย ในกรณีปกติ	การปล่อยก๊าซ เรือนกระจกโดยรวม (สาขาพลังงานและ ขนส่ง/อุตสาหกรรม/ การจัดการของเสีย) ลดลงไม่น้อยกว่า ร้อยละ ๑๕ จากการปล่อย ในกรณีปกติ
--	-------------------------------	--	--

๕. การเสริมสร้างความสามารถของประเทศในการรับมือกับการเปลี่ยนแปลงและความเสี่ยงภายใต้บริบทโลกใหม่	ดัชนีรวมสะท้อนความสามารถ ในการรับมือกับการเปลี่ยนแปลง ประกอบด้วย ๔ ตัวชี้วัดย่อย คือ		
	๑) ชีตความสามารถของการปฏิบัติ ตามกฎอนามัยระหว่างประเทศ และการเตรียมความพร้อม ฉุกเฉินด้านสุขภาพ	ร้อยละ ๘๕ ในปี ๒๕๖๓	ร้อยละ ๙๐ โดยสมรรถนะหลักแต่ละ ด้านไม่ต่ำกว่า ร้อยละ ๘๐
	๒) อันดับความเสี่ยงด้านภูมิอากาศ	อันดับเฉลี่ย ๕ ปี (๒๕๕๘-๒๕๖๒) เท่ากับ ๓๖.๘	อันดับเฉลี่ย ๕ ปี (๒๕๖๖-๒๕๗๐) ไม่ต่ำกว่า ๔๐ อันดับที่ ๓๓

เป้าหมายหลัก	ตัวชี้วัด	สถานะปัจจุบัน	ค่าเป้าหมายในปี ๒๕๗๐
	๓) อันดับความสามารถในการ แข่งขันด้านดิจิทัล	อันดับที่ ๓๙ ในปี ๒๕๖๓	อันดับที่ ๓๓
	๓) อันดับความสามารถในการ แข่งขันด้านดิจิทัล	อันดับที่ ๓๙ ในปี ๒๕๖๓	อันดับที่ ๑๕
	๔) อันดับประสิทธิภาพของรัฐบาล	อันดับที่ ๒๐ ในปี ๒๕๖๔	

ที่มา : สำนักงานคณะกรรมการพัฒนาการเศรษฐกิจและสังคมแห่งชาติ

๓) แผนพัฒนาภาค / แผนพัฒนากลุ่มจังหวัด / แผนพัฒนาจังหวัด

๓.๑) แผนพัฒนาภาคใต้

ภาคใต้มีแหล่งท่องเที่ยวทางทะเลที่มีชื่อเสียงระดับโลก และแหล่งท่องเที่ยวที่มีศักยภาพสามารถสร้างรายได้ให้กับภาคทั้งพื้นที่ตอนในและชายฝั่งทะเลทั้งสองด้าน รวมทั้งมีระบบนิเวศชายฝั่งที่เป็นแหล่งเพาะพันธุ์สัตว์น้ำตามธรรมชาติและเหมาะกับการเพาะเลี้ยงสัตว์น้ำชายฝั่ง ในขณะที่การผลิตภาคเกษตรได้แก่ ยางพาราและปาล์มน้ำมันซึ่งเป็นแหล่งผลิตและแปรรูปที่สำคัญของประเทศยังเป็นแบบดั้งเดิม

นอกจากนี้ ภาคใต้มีความได้เปรียบด้านสภาพที่ตั้งทางภูมิศาสตร์ที่อยู่ใกล้เส้นทางการค้าโลก สามารถเชื่อมโยงการพัฒนา กับพื้นที่ภาคอื่นๆ ของประเทศ รวมทั้งภูมิภาคเอเชียใต้และเอเชียตะวันออกเฉียงใต้ ดังนั้น การพัฒนาภาคใต้ควรพัฒนาการท่องเที่ยวให้เป็นมาตรฐานสากลเพื่อรักษาความมีชื่อเสียง ของแหล่งท่องเที่ยวระดับโลก พร้อมกับพัฒนาแหล่งท่องเที่ยวที่มีศักยภาพให้เป็นที่รู้จักในระดับนานาชาติใช้เทคโนโลยีและนวัตกรรมในการผลิตและแปรรูปภาคเกษตรควบคู่กับการอนุรักษ์ทรัพยากรธรรมชาติและสิ่งแวดล้อม รวมทั้งพัฒนาการเชื่อมโยงการค้า การลงทุน กับภูมิภาคต่างๆ ของโลก

๓.๑.๑) เป้าหมายเชิงยุทธศาสตร์ “ภาคใต้เป็นเมืองท่องเที่ยวพักผ่อนตากอากาศระดับโลก เป็นศูนย์กลางผลิตภัณฑ์ยางพาราและปาล์มน้ำมันของประเทศ และเมืองเศรษฐกิจเชื่อมโยงการค้าการลงทุนกับภูมิภาคอื่นของโลก”

๓.๑.๒) วัตถุประสงค์

๑) เพื่อพัฒนาการท่องเที่ยวของภาคใต้เป็นแหล่งท่องเที่ยวคุณภาพชั้นนำของโลก

๒) เพื่อพัฒนาอุตสาหกรรมการแปรรูปยางพาราและปาล์มน้ำมันแห่งใหม่ของภาคและเป็นมิตรกับสิ่งแวดล้อม

๓) เพื่อพัฒนาสินค้าเกษตรและอุตสาหกรรมเกษตรตลอดห่วงโซ่คุณค่าและเป็นมิตรกับสิ่งแวดล้อม

๔) เพื่อพัฒนาโครงสร้างพื้นฐานสนับสนุนการท่องเที่ยว การพัฒนาเขตอุตสาหกรรมและการเชื่อมโยงการค้าโลก

๕) เพื่อพัฒนาพื้นที่เศรษฐกิจใหม่ที่ก่อให้เกิดการกระจายกิจกรรมทางเศรษฐกิจและสร้างโอกาสในการสร้างรายได้ให้แก่ชุมชน

๓.๑.๓) ประเด็นยุทธศาสตร์

ยุทธศาสตร์ที่ ๑ พัฒนาการท่องเที่ยวของภาคใต้เป็นแหล่งท่องเที่ยวคุณภาพชั้นนำของโลก

ยุทธศาสตร์ที่ ๒ พัฒนาอุตสาหกรรมการแปรรูปยางพาราและปาล์มน้ำมันแห่งใหม่ของประเทศ

ยุทธศาสตร์ที่ ๓ พัฒนาการผลิตสินค้าเกษตรหลักของภาคและสร้างความเข้มแข็งสถาบันเกษตรกร

ยุทธศาสตร์ที่ ๔ พัฒนาโครงสร้างพื้นฐานสนับสนุนการท่องเที่ยว การพัฒนาเขตอุตสาหกรรม และการเชื่อมโยงการค้าโลก

ยุทธศาสตร์ที่ ๕ อนุรักษ์ ป่า และบริหารจัดการทรัพยากรธรรมชาติและสิ่งแวดล้อมอย่างเป็นระบบ เพื่อเป็นฐานการพัฒนาที่ยั่งยืน

ยุทธศาสตร์ที่ ๖ พัฒนาพื้นที่ระเบียงเศรษฐกิจภาคใต้อย่างยั่งยืน

๓.๒) แผนพัฒนากลุ่มจังหวัดภาคใต้ฝั่งอ่าวไทย (นครศรีธรรมราช สุราษฎร์ธานี พัทลุง ชุมพร)

๓.๒.๑) เป้าหมายการพัฒนาของกลุ่มจังหวัดภาคใต้ฝั่งอ่าวไทย

“ศูนย์กลางการเกษตร การค้า การลงทุน การท่องเที่ยวนานาชาติ
โลจิสติกส์ที่สมบูรณ์ สิ่งแวดล้อมยั่งยืน และสังคมคุณภาพ”

๓.๒.๒ ประเด็นการพัฒนา เป้าประสงค์รวม ตัวชี้วัด

ประเด็นการพัฒนา	เป้าประสงค์รวม	ตัวชี้วัด
๑. การพัฒนาการเกษตร ด้านการผลิต แปรรูป การตลาดและการบริหารจัดการพืชเศรษฐกิจหลัก (ปาล์มน้ำมัน ยางพารา ข้าว ไม้ผล สมุนไพร) การประมง และปศุสัตว์	กลุ่มจังหวัดเป็นศูนย์กลาง การผลิตและแปรรูปยางพาราปาล์ม น้ำมัน ข้าว ไม้ผล สมุนไพร การเพาะเลี้ยงสัตว์น้ำ เศรษฐกิจ และการเลี้ยงสัตว์เศรษฐกิจที่มีความโดดเด่นในพื้นที่	๑.ผลิตภัณฑ์มวลรวมกลุ่มจังหวัดที่แท้จริง (GPP) ภาคเกษตรกรรม เพิ่มขึ้น ๒ % จากค่าฐาน ๒. ผลิตภัณฑ์มวลรวมกลุ่มจังหวัดที่แท้จริง (GPP) สาขาอุตสาหกรรม เพิ่มขึ้น ๖% จากค่าฐาน
๒. การส่งเสริมการค้า การลงทุน การบริหารจัดการ การตลาด ในสินค้าและบริการอย่างครบวงจร ที่เชื่อมโยงการค้า การลงทุน ระหว่างประเทศ	กลุ่มจังหวัดมีมูลค่าการค้า การลงทุนที่เพิ่มขึ้น	ผลิตภัณฑ์มวลรวมกลุ่มจังหวัดที่แท้จริง (GPP) การค้า การลงทุน เพิ่มขึ้น ๒% จากค่าฐาน
๓. การพัฒนาสู่การเป็นเมืองท่องเที่ยวระดับนานาชาติที่มีความหลากหลาย ของรูปแบบการท่องเที่ยว เพื่อรองรับนักท่องเที่ยวที่มีคุณภาพอย่างยั่งยืน	กลุ่มจังหวัดเป็นสถานที่ท่องเที่ยว นานาชาติ ที่มีคุณภาพและมีความหลากหลายของรูปแบบการท่องเที่ยว	ร้อยละของรายได้จากการท่องเที่ยวที่เพิ่มขึ้น ๑๐% จากค่าฐาน
๔. การพัฒนาระบบโครงสร้างพื้นฐาน การขนส่งโลจิสติกส์ พลังงาน ระบบเครือข่าย การสื่อสาร สารสนเทศ เพื่อรองรับการพัฒนาของกลุ่มจังหวัด	มีระบบโครงสร้างพื้นฐาน และระบบโลจิสติกส์ที่มีศักยภาพในการรองรับการพัฒนาในด้านต่าง ๆ ของกลุ่มจังหวัด	ผลิตภัณฑ์ มวลรวมกลุ่มจังหวัด (GPP) สาขาการขนส่ง สถานที่เก็บสินค้า และการคมนาคมเพิ่มขึ้น ๑๐% จากค่าฐาน
๕. การพัฒนาสู่การเป็นเมืองสีเขียว และสังคมคุณภาพ	กลุ่มจังหวัดมีทรัพยากรธรรมชาติที่สมบูรณ์ มีสิ่งแวดล้อมประชาชนมีคุณภาพ ชีวิต และสภาพสังคมที่ดี	๑. ผลิตภัณฑ์มวลรวมกลุ่มจังหวัดที่แท้จริง (GPP) สาขาบริการ ด้านสุขภาพและสังคม เพิ่มขึ้น ๑๓% ๒. สถานการณ์การกัดเซาะชายฝั่งทะเลของกลุ่มจังหวัดลดลง ๔% จากค่าฐาน

๓) แผนพัฒนาจังหวัดสุราษฎร์ธานี

๓.๓.๑ วิสัยทัศน์จังหวัดสุราษฎร์ธานีระยะ ๒๐ ปี (พ.ศ. ๒๕๖๐ -๒๕๗๙)

“เมืองเกษตรคุณภาพ การท่องเที่ยวยั่งยืน สังคมเป็นสุข”

๓.๓.๒) กรอบยุทธศาสตร์จังหวัดสุราษฎร์ธานี



๓.๓.๓) ยุทธศาสตร์ ประเด็นการพัฒนา ตัวชี้วัด และกลยุทธ์

ยุทธศาสตร์ที่	ประเด็นการพัฒนา	ตัวชี้วัด	กลยุทธ์
ยุทธศาสตร์ที่ ๑ : ส่งเสริมการผลิตสินค้าทางการเกษตร ปศุสัตว์และประมงที่มีคุณภาพ	การเพิ่มศักยภาพแข่งขันภาคเกษตรอุตสาหกรรมเกษตร และการพลังงาน	๑ ร้อยละที่เพิ่มขึ้นของผลิตภัณฑ์มวลรวมจังหวัด (GPP) ภาคเกษตร (ร้อยละ ๑/ปี) ๒. ร้อยละที่เพิ่มขึ้นของผลิตภัณฑ์มวลรวมจังหวัด (GPP) สาขาอุตสาหกรรม (ร้อยละ ๐.๕ /ปี) ๓. ร้อยละที่เพิ่มขึ้นของการผลิตพลังงานทดแทน (ร้อยละ ๐.๕/ปี)	๑. พัฒนาภาคการผลิตและอุตสาหกรรมยางพาราและปาล์ม น้ำมันแบบครบวงจร (การผลิต การแปรรูป การตลาด) เพื่อเพิ่มมูลค่าและศักยภาพในการแข่งขัน

<p>ยุทธศาสตร์ที่ ๒. พัฒนาการท่องเที่ยว เพื่อเพิ่มมูลค่าการท่องเที่ยวทุกมิติ</p>	<p>การส่งเสริมอุตสาหกรรม บริการ และการท่องเที่ยวที่ยั่งยืน</p>	<p>๑. ร้อยละที่เพิ่มขึ้นของรายได้จากการท่องเที่ยว (ร้อยละ ๕/ปี)</p>	<p>๑. พัฒนาแหล่งท่องเที่ยวและกิจกรรมการท่องเที่ยวอันเป็นเอกลักษณ์จังหวัดให้ตอบรับกระแสการท่องเที่ยวโลก ๒. บริหารจัดการแหล่งท่องเที่ยวหลักให้มีประสิทธิภาพ ปลอดภัย นำไปสู่ความยั่งยืน ๓. พัฒนาบุคลากรด้านการบริการ และการ</p>
---	--	---	--

ยุทธศาสตร์ที่	ประเด็นการพัฒนา	ตัวชี้วัด	กลยุทธ์
			<p>ท่องเที่ยวให้มีคุณภาพมาตรฐาน ๔. เพิ่มขีดความสามารถในการประชาสัมพันธ์ การตลาด ของภาคเอกชน และเครือข่ายการท่องเที่ยว</p>
<p>ยุทธศาสตร์ที่ ๓:พัฒนาโครงสร้างพื้นฐาน และโลจิสติกส์เชื่อมโยงภูมิภาคทั้งจังหวัด และกลุ่มจังหวัดโดยใช้พื้นฐานดิจิทัล</p>	<p>การเชื่อมโยงเส้นทางคมนาคม และศูนย์โลจิสติกส์ (Logistics) ภาคใต้ตอนบน</p>	<p>๑. ร้อยละที่เพิ่มขึ้นของผลิตภัณฑ์มวลรวมจังหวัด (GPP) สาขาการขนส่ง และการคมนาคม (ร้อยละ ๓ ปี)</p>	<p>๑. พัฒนาโครงข่ายคมนาคมขนส่งและ ศูนย์โลจิสติกส์เชื่อมโยงเศรษฐกิจภูมิภาค</p>
<p>ยุทธศาสตร์ที่ ๔: พัฒนาทรัพยากรมนุษย์ และคุณภาพชีวิตเพื่อให้เกิดความสมบูรณ์เพื่อสังคมน่าอยู่</p>	<p>การพัฒนาสังคมปลอดภัย คุณภาพชีวิตที่ดี และมีศักยภาพในการแข่งขัน</p>	<p><u>ยาเสพติด</u> ๑. ร้อยละที่เพิ่มขึ้นของผู้เสพยาเสพติดได้รับการบำบัดในทุกระบบ(ร้อยละ ๒๐/ปี) ๒. ร้อยละที่เพิ่มขึ้นของจำนวนหมู่บ้าน/ชุมชน ระดับเฝ้าระวังในการแพร่ระบาดของยาเสพติดต่อจำนวนหมู่บ้าน/ชุมชนทั้งหมด (ร้อยละ ๑๐/ปี) ๓. ร้อยละที่ลดลงของจำนวนหมู่บ้าน/ชุมชนระดับเฝ้าระวังในการแพร่ระบาดของยาเสพติดต่อจำนวนหมู่บ้าน/ชุมชนทั้งหมด ร้อยละ๑๐/ปี</p>	<p>๑. เพิ่มประสิทธิภาพการรักษาความปลอดภัยในพื้นที่ท่องเที่ยวนานาชาติ และชุมชน ๒. พัฒนาการเรียนรู้ของเยาวชนเพื่อสร้างทักษะในศตวรรษที่ ๒๑</p>

		<p><u>คดี</u></p> <p>๔. อัตราคดีต่อประชากรแสนคน ลดลง (คดีอาชญากรรม กลุ่มคดี ๑: คดีความผิดเกี่ยวกับชีวิต ร่างกายและ เพศ และ ๒ คดีความผิดเกี่ยวกับทรัพย์สิน) : (จำนวน ๒๐คดี/ปี)</p> <p>๕. ร้อยละที่เพิ่มขึ้นของการจับกุม คดี(กลุ่มคดี ๑: คดีความผิดเกี่ยวกับชีวิต ร่างกายและเพศ และ ๒ คดีความผิดเกี่ยวกับทรัพย์สิน)</p> <p><u>ระดับความสำเร็จของการศึกษา</u> <u>ขั้นพื้นฐาน</u></p>	
--	--	---	--

ยุทธศาสตร์ที่	ประเด็นการพัฒนา	ตัวชี้วัด	กลยุทธ์
		<p>๖. จำนวนปีการศึกษาเฉลี่ยของประชากรไทย (อายุ ๑๕-๙๙ ปี)</p> <p>๗. สัดส่วนการเข้าศึกษาต่อในสายอาชีวศึกษาต่อสายสามัญ (เพิ่มขึ้นปีละ ๑.๓๑)</p> <p>๘. ค่าเฉลี่ย O-net ม.๓ ที่เพิ่มขึ้น (ร้อยละ ๓/ปี)</p> <p>๙. ร้อยละของการมีงานทำของบัณฑิตภายใน ๑ ปีที่สำเร็จการศึกษา</p> <p><u>สุขภาวะ</u></p> <p>๑๐. ร้อยละของสถานบริการสุขภาพมีคุณภาพมาตรฐานที่กำหนด(HA) ร้อยละ ๑๐๐</p>	

<p>ยุทธศาสตร์ที่ ๕ : ส่งเสริมการจัดการทรัพยากรธรรมชาติและสิ่งแวดล้อมโดยใช้ฐานเกษตรและท่องเที่ยวมาจัดการทรัพยากรธรรมชาติและสิ่งแวดล้อม</p>	<p>๑. การสร้างฐานทรัพยากรธรรมชาติที่มั่นคงและมีสภาพแวดล้อมที่เหมาะสม</p>	<p>๑. ร้อยละของปริมาณขยะมูลฝอยได้รับการจัดการอย่างถูกต้อง (ร้อยละ ๕๐/ปี)</p> <p>๒. ร้อยละของคุณภาพน้ำผิวดินที่อยู่ในเกณฑ์มาตรฐานและเป็นไปตามประกาศกรมควบคุมมลพิษ (ร้อยละ ๘๐/ปี)</p> <p>๓. ร้อยละของคุณภาพน้ำทะเลบริเวณชายหาดท่องเที่ยวที่อยู่ในเกณฑ์มาตรฐานคุณภาพน้ำทะเลประเภทที่ ๔ เพื่อการสันทนากการ (ร้อยละ ๘๐/ปี)</p> <p>๔. ร้อยละของพื้นที่สีเขียวที่เพิ่มขึ้นเมื่อเทียบกับพื้นที่ป่าไม้ของจังหวัด (ร้อยละ ๐.๐๐๑/ปี)</p> <p>๕. จำนวนพื้นที่ป่าไม้ที่เสื่อมโทรมหรือถูกทำลายได้รับการอนุรักษ์ฟื้นฟู (๑๐๐ ไร่/ปี) ค่าเป้าหมาย ๑๐๐ ไร่ (โดยใช้ฐานปีที่ผ่านมา)</p> <p>๖. ร้อยละที่เพิ่มขึ้นของชุมชนพื้นที่เสี่ยงภัยที่ได้รับการเตรียมความพร้อมในการร่วมมือภัยพิบัติทางธรรมชาติ(ร้อยละ ๕/ปี)</p>	<p>๑. ส่งเสริมการมีส่วนร่วมในการจัดการสิ่งแวดล้อมจากแหล่งกำเนิดมลพิษ (ขยะ/น้ำเสีย)</p> <p>๒. ส่งเสริมการมีส่วนร่วมในการบริหารจัดการทรัพยากรธรรมชาติให้มีประสิทธิภาพ</p> <p>๓. ลดความเสี่ยงและเพิ่มขีดความสามารถของชุมชนในการจัดการภัยพิบัติและสาธารณภัย</p>
---	--	---	---

รวม ๕ ยุทธศาสตร์	รวม ๕ ประเด็นการ พัฒนา	รวม ๒๑ ตัวชี้วัด	รวม ๑๑ กลยุทธ์
------------------	---------------------------	------------------	----------------

๔) ยุทธศาสตร์การพัฒนาขององค์กรปกครองส่วนท้องถิ่นในเขตจังหวัด

๔.๑) ยุทธศาสตร์การพัฒนาขององค์การบริหารส่วนจังหวัดสุราษฎร์ธานี

๔.๑.๑) วิสัยทัศน์

“ท้องถิ่นน่าอยู่ สู่คุณภาพชีวิตที่ดี มีหลักธรรมาภิบาล”

๔.๑.๒) ยุทธศาสตร์

ยุทธศาสตร์ที่ ๑ ด้านโครงสร้างพื้นฐาน

ยุทธศาสตร์ที่ ๒ ด้านคุณภาพชีวิต

ยุทธศาสตร์ที่ ๓ ด้านการศึกษา

ยุทธศาสตร์ที่ ๔ ด้านศาสนา ศิลปะวัฒนธรรม จารีตประเพณี และภูมิปัญญาท้องถิ่น

ยุทธศาสตร์ที่ ๕ ด้านการท่องเที่ยว ทรัพยากรธรรมชาติและสิ่งแวดล้อม

ยุทธศาสตร์ที่ ๖ ด้านการบริหารจัดการท้องถิ่นที่ดีตามหลักธรรมาภิบาล

๔.๑.๓) เป้าประสงค์

๑. โครงสร้างพื้นฐานได้รับการพัฒนาให้ได้มาตรฐาน
๒. ผังเมืองรวมมีระบบรองรับการพัฒนา
๓. ประชาชนได้รับการส่งเสริมพัฒนาด้านอาชีพ การลงทุนและพาณิชย์ กรรม
๔. ประชาชนได้รับความรู้ด้านเศรษฐกิจพอเพียงและสามารถน้อมนำมาเป็นแนวทางในการพัฒนา การดำรงชีวิต
๕. สังคมมีความเข้มแข็ง ประชาชนมีความปลอดภัยในชีวิตและทรัพย์สิน
๖. ประชาชนได้รับการส่งเสริมพัฒนาด้านกีฬาและนันทนาการ
๗. ประชาชนได้รับบริการด้านสาธารณสุขทั่วถึงเป็นธรรม
๘. ระบบการศึกษามีคุณภาพตามมาตรฐานการศึกษา
๙. สังคมเป็นสังคมแห่งการเรียนรู้ตลอดชีวิต และผู้เรียนได้รับการพัฒนาตามศักยภาพ
๑๐. ประชาชนมีส่วนร่วมในการทำนุบำรุงศาสนา ส่งเสริม อนุรักษ์ ศิลปะวัฒนธรรม จารีตประเพณี และภูมิปัญญาท้องถิ่น
๑๑. พัฒนาแหล่งท่องเที่ยวและยกระดับการท่องเที่ยวจังหวัดสุราษฎร์ธานีให้ได้มาตรฐาน
๑๒. ทรัพยากรธรรมชาติที่ได้รับการอนุรักษ์และฟื้นฟูอย่างยั่งยืนภายใต้การมีส่วนร่วมของภาครัฐ
๑๓. บริหารจัดการองค์กรให้ได้มาตรฐานตามหลักธรรมาภิบาล
๑๔. ส่งเสริม สนับสนุนการปกครองระบอบประชาธิปไตย
๑๕. ส่งเสริมการเทิดทูนสถาบันหลักของชาติ และผู้ทำคุณประโยชน์แก่บ้านเมือง

๔.๑.๔) ตัวชี้วัด

๑. จำนวนโครงการด้านโครงสร้างพื้นฐานที่ได้รับการพัฒนา
๒. จำนวนโครงการด้านผังเมืองที่ดำเนินการ

๓. จำนวนกลุ่มอาชีพที่ได้รับการส่งเสริม
๔. ร้อยละของกลุ่มเป้าหมายมีความรู้ด้านเศรษฐกิจพอเพียง
๕. จำนวนกิจกรรมที่ดำเนินการสร้างความเข้มแข็งและการรักษาความสงบเรียบร้อยในชีวิตและทรัพย์สิน
๖. จำนวนกิจกรรมที่ส่งเสริมด้านกีฬา การออกกำลังกายและนันทนาการ
๗. ระดับผลการประเมินคุณภาพการศึกษา
๘. ร้อยละประชากรที่ขาดโอกาสทางการศึกษาที่ได้รับการพัฒนา
๙. จำนวนประชาชนที่มีส่วนร่วมในการจัดกิจกรรม
๑๐. ร้อยละความพึงพอใจของนักท่องเที่ยว
๑๑. จำนวนโครงการที่ดำเนินการด้านการอนุรักษ์และฟื้นฟูด้านทรัพยากรธรรมชาติและสิ่งแวดล้อม
๑๒. คะแนนการประเมินประสิทธิภาพขององค์กรปกครองส่วนท้องถิ่น (Local Performance Assessment : LPA) ขององค์การบริหารส่วนจังหวัดสุราษฎร์ธานี
๑๓. จำนวนโครงการด้านการส่งเสริมการปกครองระบอบประชาธิปไตย
๑๔. จำนวนโครงการที่ส่งเสริมเทิดทูนสถาบันหลักของชาติและผู้ทำคุณประโยชน์แก่บ้านเมือง

๔.๑.๕) กลยุทธ์

๑. บูรณาการและพัฒนาโครงสร้างพื้นฐานให้ได้มาตรฐาน
๒. สนับสนุนการจัดทำผังเมืองรวมจังหวัด
๓. ส่งเสริมการพัฒนาด้านอาชีพ การลงทุนและพาณิชย์กรรม
๔. พัฒนาศักยภาพด้านเศรษฐกิจ การประกอบอาชีพและส่งเสริมการดำเนินงานตามหลักปรัชญาเศรษฐกิจพอเพียง
๕. สร้างความเข้มแข็ง และรักษาความสงบเรียบร้อยของชุมชน
๖. ส่งเสริมด้านกีฬาและนันทนาการ
๗. ส่งเสริม สนับสนุนการบริการด้านสาธารณสุข
๘. ส่งเสริม สนับสนุนการจัดการศึกษาให้ได้มาตรฐาน
๙. ขยายโอกาส เพิ่มช่องทางการเรียนรู้ และลดความเหลื่อมล้ำทางการศึกษา
๑๐. ทำนุบำรุง ส่งเสริมกิจกรรมทางด้านศาสนา อนุรักษ์ศิลปวัฒนธรรม ประเพณี จารีต ปราชญ์ชาวบ้าน และภูมิปัญญาท้องถิ่น
๑๑. ส่งเสริม ประชาสัมพันธ์ และยกระดับมาตรฐานด้านการท่องเที่ยว และพัฒนาแหล่งท่องเที่ยวให้ได้มาตรฐาน
๑๒. ส่งเสริม อนุรักษ์ ฟื้นฟู และสร้างเครือข่ายด้านทรัพยากรธรรมชาติและสิ่งแวดล้อม
๑๓. พัฒนาศักยภาพการบริหารจัดการขององค์การบริหารส่วนจังหวัดสุราษฎร์ธานี
๑๔. ส่งเสริมประชาธิปไตย ความเสมอภาค สิทธิเสรีภาพ และการมีส่วนร่วมในการพัฒนาท้องถิ่น

๑๕. ส่งเสริมการเปิดทุนสถาบันหลักของชาติและผู้นำคุณประโยชน์แก่
บ้านเมือง

(๒) ยุทธศาสตร์ขององค์กรปกครองส่วนท้องถิ่น

๑) วิสัยทัศน์

“ มุ่งเน้นการศึกษา พัฒนาคุณภาพชีวิต ส่งเสริมเศรษฐกิจพอเพียง ฟังเสียงประชาชนเป็นศูนย์กลาง ”

๒) ยุทธศาสตร์

องค์การบริหารส่วนตำบลบ้านยาง ได้กำหนดยุทธศาสตร์และแนวทางการพัฒนาได้ ๗
ยุทธศาสตร์ ๒๔ แนวทางการพัฒนา ดังนี้

ยุทธศาสตร์ที่ ๑ การพัฒนาด้านการส่งเสริมคุณภาพชีวิต

แนวทางการพัฒนา

๑.๑ งานด้านการศึกษา

๑.๒ งานด้านการสาธารณสุข

๑.๓ งานด้านส่งเสริมกีฬาและนันทนาการ

๑.๔ งานด้านสวัสดิการสังคม (ผู้สูงอายุ/คนพิการ/ผู้ด้อยโอกาส/ผู้ป่วยเอดส์)

๑.๕ งานด้านการส่งเสริมเศรษฐกิจและอาชีพให้กับประชาชน

ยุทธศาสตร์ที่ ๒ การพัฒนาด้านการจัดระเบียบชุมชนสังคมและการรักษาความสงบ
เรียบร้อย

แนวทางการพัฒนา

๒.๑ งานด้านการรักษาความสงบเรียบร้อย

๒.๒ งานด้านการป้องกันและบรรเทาสาธารณภัย

๒.๓ งานด้านแก้ไขป้องกันปัญหาเสพติด

ยุทธศาสตร์ที่ ๓ การพัฒนาด้านโครงสร้างพื้นฐาน

แนวทางการพัฒนา

๓.๑ งานด้านคมนาคมและการขนส่ง ก่อสร้าง ปรับปรุง บำรุงรักษาถนน สะพาน
ทางเท้า ท่อระบายน้ำ พัฒนาระบบจราจร

๓.๒ งานด้านสาธารณูปโภค พัฒนาระบบไฟฟ้า-ประปา พัฒนาแหล่งน้ำ คูคลองและ
ระบบชลประทาน

๓.๓ งานด้านการผังเมือง ผังเมืองเฉพาะ และการป้องกันการบุกรุกที่
สาธารณประโยชน์

ยุทธศาสตร์ที่ ๔ การพัฒนาด้านการวางแผน การส่งเสริมการลงทุนพาณิชย์กรรมและการ
ท่องเที่ยว

แนวทางการพัฒนา

๔.๑ งานด้านการส่งเสริมการลงทุน

๔.๒ งานด้านการพาณิชย์กรรม

๔.๓ งานด้านการส่งเสริมเศรษฐกิจพอเพียง

๔.๔ งานด้านการท่องเที่ยว

ยุทธศาสตร์ที่ ๕ การพัฒนาด้านการบริหารจัดการและการอนุรักษ์ทรัพยากรธรรมชาติและสิ่งแวดล้อม

แนวทางการพัฒนา

๕.๑ งานด้านการป้องกันและอนุรักษ์ทรัพยากรธรรมชาติและสิ่งแวดล้อม

๕.๒ งานด้านการจัดการขยะในชุมชน

๕.๓ งานด้านการส่งเสริมให้เกิดการผลิต การบริการ การบริโภคเป็นมิตรกับ

สิ่งแวดล้อม

ยุทธศาสตร์ที่ ๖ การพัฒนาด้านศาสนา ศิลปะวัฒนธรรม จารีตประเพณี และภูมิปัญญาท้องถิ่น

ท้องถิ่น

แนวทางการพัฒนา

๖.๑ งานด้านการส่งเสริม เผยแพร่ และอนุรักษ์ศาสนา ศิลปะวัฒนธรรม จารีตประเพณี และภูมิปัญญาท้องถิ่น โบราณสถาน โบราณวัตถุ

ยุทธศาสตร์ที่ ๗ การพัฒนาด้านการบริหารจัดการบ้านเมืองที่ดี

แนวทางการพัฒนา

๗.๑ งานด้านการมีส่วนร่วมของประชาชนในการพัฒนาท้องถิ่น และการป้องกันการทุจริต

๗.๒ งานด้านการปรับปรุงและพัฒนาบุคลากรในองค์กร

๗.๓ งานด้านการปรับปรุงและพัฒนาเครื่องมือเครื่องใช้และสถานที่ปฏิบัติงานให้เอื้ออำนวยต่อการบริการประชาชน

๗.๔ งานด้านการส่งเสริม ความรู้ ความเข้าใจเกี่ยวกับกิจการท้องถิ่น

๗.๕ งานด้านการปรับปรุงและพัฒนารายได้ รวมถึงการเงินการคลังให้ทันสมัยและมีประสิทธิภาพ

๓) เป้าประสงค์

๑. ประชาชน เด็ก สตรี ผู้สูงอายุ ผู้พิการ มีคุณภาพชีวิตที่ดี มีสุขภาพพลานามัยแข็งแรงสมบูรณ์ รวมถึงมีอาชีพ มีรายได้ สามารถเลี้ยงชีพตนเองและครอบครัว

๒. ประชาชนมีความปลอดภัยในชีวิตและทรัพย์สิน และปลอดภัยจากยาเสพติด

๓. ประชาชนใช้เส้นทางในการคมนาคมสะดวก และมีระบบสาธารณูปโภคที่ดีและเพียงพอต่อความต้องการ

๔. ประชาชนได้มีสถานที่ไว้เป็นที่พักผ่อนหย่อนใจ และสร้างรายได้ให้แก่ประชาชนในตำบล

๕. ประชาชนสามารถใช้ทรัพยากรร่วมกันอย่างถูกวิธี ร่วมบำรุงรักษา และอนุรักษ์ให้คงอยู่สืบไป

๖. ประชาชนมีส่วนร่วมในการส่งเสริม เผยแพร่ และอนุรักษ์ศิลปวัฒนธรรม จารีตประเพณีและภูมิปัญญาท้องถิ่น

๗. ประชาชนได้รับการบริการที่ดีตามหลักธรรมาภิบาลและปราศจากการคอร์รัปชัน

๔) ตัวชี้วัด

๑. ร้อยละของประชาชน เด็ก สตรี ผู้สูงอายุ ผู้พิการ มีคุณภาพชีวิตที่ดีขึ้น และมีอาชีพเลี้ยงตนเอง

๒. ร้อยละจำนวนโครงการด้านการจัดระเบียบชุมชนสังคมและการรักษาความสงบเรียบร้อย

๓. ร้อยละจำนวนโครงการด้านโครงสร้างพื้นฐานที่ได้รับการพัฒนา

๔. ร้อยละของแหล่งท่องเที่ยวที่ได้รับการพัฒนา

๕. ร้อยละจำนวนโครงการที่ได้รับการอนุรักษ์ทรัพยากรธรรมชาติและสิ่งแวดล้อม

๖. ร้อยละจำนวนโครงการที่ส่งเสริมศิลปวัฒนธรรม จารีตประเพณีและภูมิปัญญาท้องถิ่น

๗. ร้อยละของประชาชนที่มีส่วนร่วมในการพัฒนาท้องถิ่น

๕) ค่าเป้าหมาย

๑. ประชาชนมีคุณภาพชีวิตที่ดี มีสุขภาพพลานามัยแข็งแรงสมบูรณ์ และมีศักยภาพมีรายได้เพียงพอ สามารถพึ่งตนเองได้

๒. ประชาชนมีความปลอดภัยในชีวิตและทรัพย์สิน และปลอดภัยจากยาเสพติด

๓. ได้รับการพัฒนาด้านโครงสร้างพื้นฐานให้มีความสะดวกและรวดเร็ว

๔. ประชาชนได้มีสถานที่พักผ่อนหย่อนใจ และสร้างรายได้ให้แก่ประชาชนในตำบล

๕. มลภาวะและสิ่งแวดล้อมไม่เป็นพิษ ทำให้ชุมชนน่าอยู่อย่างสงบสุข

๖. ประชาชนมีส่วนร่วมในการส่งเสริม เผยแพร่ และอนุรักษ์ศิลปวัฒนธรรม จารีตประเพณีและภูมิปัญญาท้องถิ่น

๗. การบริหารจัดการภาครัฐที่ดีและมีส่วนร่วมจากทุกภาคส่วน

๖) กลยุทธ์

๑. มีการพัฒนาเครือข่ายการเรียนรู้ของเยาวชน และเพิ่มประสิทธิภาพเครือข่ายระบบบริหารสาธารณสุข

๒. เพิ่มประสิทธิภาพการรักษาความปลอดภัยในชีวิตและทรัพย์สิน

๓. พัฒนาด้านโครงสร้างพื้นฐานทุกเส้นทางให้มีความสะดวกและรวดเร็ว

๔. พัฒนาแหล่งท่องเที่ยวและกิจกรรมการท่องเที่ยวอันเป็นเอกลักษณ์ของตำบลและบริการจัดการแหล่งท่องเที่ยวหลักให้นักท่องเที่ยวมีความพึงพอใจ รวมถึงพัฒนาภาคการผลิตและอุตสาหกรรมอย่างพาราและปาล์มน้ำมันแบบครบวงจร เพื่อเพิ่มมูลค่าและศักยภาพในการแข่งขัน

๕. ส่งเสริมการมีส่วนร่วมในการบริหารจัดการทรัพยากรธรรมชาติและสิ่งแวดล้อมให้มีประสิทธิภาพ และส่งเสริมกิจกรรมอนุรักษ์ทรัพยากรธรรมชาติและสิ่งแวดล้อม

๖. ส่งเสริมการมีส่วนร่วมในการเผยแพร่ และอนุรักษ์ศิลปวัฒนธรรม จารีตประเพณีและภูมิปัญญาท้องถิ่น

๗. พัฒนาการมีส่วนร่วมของประชาชนในการพัฒนาท้องถิ่นเพิ่มประสิทธิภาพในการปฏิบัติงานของบุคลากร

๗) จุดยืนทางยุทธศาสตร์

องค์การบริหารส่วนตำบลบ้านยาง ได้กำหนดจุดยืนทางยุทธศาสตร์ คือ

“ มุ่งเน้นการศึกษา พัฒนาคุณภาพชีวิต ส่งเสริมเศรษฐกิจพอเพียง ฟังเสียงประชาชนเป็นศูนย์กลาง ”

๘) ความเชื่อมโยงของยุทธศาสตร์ในภาพรวม

การจัดทำแผนพัฒนาท้องถิ่นขององค์การบริหารส่วนตำบล มีความเชื่อมโยงของยุทธศาสตร์ในภาพรวมดังนี้

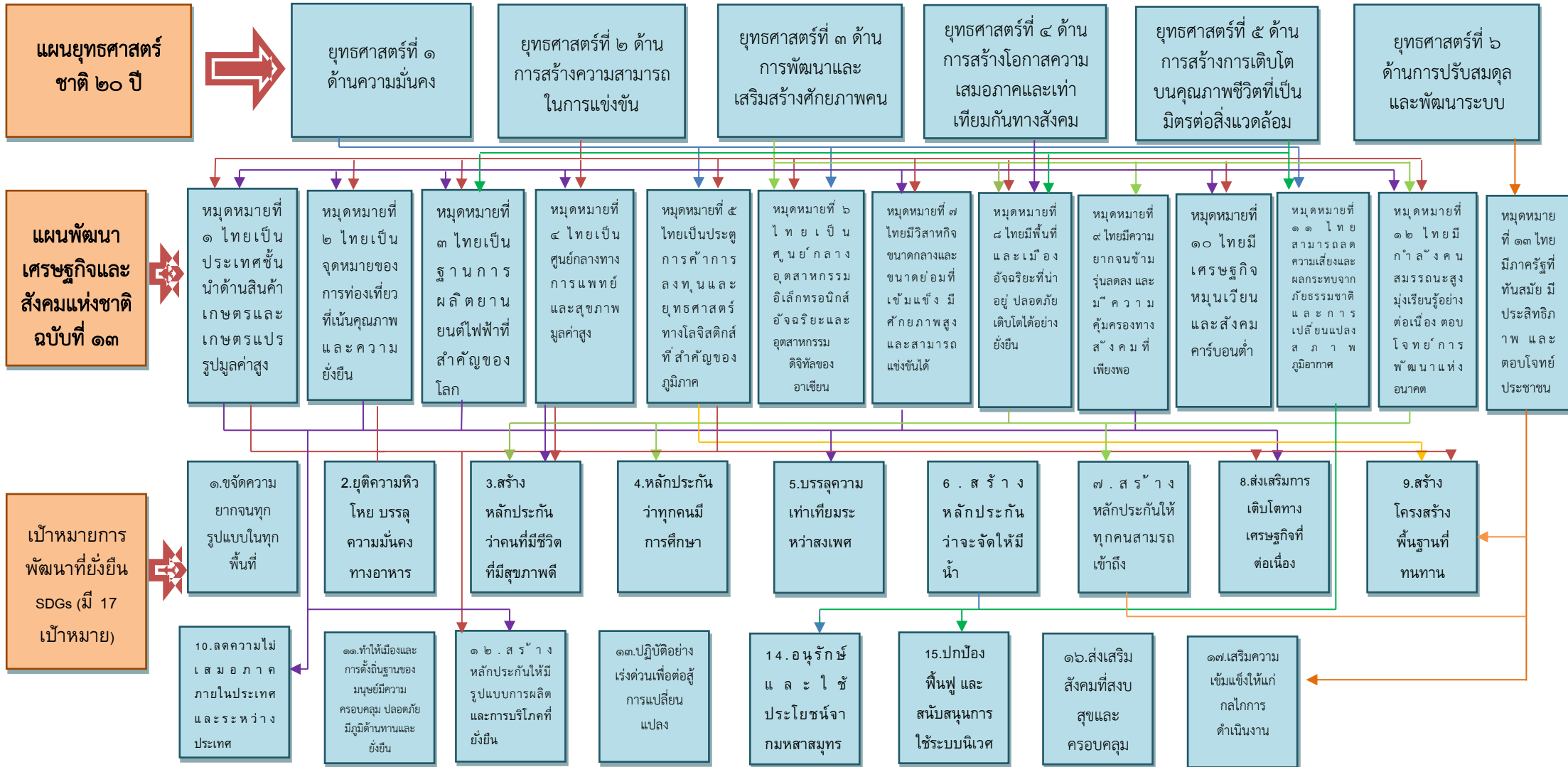

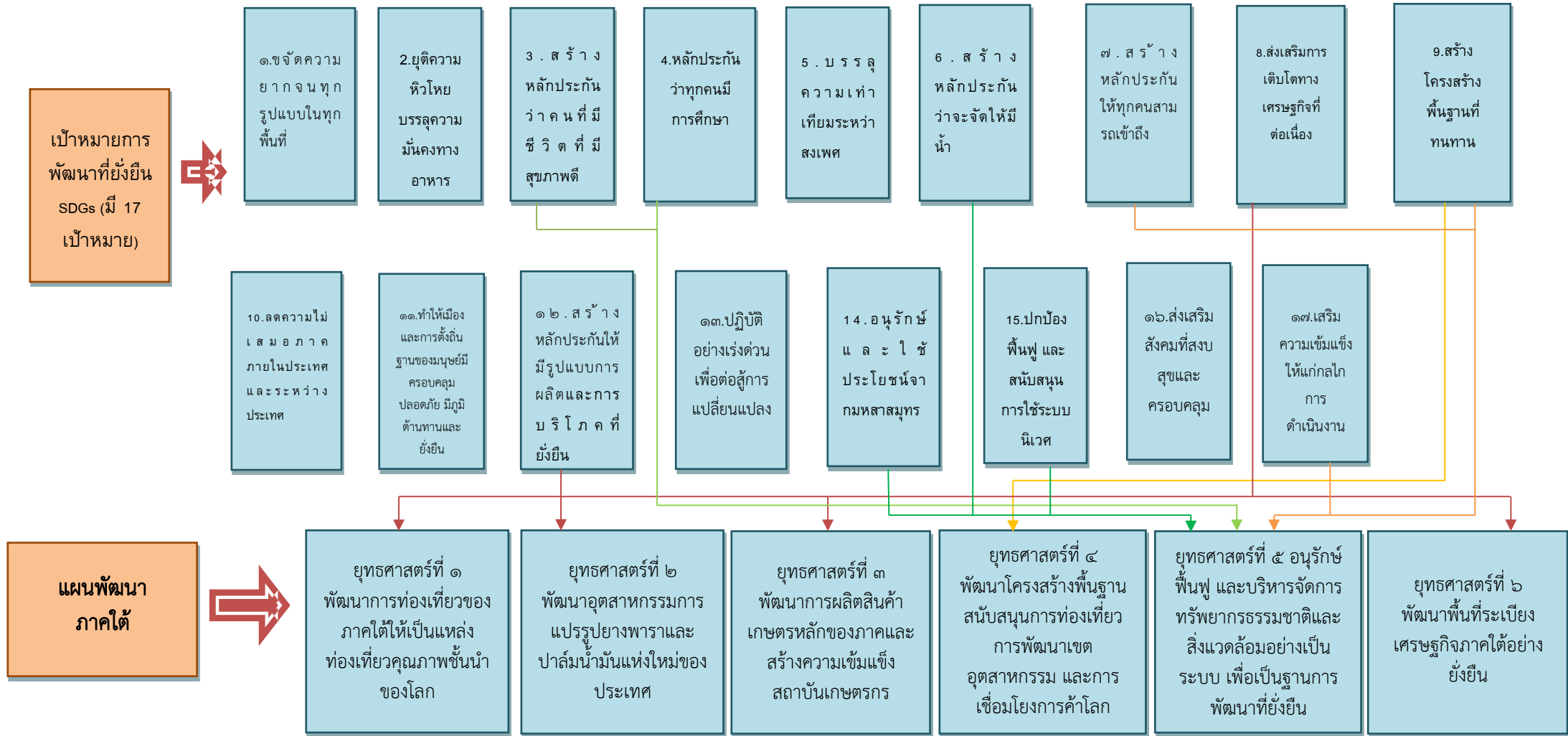

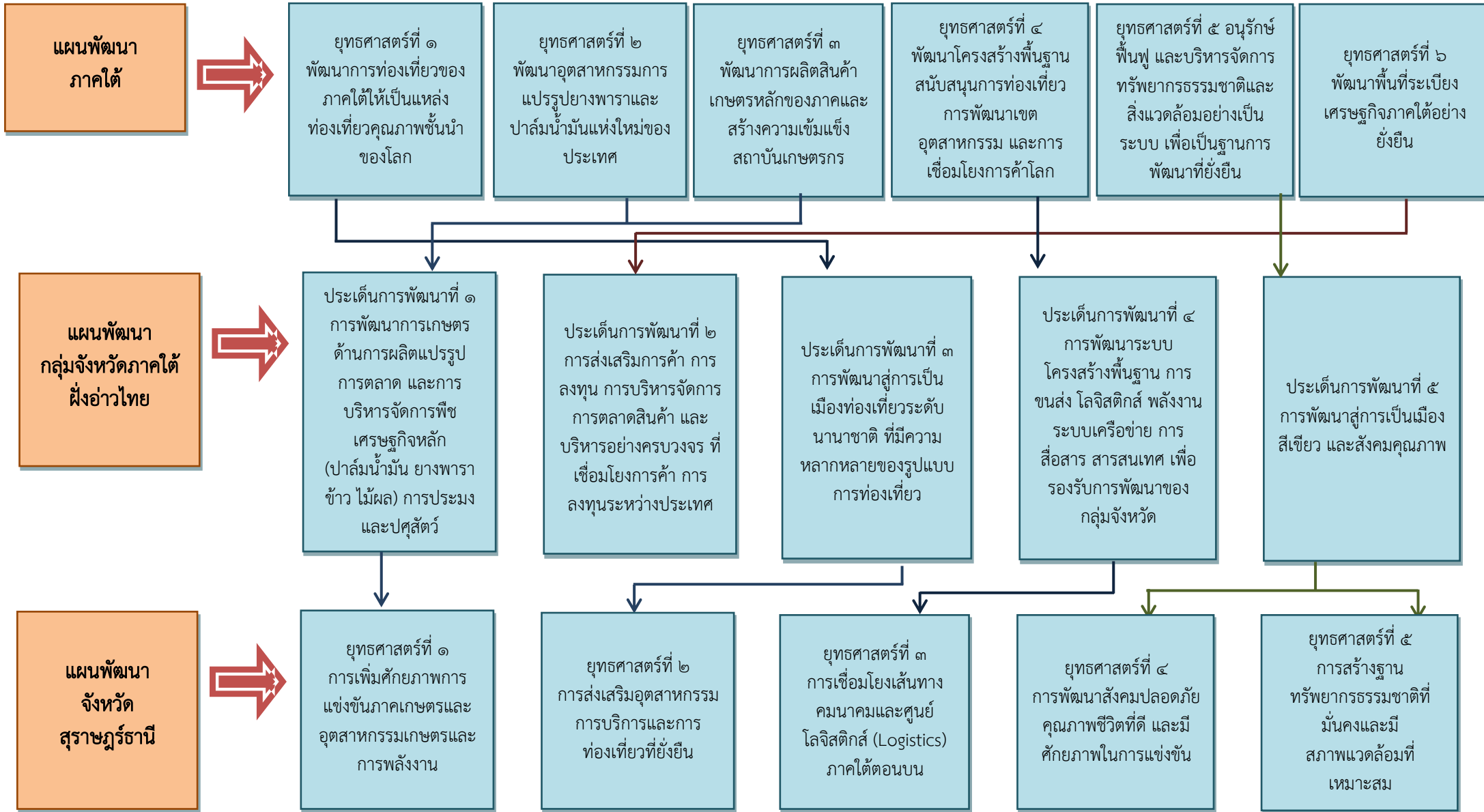

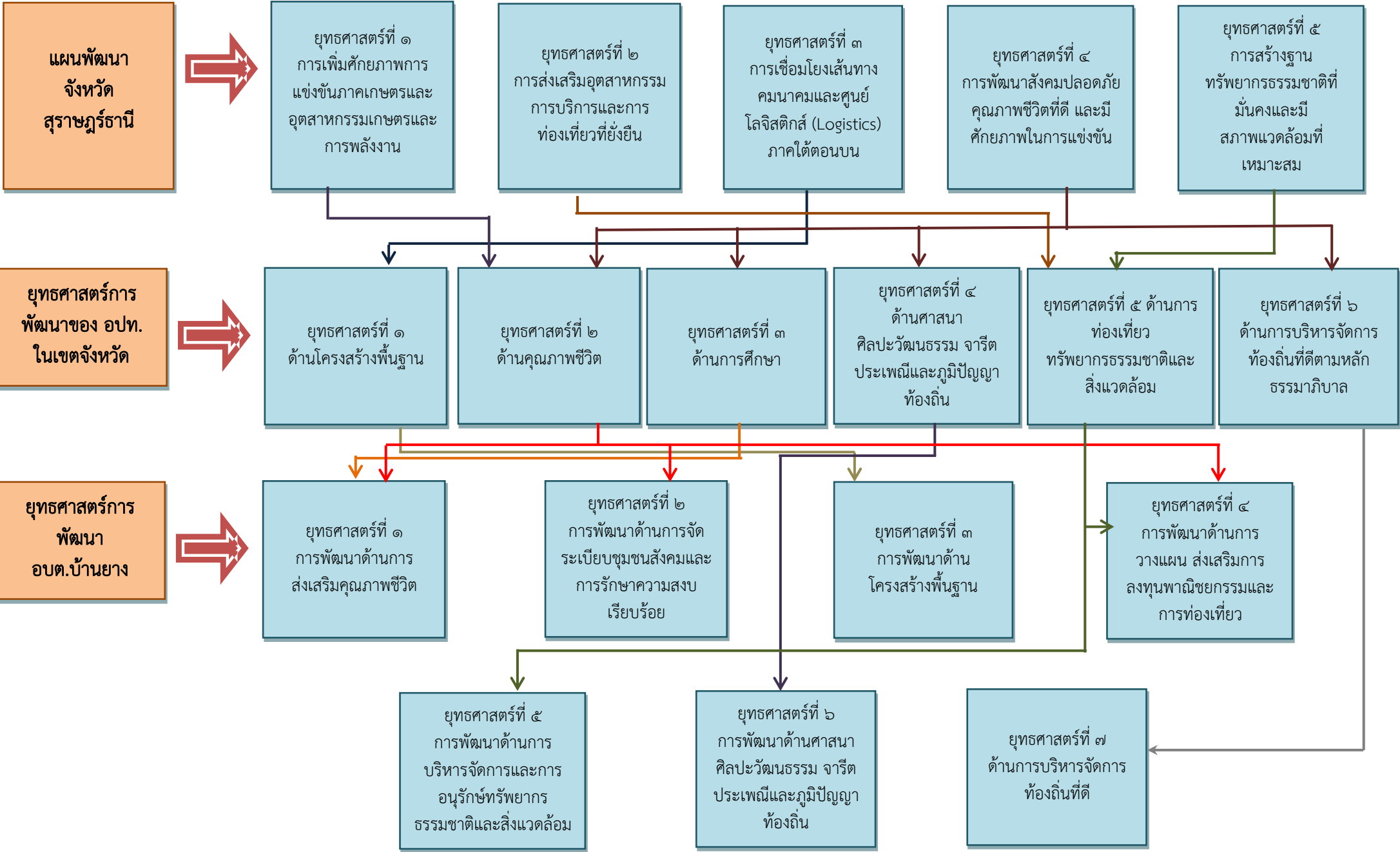

(๓) การวิเคราะห์เพื่อพัฒนาท้องถิ่น

๓.๑ การวิเคราะห์กรอบการจัดทำยุทธศาสตร์ขององค์กรปกครองส่วนท้องถิ่น

ในการจัดทำแผนพัฒนาท้องถิ่นของ อบต. ได้ใช้การวิเคราะห์ SWOT Analysis/Demand (Demand Analysis)/Global Demand และ Trend ปัจจัยและสถานการณ์การเปลี่ยนแปลงที่มีผลต่อการพัฒนา อย่างน้อยต้องประกอบด้วย การวิเคราะห์ศักยภาพด้านเศรษฐกิจ ด้านสังคม ด้านทรัพยากรธรรมชาติและสิ่งแวดล้อม ซึ่งมีรายละเอียดดังนี้

๓.๑.๑ การวิเคราะห์ SWOT Analysis เป็นการวิเคราะห์ศักยภาพเพื่อประเมินสภาพการพัฒนาในปัจจุบันและโอกาสการพัฒนาในอนาคตของท้องถิ่น ด้วยเทคนิค SWOT Analysis (จุดแข็ง จุดอ่อน โอกาส และอุปสรรค)

๑. การวิเคราะห์สภาพแวดล้อมภายใน

จุดแข็ง (Strength)

- อบต.บ้านยาง แบ่งส่วนราชการออกเป็น ๓ ส่วน คือ สำนักปลัด กองคลัง และกองช่าง และมีคำสั่งแบ่งหน้าที่การทำงานอย่างชัดเจน

- มีสายการบังคับบัญชาที่ชัดเจน

- การจัดโครงการ/กิจกรรมต่าง ๆ มีการประสานงานประชุมปรึกษาหารือก่อน

ทุกครั้ง

- บุคลากรมีวิธีการในการทำงานเป็นทีม

- มีสถานที่เพียงพอต่อการให้บริการประชาชน

- มีโครงสร้างที่กำหนดให้ผู้บริหารมาจากการเลือกตั้งโดยตรงของประชาชน ทำให้การตัดสินใจของผู้บริหารสนองต่อความต้องการของประชาชนได้ตรงประเด็น

- ผู้บริหารและสมาชิกสภา อบต. มีความใกล้ชิดและเข้าถึงประชาชนได้อย่างเป็นกันเอง

- ผู้บริหารท้องถิ่นสามารถกำหนดนโยบายได้เองภายใต้กรอบของกฎหมาย

- สามารถจัดกรอบอัตรากำลังได้เองตามภารกิจหน้าที่ที่ได้รับ

- เป็นหน่วยงานที่มีความใกล้ชิดประชาชนมากที่สุด

จุดอ่อน (Weakness)

- งบประมาณของ อบต. มีจำนวนจำกัดเมื่อเทียบกับภารกิจหน้าที่ที่ได้รับ

- ขาดการส่งเสริมด้านการรวมกลุ่มอาชีพอย่างจริงจัง

- ขาดบุคลากรที่มีความชำนาญเฉพาะทางในการปฏิบัติงาน ต้องรับผิดชอบงานหลายด้าน

- การรวมกลุ่มและการสร้างเครือข่ายมีน้อย

- ระเบียบ/กฎหมายใหม่ ๆ มีการเปลี่ยนแปลงบ่อย ทำให้การปฏิบัติงานของบุคลากรไม่ทันต่อเหตุการณ์

- อบต.บ้านยาง มีภารกิจที่ต้องดำเนินการแต่ไม่มีหน่วยงานรองรับอย่างเพียงพอ

๒. การวิเคราะห์สภาพแวดล้อมภายนอก

โอกาส (Opportunity)

- พรบ.กำหนดแผนและขั้นตอนการกระจายอำนาจให้แก่องค์กรปกครองส่วนท้องถิ่น พ.ศ. ๒๕๔๒ ได้กำหนดการถ่ายโอนภารกิจ อำนาจหน้าที่ในการบริการสาธารณะให้ อบต.

- มีโรงพยาบาลส่งเสริมสุขภาพตำบลบ้านยางเข้าร่วมบูรณาการการทำงานด้านการส่งเสริมสุขภาพผู้สูงอายุ การจัดการสุขภาพของประชาชน การควบคุมและป้องกันโรคติดต่อ

- มีพื้นที่ส่วนใหญ่ ทำสวน และการเกษตร

อุปสรรค (Threat)

- พื้นที่โดยส่วนใหญ่เสี่ยงต่อการเกิดน้ำท่วมขัง

- ประชาชนยังขาดความรู้ ความเข้าใจในกฎหมายที่เกี่ยวข้องกับตัวเอง เช่น สิทธิเสรีภาพ การมีส่วนร่วมในการจัดทำแผนพัฒนาตำบล ฯลฯ

- เกษตรกรไม่มีความรู้ในการนำเทคโนโลยีใหม่ๆ มาประยุกต์ใช้ในการปรับปรุงคุณภาพ และเพิ่มผลผลิต เช่นไม่รู้เทคโนโลยีในการคัดเลือกพันธุ์พืชที่ดี

- ต้นทุนการผลิตราคาสูง เช่น ราคาปุ๋ย เมล็ดพันธุ์พืช ค่าขนส่ง ค่าแรงงานสูงขึ้น

- สภาพสังคมบางส่วนในพื้นที่เสี่ยงต่อการแพร่ระบาดของยาเสพติด ก่อให้เกิดปัญหาอาชญากรรมและปัญหาครอบครัว

- ปัญหาความขัดแย้งทางการเมืองภายในประเทศ ทำให้การจัดสรรงบประมาณให้แก่ท้องถิ่นล่าช้า ทำให้การกำหนดทิศทางการบริหารงานเพื่อตอบสนองความต้องการของประชาชนไม่ทันตามที่กำหนด

๓.๑.๒ ปัจจัยและสถานการณ์การเปลี่ยนแปลงที่มีผลต่อการพัฒนา อย่างน้อยต้องประกอบด้วย การวิเคราะห์ศักยภาพด้านเศรษฐกิจ ด้านสังคม ด้านทรัพยากรธรรมชาติและสิ่งแวดล้อม

๑. การวิเคราะห์ศักยภาพด้านโครงสร้างพื้นฐาน สามารถจำแนกได้ดังนี้

๑.๑) มีเส้นทางคมนาคมในพื้นที่ อบต.ที่เป็นถนนคอนกรีตเสริมเหล็ก ร้อยละ ๘๕ เป้าหมายคือต้องการให้ได้มากกว่านี้หรือ ร้อยละ ๑๐๐ โดยผู้บริหารมีนโยบายที่จะดำเนินการก่อสร้างถนนคอนกรีตเสริมเหล็กทุกสาย ปัญหาคือ อบต. ไม่สามารถดำเนินการได้เนื่องจากพื้นที่ยังไม่เป็นที่สาธารณะ

๑.๒) การขยายเขตไฟฟ้าปัจจุบันมีไฟฟ้าใช้ทุกครัวเรือน คิดเป็น ๑๐๐ เปอร์เซ็นต์ ปัญหาคือ ไฟฟ้าส่องสว่างทางหรือที่สาธารณะยังไม่สามารถดำเนินการครอบคลุมพื้นที่ได้ทั้งหมด เนื่องจากพื้นที่ที่มีความต้องการให้ติดตั้งไฟฟ้าส่องสว่างนั้นยังไม่เป็นที่สาธารณะ อบต. จึงไม่สามารถดำเนินการได้เช่นเดียวกับถนน

๑.๓) การประปา อบต. มีกิจการประปาเป็นของ อบต.เอง สามารถให้บริการได้ครอบคลุมทุกหลังคาเรือน คิดเป็น ๑๐๐ เปอร์เซ็นต์ และมีน้ำใช้ตลอดทั้งปี ปัญหา คือ มีข้อร้องเรียนเรื่องน้ำประปาขุ่นบ่อยครั้ง และประปาของ อบต.ยังไม่สามารถที่จะผลิตเป็นน้ำประปาสำหรับบริโภคได้ ต้องใช้งบประมาณสูง

มากในการดำเนินการ อีกทั้ง ปัจจุบัน อบต.ประสบปัญหาการขาดแคลนน้ำในช่วงหน้าแล้ง การแก้ปัญหา คือ การลงพื้นที่ดำเนินการแก้ไขตามจุดที่เกิดปัญหาในพื้นที่

๒. การวิเคราะห์ศักยภาพด้านที่อยู่อาศัยและการอุปโภคบริโภค

จากการสำรวจข้อมูลพื้นฐานพบว่า ประชากรในพื้นที่ที่มีที่อยู่อาศัยและบ้านมีสภาพคงทนถาวร บ้านเรือนส่วนมากมีความเป็นระเบียบเรียบร้อย สะอาด ถูกสุขลักษณะ ทุกครัวเรือนมีน้ำสำหรับบริโภคเพียงพอตลอดปี แต่น้ำดื่มที่ยังไม่สะอาดเท่าที่ควร

๓. การวิเคราะห์ศักยภาพด้านเศรษฐกิจ

จากการสำรวจข้อมูลพื้นฐานพบว่า ประชากรส่วนใหญ่ร้อยละ ๘๐ ทำการเกษตร เช่น ปลูกพารา ปาล์ม เลี้ยงสัตว์ เป็นต้น แต่รายได้ส่วนมากมาจากการทำการเกษตร ประชากรบางส่วนมีรายได้จากการรับจ้างทั้งในพื้นที่และนอกพื้นที่ ชุมชนในเขต อบต.บางชุมชนส่วนมากมีอาชีพค้าขาย มีห้างร้าน ร้านค้า ทำให้มีรายได้มากจากการค้าขาย ซึ่งภาวะเศรษฐกิจของอบต.จึงไม่เท่ากัน แต่ปัญหา คือ ประชากรมีรายได้เฉลี่ยต่อคนต่ำกว่า ๓๐,๐๐๐ บาทต่อปี ร้อยละ ๙๕ ไม่มีการเก็บออม สาเหตุเป็นเพราะว่าราคาผลผลิตทางการเกษตรต่ำค่าครองชีพสูง มีเงินแต่ซื้อของได้น้อยลง ประชากรมีพื้นที่ในการทำการเกษตรบางส่วนในที่มีน้ำท่วมเป็นประจำ บางพื้นที่ภาวะฝนทิ้งช่วง ทำให้มีพื้นที่ในการทำการเกษตรน้อย อีกทั้ง การขยายตัวของประชากรเพิ่มขึ้นมาก เริ่มเกิดเป็นชุมชนแออัดและส่งผลกระทบต่อสภาพแวดล้อม ทำให้มีปัญหาโรงเรียนมายัง อบต. ปัจจุบันเกิดสถานการณ์โควิด ๑๙ ระบาด ยิ่งส่งผลให้เศรษฐกิจของประเทศไทยตกต่ำ การแก้ไขปัญหา คือ การบูรณาการร่วมกันระหว่างผู้บริหาร ผู้นำชุมชน เจ้าหน้าที่ และประชาชนร่วมกันฝ่าฟันให้ผ่านพ้นวิกฤตครั้งนี้ไปได้

๔. การวิเคราะห์ศักยภาพด้านสังคม (แรงงาน)

จากการสำรวจข้อมูลพื้นฐานพบว่า ประชากรที่มีอายุ ๑๕ - ๖๐ ปี อยู่ในกำลังแรงงาน ร้อยละ ๙๕ เมื่อเทียบกับอัตราส่วนกับจังหวัด ร้อยละ ๗๓.๙๙ ซึ่งสูงกว่ามาก แต่ค่าแรงในพื้นที่ต่ำกว่าระดับจังหวัด โดยเฉพาะแรงงานด้านการเกษตร ประชากรอายุระหว่าง ๒๕ - ๕๐ ปี บางส่วนไปรับจ้างทำงานนอกพื้นที่ รวมทั้งแรงงานที่ไปทำงานต่างประเทศ ปัญหาที่พบคือ ประชากรต้องไปทำงานนอกพื้นที่ในเมืองที่มีโรงงานอุตสาหกรรม บริษัท ห้างร้านใหญ่ๆ เพราะในพื้นที่ไม่มีโรงงานอุตสาหกรรมที่มีการจ้างแรงงานเยอะ เพราะพื้นที่ส่วนมากเป็นที่อยู่อาศัย ปัญหานี้ยังไม่สามารถแก้ไขได้

๕. การวิเคราะห์ศักยภาพด้านสุขภาพและสาธารณสุข

จากการสำรวจข้อมูลพื้นฐานพบว่า ประชาชนส่วนมากมีสุขภาพที่ดี มีการคัดกรองสุขภาพให้กับประชาชนกลุ่มเสี่ยง โรคที่มักเกิดแก่ประชากรในชุมชน ได้แก่ โรคความดัน เบาหวาน โรคเอดส์ โรคไข้เลือดออก โรคมือ-ปาก-เท้าในเด็ก และโรคอื่นๆ อีกมาก โดยดูจากสถิติเข้ารับการรักษาพยาบาลของรพ.สต. ในพื้นที่ ปัญหาคือประชาชนบางรายไม่ยอมไปคัดกรองหรือตรวจสุขภาพประจำปี การแก้ไขปัญหา คือ อบต.และหน่วยงานสาธารณสุข โรงพยาบาล ได้จัดกิจกรรมร่วมมือกันรณรงค์ให้ชุมชนเห็นความสำคัญในเรื่องนี้ซึ่งก็ได้ผลในระดับหนึ่ง ประชาชนให้ความร่วมมือเป็นอย่างดี แต่ต้องดำเนินการ

(อย่างต่อเนื่องเป็นประจำทุกปี สำหรับเด็กแรกเกิด - ๖ ปี ผู้ปกครองสามารถเลี้ยงดูตรงตามเกณฑ์มาตรฐาน จากการสำรวจข้อมูลพื้นฐานบางครัวเรือนไม่ได้กินอาหารที่ถูกสุขลักษณะ มีการใช้ยาเพื่อบำบัดอาการเจ็บป่วยที่ไม่เหมาะสม การออกกำลังกายยังไม่สม่ำเสมอ ปัจจุบันเกิดสถานการณ์โควิด ๑๙ ระบาด ทำให้ประชาชนต้องดูแลรักษาสุขภาพให้ดีขึ้น โดยการเว้นระยะห่าง เพื่อป้องกันการเกิดระบาดของโรค จึงเป็นเรื่องเร่งด่วนที่ต้องเร่งแก้ไข

๖. การวิเคราะห์ศักยภาพทางการศึกษา

จากการสำรวจข้อมูลพื้นฐานพบว่า ประชากรอายุ ๑๕ - ๖๐ ปี ร้อยละ ๑๐๐สามารถอ่าน เขียนภาษาไทยและคิดเลขอย่างง่ายได้ เด็กอายุ ๖ - ๑๔ ปี ร้อยละ ๑๐๐ ได้รับการศึกษาภาคบังคับ ๙ ปี ด้านการศึกษาอยู่ในเกณฑ์ที่ดี อีกทั้ง ทางรัฐบาลได้มีการสนับสนุนด้านการศึกษา โดยให้มีการศึกษาภาคบังคับ ๑๒ ปี และสนับสนุนอาหารเสริมนม อาหารกลางวันให้กับทางโรงเรียนสังกัด สพฐ. ในเขตพื้นที่และศูนย์พัฒนาเด็กเล็ก

๗. การวิเคราะห์ศักยภาพด้านค่านิยมของคนในพื้นที่

จากการสำรวจข้อมูลพื้นฐานพบว่า ประชากรมีกิจกรรมทางศาสนา (พุทธ) และประชากรบางรายที่ไปร่วมทำกิจกรรมของศาสนาคริสต์ และอิสลามด้วย ประชากรในเขต อบต.ให้ความร่วมมือกันทำกิจกรรมสาธารณะต่างๆ ผู้สูงอายุ ผู้พิการได้รับการดูแล ปัญหาคือ ประชากรในครัวเรือนมีการดื่มสุรา สูบบุหรี่รวมทั้งที่เป็นครั้งคราว บางครัวเรือนขาดความอบอุ่น การแก้ปัญหาของ อบต.คือ จัดกิจกรรมต่างๆ ในชุมชนพยายามที่จะให้ทุกส่วนทุกฝ่ายทุกคนมีส่วนร่วม ให้ชุมชนเห็นความสำคัญของครอบครัว เช่น การแข่งขันกีฬา ชุมชน งานประเพณี เป็นต้น

๘. การวิเคราะห์ศักยภาพด้านยาเสพติด

ปัญหาเสพติดในชุมชนของ อบต. จากการที่ทางสถานีตำรวจภูธรศรีรัตนนิคมได้แจ้งให้กับ อบต.ทราบนั้นพบว่าในเขต อบต.มีผู้ที่ติดยาเสพติด แต่เมื่อเทียบกับพื้นที่อื่นถือว่าน้อย และยังไม่พบผู้ค้า เหตุผลก็เนื่องมาจากกว่าได้รับความร่วมมือกับทางผู้นำ ประชาชน หน่วยงานของ อบต.ที่ช่วยสอดส่องดูแลอยู่เป็นประจำ การแก้ไขปัญหาของ อบต.สามารถทำได้เฉพาะตามอำนาจหน้าที่เท่านั้น ถ้านอกเหนือจากอำนาจหน้าที่ ก็เป็นเรื่องของอำเภอหรือตำรวจแล้วแต่กรณี

๙. การวิเคราะห์ศักยภาพด้านความปลอดภัยในชีวิตและทรัพย์สิน

จากการสำรวจข้อมูลพื้นฐานพบว่า ส่วนมากประชาชนขับขี่มอเตอร์ไซด์โดยไม่สวมหมวกกันน็อค แต่ไม่ค่อยมีอุบัติเหตุเกิดขึ้น ในด้านความปลอดภัยในชีวิตและทรัพย์สิน มีการลักขโมยเพียงเล็กน้อย ส่วนมากเป็นผลิตภัณฑ์ทางการเกษตร วิธีการแก้ปัญหา คือ การติดตั้งกล้องวงจรปิดในจุดที่เป็นที่สาธารณะ ติดตั้งสัญญาณไฟกระพริบทางร่วมทางแยก และลูกศรบอกทาง รวมทั้งได้ตั้งจุดตรวจ จุดสกัด จุดบริการ ในช่วงเทศกาลที่มีวันหยุดหลายวันเพื่ออำนวยความสะดวกให้กับประชาชน

นอกจากนี้ ทาง อบต. ยังพบปัญหาการทะเลาะวิวาทของกลุ่มวัยรุ่นโดยเฉพาะในสถานที่จัดงานดนตรี งานมหรสพ การแก้ไขปัญหา คือการแจ้งเตือนให้ผู้ปกครองดูแลบุตรหลานของตน ประชาสัมพันธ์ให้ทราบถึงผลกระทบ ผลเสียหาย และโทษที่ได้รับจากการเกิดเหตุทะเลาะวิวาท การขอความร่วมมือไปยังผู้นำ การขอกำลังจากตำรวจ ผู้นำ อปพร. เพื่อระงับเหตุไม่ให้เกิดความรุนแรง ซึ่งปัจจุบันยังไม่สามารถแก้ไขปัญหานี้ได้

๑๐. การวิเคราะห์ศักยภาพด้านทรัพยากรธรรมชาติและสิ่งแวดล้อม

ในพื้นที่ อบต. ส่วนใหญ่เป็นพื้นที่สำหรับเพาะปลูก ที่อยู่อาศัย ร้านค้า สถานประกอบการตามลำดับ และมีพื้นที่เพียงเล็กน้อยที่เป็นพื้นที่สาธารณะ ทรัพยากรธรรมชาติในพื้นที่ ได้แก่ ดิน น้ำ ต้นไม้ แต่พื้นที่บางส่วนไม่สามารถที่จะนำน้ำจากใต้ดินมาใช้ในการอุปโภค-บริโภคได้ต้องอาศัยน้ำดิบจากแหล่งอื่นและน้ำฝน น้ำในการเกษตรก็ต้องรอฤดูฝน มีแหล่งน้ำใช้ในการเกษตรไม่เพียงพอ ปัญหา คือ ไม่สามารถหาแหล่งน้ำสำหรับการเกษตรได้เพิ่มขึ้น เพราะพื้นที่ส่วนมากเป็นของประชาชน เอกชน นอกจากนี้ เมื่อชุมชนเริ่มแออัดขยะก็มากขึ้น การแก้ไขปัญหา อบต.ได้จัดทำโครงการเพื่อแก้ปัญหาให้กับประชาชนและเป็นไปตามความ

ต้องการของประชาชนเช่นโครงการคัดแยกขยะในครัวเรือนโครงการปลูกต้นไม้ในวันสำคัญต่างๆในพื้นที่ของตนเองและที่สาธารณะรวมทั้งปรับปรุงสภาพภูมิทัศน์ของเมืองให้ร่มรื่นสวยงามให้เป็นเมืองน่าอยู่เป็นที่พักผ่อนหย่อนใจของประชาชน ฯลฯ

๑๑. การวิเคราะห์ศักยภาพด้านการเมือง-การบริหาร

องค์การบริหารส่วนตำบลบ้านยางมีทั้งหมด ๑๑ หมู่บ้าน แต่ละหมู่บ้านมีกรรมการซึ่งเป็นตัวแทนของหมู่บ้าน ๒ คน ประชาชนให้ความร่วมมือด้านการเลือกตั้งเป็นอย่างดีทั้งการเลือกตั้งนายกและสมาชิกสภาองค์การบริหารส่วนท้องถิ่น ในปีพ.ศ. ๒๕๕๖ ประชาชนมาใช้สิทธิเลือกตั้งจำนวนผู้มาใช้สิทธิเลือกตั้งนายกและสมาชิกองค์การบริหารส่วนท้องถิ่น ๓,๗๑๐ คน จากผู้มีสิทธิเลือกตั้งทั้งสิ้น ๔,๒๙๒ คนคิดเป็นร้อยละ ๘๖.๔๔ ปัญหา คือ การแข่งขันทางการเมืองค่อนข้างสูง มีจุดที่น่าสังเกตคือ มีการย้ายเข้าย้ายออกช่วงที่จะมีการเลือกตั้ง ไม่ว่าจะเป็นการเลือกผู้ใหญ่บ้าน สมาชิกสภา นายกองค์การบริหารส่วนตำบล โดยเฉพาะการคัดเลือกผู้ใหญ่บ้าน การแก้ไขปัญหา คือ ขอความร่วมมือ ผู้นำ เจ้าหน้าที่ที่มีหน้าที่รับผิดชอบให้ระมัดระวัง สอดส่องพฤติกรรมและให้รายงานอำเภอทราบการณรงค์ ประชาสัมพันธ์ให้ข้อมูลที่ถูกต้องเกี่ยวกับข้อกำหนดของการเลือกตั้งที่กระทำได้และทำไม่ได้ให้ประชาชนได้รับทราบ โดยเริ่มจากการประชุมประชาคมท้องถิ่นทุกหมู่บ้านในเขต อบต.ในการจัดทำแผนพัฒนา อบต. จากผลการประชุมทุกครั้งที่อบต.จัดขึ้นมีประชาชนสนใจเข้าร่วมประชุมรวมทั้งแสดงความคิดเห็นที่หลากหลาย ส่งผลให้ อบต.ดำเนินงานตามความต้องการของประชาชนและประชาชนได้รับประโยชน์และมีส่วนร่วมในการพัฒนา อบต.

๓.๒ การประเมินสถานการณ์สภาพแวดล้อมภายนอกที่เกี่ยวข้อง

दान	สถานการณ์สภาพแวดล้อมภายนอกที่เกี่ยวข้อง	ขอบข่ายและปริมาณของปัญหา/ ความต้องการ	พื้นที่เป้าหมาย/ กลุ่มเป้าหมาย	ความคาดหวังและแนวโน้มอนาคต
๑. โครงสร้างพื้นฐาน	๑) ขาดแคลนแหล่งน้ำในการเกษตรและน้ำประปาสำหรับอุปโภค-บริโภคยังไม่พอเพียงและยังไม่ได้มาตรฐาน	- แหล่งน้ำและน้ำประปาในการอุปโภค-บริโภค	- ในเขต อบต.	- ประชาชนมีแหล่งน้ำและมีน้ำประปาใช้อย่างพอเพียงมีคุณภาพตามมาตรฐานมากขึ้น
	๒) ไฟฟ้าส่องสว่างทางและที่สาธารณะยังไม่	- ไฟฟ้า	- ทางและที่สาธารณะในเขต อบต.	- ทางและที่สาธารณะมีแสงสว่างเพียงพอ

दान	สถานการณ์ สภาพแวดล้อม ภายนอกที่เกี่ยวข้อง	ขอบข่ายและปริมาณ ของปัญหา/ ความ ต้องการ	พื้นที่เป้าหมาย/ กลุ่มเป้าหมาย	ความคาดหวังและ แนวโน้มอนาคต
	สามารถดำเนินการ ครอบคลุมพื้นที่ได้ ทั้งหมด			ประชาชนได้รับความ สะดวกในการสัญจรไป มาและป้องกันการเกิด อาชญากรรมได้
	๓) ชุมชนขยายมากขึ้น ระบบระบายน้ำยังไม่ เพียงพอ เกิดการอุดตัน ส่งกลิ่นเหม็นก่อความ รำคาญ	- ราง/ท่อระบายน้ำ	-พื้นที่ในเขตอบต.	- มีรางระบายน้ำ สามารถระบายน้ำได้ สะดวก ไม่อุดตัน ไม่ส่ง กลิ่นเหม็นก่อความ รำคาญ
	๔) ประชาชนต้องการ เส้นทางในการสัญจรไป มาเพิ่มมากขึ้นและ อบต. ไม่สามารถ ดำเนินการได้เนื่องจาก พื้นที่ยังไม่เป็นที่ สาธารณะจะดำเนินการ ได้ก็ต่อเมื่อต้องเป็นที่ สาธารณะ	- เส้นทางคมนาคม	- เส้นทางคมนาคมที่ เป็นสาธารณะและ ประชาชนมีความ ต้องการให้ดำเนินการ	- มีเส้นทางในการ คมนาคมเพียงพอและ ประชาชนได้รับความ สะดวกในการสัญจรไป มา
๒. ด้านงานส่งเสริม คุณภาพชีวิต	๑) มีการระบาดของโรค อุบัติใหม่ โรคระบาด โรคติดต่อ	- ด้านสาธารณสุข	- ในเขตอบต.	ในพื้นที่ไม่มี การ ระบาดของโรคอุบัติ ใหม่ โรคระบาด โรคติดต่อ
	๒) ประชาชนในพื้นที่ ป่วยเป็นโรคเรื้อรัง แนวโน้มที่เพิ่มขึ้น เช่น เบาหวาน		- ประชาชนกลุ่มเสี่ยง และผู้ป่วย	
	๓) ประชาชนบริโภค อาหารที่ปลอดภัย		- ประชาชนในเขต อบต.	- ประชาชนทราบและ สามารถเลือกบริโภค อาหารที่ปลอดภัยได้ ถูกต้อง
	๔) ประชาชนกรอายุ ตั้งแต่ ๓๕ ขึ้นไป ไม่ได้ ตรวจสุขภาพประจำปี จำนวน ๑๓๗ คน		- ประชาชนในเขต อบต.ที่อายุ ๓๕ ขึ้น ไป	- ประชาชนที่อายุ ๓๕ ขึ้นไปได้รับการตรวจ สุขภาพทุกคน

दान	สถานการณ์ สภาพแวดล้อม ภายนอกที่เกี่ยวข้อง	ขอบข่ายและปริมาณ ของปัญหา/ความ ต้องการ	พื้นที่เป้าหมาย/ กลุ่มเป้าหมาย	ความคาดหวังและ แนวโน้มอนาคต
	๕) ประชาชนในพื้นที่ บางรายมีที่อยู่อาศัยไม่ มั่นคงแข็งแรง	- ด้านสวัสดิการสังคม	- ประชาชนในพื้นที่ที่ ได้รับความเดือดร้อน เรื่องที่อยู่อาศัย	- ประชาชนในพื้นที่ ได้รับความช่วยเหลือ ซ่อมแซมที่อยู่อาศัยให้ มั่นคงแข็งแรง
	๖) เด็กและผู้สูงอายุบาง ครอบครัว ผู้สูงอายุอยู่ ตามลำพัง และรับภาระ ในการดูแลเด็ก		- ผู้สูงอายุและเด็กใน เขตอบต.	- ผู้สูงอายุ และเด็ก ได้รับการดูแลที่ดี
	๗) ผู้พิการไม่ได้รับ ความช่วยเหลือใน ดำรงชีวิต		- ผู้พิการในเขตอบต.	- ผู้พิการได้รับความ ช่วยเหลือในการ ดำรงชีวิตและทั่วถึง
	๘) การศึกษาสื่อการ เรียนการสอนยังไม่ พอเพียง เด็กนักเรียน ไม่ได้รับการศึกษาต่อใน ระดับที่สูงกว่าชั้น พื้นฐาน และขาด งบประมาณใน การศึกษา ครอบครัว ยากจน	- ด้านการศึกษา	- เด็กนักเรียนในเขต อบต.	- มีสื่อการเรียนการ สอนที่พอเพียง เด็ก นักเรียนได้รับ การศึกษาที่สูงขึ้น มี งบประมาณใน การศึกษาเล่าเรียน
	๙) เยาวชนและวัยรุ่น ติดเกมส์ สิ่งลามก บุหรี่ เหล้า ยาเสพติด และ ท้องก่อนวัยอันสมควร	ด้านการศึกษา สังคม และสวัสดิการสังคม	- เยาวชนและวัยรุ่นใน เขตอบต.	- เยาวชนและวัยรุ่นมี อนาคตที่ดี
๓. ด้านการวางแผน การส่งเสริมการลงทุน พาณิชย์กรรมและการ ท่องเที่ยว	๑) ประชาชนไม่มีการ วางแผนในการ ดำเนินงาน	- การวางแผน	- ประชาชนในเขต อบต.	- ประชาชนสามารถ วางแผนการ ดำเนินงานได้เอง
	๒) ขาดแหล่งเงินลงทุน ในการทำกิจการและ ประกอบอาชีพ	- การลงทุน	- ประชาชนในเขต อบต.	- มีแหล่งเงินทุนในการ ทำกิจการและ ประกอบอาชีพ

दान	สถานการณ์ สภาพแวดล้อม ภายนอกที่เกี่ยวข้อง	ขอบข่ายและปริมาณ ของปัญหา/ความ ต้องการ	พื้นที่เป้าหมาย/ กลุ่มเป้าหมาย	ความคาดหวังและ แนวโน้มอนาคต
	๓) ประชาชนขาด สถานที่จำหน่ายสินค้า	- การพาณิชย์กรรม	- ร้านค้าแผงลอย	- ร้านค้าแผงลอยมี สถานที่ในการขาย จำหน่ายสินค้า
	๔) ผลผลิตทาง การเกษตรราคาตกต่ำ ระยะทางในการขนส่ง ผลผลิตไกลจากแหล่ง รับซื้อ		- เกษตรกรในพื้นที่	- ผลผลิตมีราคาสูงขึ้น
	๕) ค่าแรงต่ำค่าครอง ชีพสูงขาดแคลนการ จ้างงาน		- ผู้ประกอบอาชีพ รับจ้าง	- ค่าแรงสูงขึ้น เหมาะสมกับค่าครอง ชีพ มีการจ้างงานมาก ขึ้น
	๖) ในเขตอบต.มีแหล่ง ท่องเที่ยวแต่ขาดการ ประชาสัมพันธ์ และ กิจกรรมการท่องเที่ยว	- การท่องเที่ยว	- ในเขต อบต.	- ประชาสัมพันธ์แหล่ง ท่องเที่ยวในเขตอบต. และส่งเสริมกิจกรรมการ ท่องเที่ยวเพิ่มมากขึ้น
	๗) ในเขตอบต.มีแหล่ง ท่องเที่ยวแต่ขาดการ ประชาสัมพันธ์ และ กิจกรรมการท่องเที่ยว			- ประชาสัมพันธ์แหล่ง ท่องเที่ยวในเขต อบต. และส่งเสริมกิจกรรม การท่องเที่ยวเพิ่มมาก ขึ้น
๔. ด้านการจัดระเบียบ ชุมชนและการรักษา ความสงบเรียบร้อย	๑) การจราจรบนถนนมี เพิ่มมากขึ้นอาจทำให้ เกิดอุบัติเหตุขึ้นได้	- การจราจร	ประชาชนที่สัญจรไป มาบนถนน	มีระบบควบคุม การจราจร เช่น ติดตั้ง สัญญาณไฟจราจรเพื่อ เตือนให้ระมัดระวัง
	๒) มีการลักขโมย ทรัพย์สินของประชาชน และราชการ รวมทั้งเกิดการทะเลาะ วิวาทกันในชุมชน	- การรักษาความ ปลอดภัยในชีวิตและ ทรัพย์สินของ ประชาชน	- ประชาชนและส่วน ราชการ	- มีการป้องกันและ รักษาความปลอดภัย ในชีวิตและทรัพย์สิน ของประชาชนละส่วน ราชการ เช่น การ ติดตั้งกล้องวงจรปิด การให้ผู้ นำ อปพร. ควบคุมและระงับเหตุ ทะเลาะวิวาท

दान	สถานการณ์ สภาพแวดล้อม ภายนอกที่เกี่ยวข้อง	ขอบข่ายและปริมาณ ของปัญหา/ ความ ต้องการ	พื้นที่เป้าหมาย/ กลุ่มเป้าหมาย	ความคาดหวังและ แนวโน้มอนาคต
	๓) มีการขยายตัวของ ประชากรเพิ่มมากขึ้น ทำให้เกิดการขยายตัว ของอาคารบ้านเรือนทำ ให้เกิดเป็นชุมชนแออัด	- การจัดระเบียบ ชุมชน	- พื้นที่ในเขต อบต.	- ควบคุมการก่อสร้าง อาคารบ้านเรือนการ พิจารณาออกใบ อนุญาตเพื่อไม่เกิด ปัญหาจากการ ก่อสร้างอาคาร
๕. ด้านการบริหาร จัดการและการอนุรักษ์ ทรัพยากรธรรมชาติและ สิ่งแวดล้อม	๑) มีปัญหาเรื่องขยะ และสถานที่สำหรับทิ้ง ขยะ	- สิ่งแวดล้อม	- ชุมชนในเขตพื้นที่ อบต.	- ปัญหาขยะลดลง
	๒) ปริมาณขยะเพิ่มมาก ขึ้น	- สิ่งแวดล้อม	- ในเขตอบต.	- ปริมาณขยะถูก กำจัดให้หมดด้วย วิธีการที่ถูกต้อง
๖.ด้านศิลปวัฒนธรรม จารีตประเพณีและภูมิ ปัญญาท้องถิ่น	๑) ศิลปะวัฒนธรรม จารีตประเพณีและภูมิ ปัญญาท้องถิ่นถูกลืม เลือนไปมาก	- ศิลปะวัฒนธรรม จารีตประเพณีและภูมิ ปัญญาท้องถิ่น ถูกลืม เลือนไปมาก	- ประชาชนในเขต อบต.	- ยกย่อง เชิดชูคนดี หรือปราชญ์ชาวบ้าน ในโอกาสต่างๆ เพื่อ เป็นตัวอย่างแก่ เยาวชน และ ประชาชน ศิลปะ วัฒนธรรม จารีต ประเพณีและภูมิ ปัญญาท้องถิ่น ไม่ถูก ลืมและคงอยู่สืบไป

ส่วนที่ ๓ การนำแผนพัฒนาท้องถิ่นไปสู่การปฏิบัติ

๓.๑ ยุทธศาสตร์การพัฒนาท้องถิ่นและยุทธศาสตร์ระดับมหภาคเพื่อนำไปสู่การปฏิบัติ

ที่	ยุทธศาสตร์ชาติ ๒๐ ปี	แผนพัฒนาเศรษฐกิจและสังคมแห่งชาติ ฉบับที่ ๑๓	SDGs	ยุทธศาสตร์จังหวัด	ยุทธศาสตร์การพัฒนาขององค์กรปกครองส่วนท้องถิ่นในเขตจังหวัด	ยุทธศาสตร์ (อปท.)	กลยุทธ์	แผนงาน	หน่วยงานรับผิดชอบหลัก
๑	ยุทธศาสตร์ที่ ๓ การพัฒนาและเสริมสร้างศักยภาพคน	หมุดหมายที่ ๑๒ ไทยมีกำลังคนสมรรถนะสูงมุ่งเรียนรู้อย่างต่อเนื่องตอบโจทย์การพัฒนาแห่งอนาคต	๔.หลักประกันว่าทุกคนมีการศึกษา	ยุทธศาสตร์ที่ ๔ การพัฒนาสังคมปลอดภัยคุณภาพชีวิตที่ดีและศักยภาพในการแข่งขัน	ยุทธศาสตร์ที่ ๒ ด้านคุณภาพชีวิต	๑.ยุทธศาสตร์การพัฒนาด้านคุณภาพชีวิต	๑.มีการพัฒนาเครือข่ายการเรียนรู้ของเยาวชน และเพิ่มประสิทธิภาพเครือข่ายระบบบริหารสาธารณสุข	๑.๑ แผนงานการศึกษา	สำนักปลัด
๒	ยุทธศาสตร์ที่ ๓ การพัฒนาและเสริมสร้างศักยภาพคน	หมุดหมายที่ ๑๒ ไทยมีกำลังคนสมรรถนะสูงมุ่งเรียนรู้อย่างต่อเนื่องตอบโจทย์การพัฒนาแห่งอนาคต	๓.หลักประกันว่าคนที่มีชีวิตที่มีสุขภาพดี	ยุทธศาสตร์ที่ ๔ การพัฒนาสังคมปลอดภัยคุณภาพชีวิตที่ดีและศักยภาพในการแข่งขัน	ยุทธศาสตร์ที่ ๒ ด้านคุณภาพชีวิต	๑.ยุทธศาสตร์การพัฒนาด้านคุณภาพชีวิต	๑.มีการพัฒนาเครือข่ายการเรียนรู้ของเยาวชน และเพิ่มประสิทธิภาพเครือข่ายระบบบริหารสาธารณสุข	๑.๒ แผนงานการศาสนาวัฒนธรรมและนันทนาการ	สำนักปลัด
๓	ยุทธศาสตร์ที่ ๒ ด้านการสร้างขีดความสามารถในการแข่งขัน	หมุดหมายที่ ๔ ไทยเป็นศูนย์กลางทางการแพทย์และสุขภาพมูลค่าสูง	๓.หลักประกันว่าคนที่มีชีวิตที่มีสุขภาพดี	ยุทธศาสตร์ที่ ๔ การพัฒนาสังคมปลอดภัยคุณภาพชีวิตที่ดีและมีศักยภาพในการแข่งขัน	ยุทธศาสตร์ที่ ๒ ด้านคุณภาพชีวิต	๑.ยุทธศาสตร์การพัฒนาด้านคุณภาพชีวิต	๑.มีการพัฒนาเครือข่ายการเรียนรู้ของเยาวชน และเพิ่มประสิทธิภาพเครือข่ายระบบบริหารสาธารณสุข	๑.๓ แผนงานสาธารณสุข	สำนักปลัด
๔	ยุทธศาสตร์ที่ ๔ ด้านการสร้างโอกาสความเสมอภาคและเท่าเทียมกันทางสังคม	หมุดหมายที่ ๔ ไทยเป็นศูนย์กลางทางการแพทย์และสุขภาพมูลค่าสูง	๓.หลักประกันว่าคนที่มีชีวิตที่มีสุขภาพดี	ยุทธศาสตร์ที่ ๔ การพัฒนาสังคมปลอดภัยคุณภาพชีวิตที่ดีและมีศักยภาพในการแข่งขัน	ยุทธศาสตร์ที่ ๒ ด้านคุณภาพชีวิต	๑.ยุทธศาสตร์การพัฒนาด้านคุณภาพชีวิต	๑.มีการพัฒนาเครือข่ายการเรียนรู้ของเยาวชน และเพิ่มประสิทธิภาพเครือข่ายระบบบริหารสาธารณสุข	๑.๔ แผนงานสังคมสงเคราะห์	สำนักปลัด

แผนพัฒนาท้องถิ่น (พ.ศ.๒๕๖๖-๒๕๗๐)

๕	ยุทธศาสตร์ที่ ๒ ด้านการสร้าง ความสามารถในการแข่งขัน	หมุดหมายที่ ๑ ไทยเป็นประเทศชั้นนำด้านสินค้าเกษตรและเกษตรแปรรูปมูลค่าสูง	๘.ส่งเสริมการเติบโตทางเศรษฐกิจที่ต่อเนื่อง/ ๑๒.สร้างหลักประกันให้ มีรูปแบบการผลิตและ บริโภคที่ยั่งยืน	ยุทธศาสตร์ที่ ๑ การเพิ่มศักยภาพการแข่งขันภาคเกษตรและ อุตสาหกรรมเกษตรและ พลังงาน	ยุทธศาสตร์ที่ ๒ ด้านคุณภาพชีวิต	๑ . ยุทธศาสตร์ด้านคุณภาพชีวิต	๔.พัฒนาแหล่งท่องเที่ยวและ กิจกรรมการท่องเที่ยวอันเป็นเอกลักษณ์ของตำบลและบริการจัดการแหล่งท่องเที่ยวหลักให้นักท่องเที่ยวมีความพึงพอใจ รวมถึงพัฒนาภาคการผลิตและ อุตสาหกรรม ยางพาราและปาล์มน้ำมันแบบครบวงจร เพื่อเพิ่มมูลค่าและศักยภาพในการแข่งขัน	๑.๕ แผนงานสร้าง ความเข้มแข็งในชุมชน	สำนึก ปลัด
๖	ยุทธศาสตร์ที่ ๒ ด้านการสร้าง ความสามารถในการแข่งขัน	หมุดหมายที่ ๑ ไทยเป็นประเทศชั้นนำด้านสินค้าเกษตรและเกษตรแปรรูปมูลค่าสูง	๘.ส่งเสริมการเติบโตทางเศรษฐกิจที่ต่อเนื่อง/ ๑๒ . ส ร ้างหลักประกันให้ มีรูปแบบการผลิต และ บริโภคที่ยั่งยืน	ยุทธศาสตร์ที่ ๑ การเพิ่ม ศักยภาพการแข่งขันภาคเกษตรและ อุตสาหกรรมเกษตรและ พลังงาน	ยุทธศาสตร์ที่ ๒ ด้านคุณภาพชีวิต	๑.ยุทธศาสตร์ การพัฒนาด้านคุณภาพชีวิต	๕.ส่งเสริมการมีส่วนร่วมในการ บริหารจัดการ ทรัพยากรธรรมชาติและสิ่งแวดล้อมให้ มีประสิทธิภาพ และ ส่ง เสริม กิจกรรมอนุรักษ์ ทรัพยากรธรรมชาติและสิ่งแวดล้อม	๑.๖ แผนงาน การเกษตร	สำนึก ปลัด
๗	ยุทธศาสตร์ที่ ๔ ด้าน การสร้างโอกาส ความเสมอภาคและเท่าเทียมกันทางสังคม	หมุดหมายที่ ๔ ไทยเป็นศูนย์กลางทาง การแพทย์ และสุขภาพมูลค่าสูง	๓ . ส ร ้างหลักประกันว่า คนที่มีชีวิตที่มีสุขภาพดี	ยุทธศาสตร์ที่ ๔ การพัฒนาสังคมปลอดภัยคุณภาพชีวิตที่ดี และมี ศักยภาพในการแข่งขัน	ยุทธศาสตร์ที่ ๒ ด้านคุณภาพชีวิต	๑.ยุทธศาสตร์ การพัฒนาด้านคุณภาพชีวิต	๑.มีการพัฒนาเครือข่ายการเรียนรู้ของเยาวชน และ เพิ่มประสิทธิภาพเครือข่ายระบบบริหารสาธารณสุข	๑.๗ แผนงาน งบกลาง	สำนึก ปลัด
๘	ยุทธศาสตร์ที่ ๖ ด้าน การปรับ สมดุลและพัฒนาระบบ	หมุดหมายที่ ๑๓ ไทยมีภาครัฐที่ทันสมัย มีประสิทธิภาพ และ ตอบ โจทย์ ประชาชน	๑๗.เสริมความเข้มแข็งให้แก่กลไกการดำเนินงาน	ยุทธศาสตร์ที่ ๔ การพัฒนาสังคมปลอดภัยคุณภาพชีวิตที่ดี และมี ศักยภาพในการแข่งขัน	ยุทธศาสตร์ที่ ๒ ด้านคุณภาพชีวิต	๑.ยุทธศาสตร์ การพัฒนาด้านคุณภาพชีวิต	๗.พัฒนาการมีส่วนร่วมของประชาชน ในการพัฒนาท้องถิ่นเพิ่ม ประสิทธิภาพในการปฏิบัติงานของบุคลากร	๑.๘ แผนงาน บริหารงานทั่วไป	สำนึก ปลัด
๙	ยุทธศาสตร์ที่ ๖ ด้าน การปรับ	หมุดหมายที่ ๑๓ ไทยมีภาครัฐที่	๗ . ส ร ้างหลักประกันให้	ยุทธศาสตร์ที่ ๔ การพัฒนาสังคม	ยุทธศาสตร์ที่ ๒ ด้านคุณภาพชีวิต	๑.ยุทธศาสตร์ การพัฒนาด้านคุณภาพชีวิต	๒.เพิ่มประสิทธิภาพการรักษาความ	๑.๙ แผนงาน รักษา	สำนึก ปลัด

แผนพัฒนาท้องถิ่น (พ.ศ.๒๕๖๖-๒๕๗๐)

	สมดุลและพัฒนาระบบ	ทันสมัย มีประสิทธิภาพ และตอบ โจทย์ ประชาชน	ทุกคนสามารถเข้าถึง	ปลอดภัย คุณภาพชีวิตที่ดี และมีศักยภาพในการแข่งขัน			ปลอดภัยในชีวิตและทรัพย์สิน	ความสงบภายใน	
๑๐	ยุทธศาสตร์ที่ ๖ ด้านการปรับสมดุลและพัฒนาระบบ	หมุดหมายที่ ๑๓ ไทยมีภาครัฐที่ทันสมัย มีประสิทธิภาพ และตอบ โจทย์ ประชาชน	๗.สร้างหลักประกันให้ทุกคนสามารถเข้าถึงได้ ๑๗.เสริมความเข้มแข็งให้แก่กลไกการดำเนินงาน	ยุทธศาสตร์ที่ ๔ การพัฒนาสังคมปลอดภัย คุณภาพชีวิตที่ดี และมีศักยภาพในการแข่งขัน	ยุทธศาสตร์ที่ ๒ ด้านคุณภาพชีวิต	๒. ยุทธศาสตร์ การพัฒนาด้านการจัดระเบียบชุมชนสังคม และการรักษาความสงบเรียบร้อย	๒.เพิ่มประสิทธิภาพการรักษาความปลอดภัยในชีวิตและทรัพย์สิน	๒.๑ แผนงานการรักษาความสงบภายใน	สำนัก ปลัด
๑๑	ยุทธศาสตร์ที่ ๓ ด้านการพัฒนา และเสริมสร้างศักยภาพคน	หมุดหมายที่ ๘ ไทยมีพื้นที่ และเมืองอัจฉริยะที่น่าอยู่ ปลอดภัย เติบโตได้อย่างยั่งยืน	๓.สร้างหลักประกันว่าคนที่มีสุขภาพดี	ยุทธศาสตร์ที่ ๔ การพัฒนาสังคมปลอดภัย คุณภาพชีวิตที่ดี และมีศักยภาพในการแข่งขัน	ยุทธศาสตร์ที่ ๒ ด้านคุณภาพชีวิต	๒.ยุทธศาสตร์ ด้านการจัดระเบียบชุมชนสังคมและการรักษาความสงบเรียบร้อย	๒.เพิ่มประสิทธิภาพการรักษาความปลอดภัยในชีวิตและทรัพย์สิน	๒.๒ แผนงานสร้าง ความเข้มแข็งของชุมชน	สำนัก ปลัด
๑๒	ยุทธศาสตร์ที่ ๒ ด้านการสร้าง ความสามารถในการแข่งขัน	หมุดหมายที่ ๕ ไทยเป็นประตูการค้า การลงทุน และยุทธศาสตร์ทางโลจิสติกส์ที่สำคัญของภูมิภาค	๔.สร้างโครงสร้างพื้นฐานที่ทนทาน	ยุทธศาสตร์ที่ ๓ การเชื่อมโยงเส้นทางคมนาคมและ ศูนย์โลจิสติกส์(Logistics)ภาคใต้ตอนบน	ยุทธศาสตร์ที่ ๑ ด้านโครงสร้างพื้นฐาน	๓. ยุทธศาสตร์ การพัฒนาด้านโครงสร้างพื้นฐาน	๓.พัฒนา ด้านโครงสร้างพื้นฐานทุกเส้นทางให้มีความสะดวกและรวดเร็ว	๓.๑ แผนงานอุตสาหกรรมและการโยธา	กองช่าง
๑๓	ยุทธศาสตร์ที่ ๒ ด้านการสร้าง ความสามารถในการแข่งขัน	หมุดหมายที่ ๒ ไทยเป็นจุดหมายของการท่องเที่ยวที่เน้นคุณภาพและความยั่งยืน	๘.ส่งเสริมการเติบโตทางเศรษฐกิจที่ต่อเนื่อง	ยุทธศาสตร์ที่ ๒ การส่งเสริมอุตสาหกรรม การบริการและ การท่องเที่ยวอย่างยั่งยืน	ยุทธศาสตร์ที่ ๕ ด้านการท่องเที่ยว ทรัพยากรธรรมชาติและสิ่งแวดล้อม	๔. ยุทธศาสตร์ การพัฒนาด้านการวางแผน การส่งเสริม การลงทุน พาณิชยกรรม และ การท่องเที่ยว	๔.พัฒนาแหล่งท่องเที่ยวและ กิจกรรมการท่องเที่ยวอันเป็นเอกลักษณ์ของตำบลและบริการจัดการแหล่งท่องเที่ยวหลักให้นักท่องเที่ยวมีความพึงพอใจ รวมถึงพัฒนาภาคการผลิตและ อุตสาหกรรม ยางพาราและปาล์ม	๔.๑ แผนงาน อุตสาหกรรมและการโยธา	กองช่าง

แผนพัฒนาท้องถิ่น (พ.ศ.๒๕๖๖-๒๕๗๐)

							น้ำมันแบบครบวงจร เพื่อเพิ่มมูลค่าและศักยภาพในการแข่งขัน		
๑๔	ยุทธศาสตร์ที่ ๕ ด้านการสร้างการเติบโตบนคุณภาพชีวิตที่เป็นมิตรต่อสิ่งแวดล้อม	หมวดหมู่ที่ ๑๑ ไทยสามารถลดความเสี่ยงและผลกระทบจากภัยธรรมชาติและ การเปลี่ยนแปลงสภาพภูมิอากาศ	๖. สร้างหลักประกันว่าจัดให้มีน้ำ	ยุทธศาสตร์ที่ ๕ การสร้างฐานทรัพยากรธรรมชาติที่มั่นคงและมีสภาพแวดล้อมที่เหมาะสม	ยุทธศาสตร์ที่ ๕ ด้านการท่องเที่ยว ทรัพยากรธรรมชาติและสิ่งแวดล้อม	๕. ยุทธศาสตร์การพัฒนาด้านการบริหารจัดการและการอนุรักษ์ทรัพยากรธรรมชาติและสิ่งแวดล้อม	๕. ส่งเสริมการมีส่วนร่วมในการบริหารจัดการทรัพยากรธรรมชาติและสิ่งแวดล้อมให้ มีประสิทธิภาพ และ ส่งเสริมกิจกรรมอนุรักษ์ทรัพยากรธรรมชาติและสิ่งแวดล้อม	๕.๑ แผนงานอุตสาหกรรมและการโยธา	กองช่าง
๑๕	ยุทธศาสตร์ที่ ๕ ด้านการสร้างการเติบโตบนคุณภาพชีวิตที่เป็นมิตรกับสิ่งแวดล้อม	หมวดหมู่ที่ ๑๑ ไทยสามารถลดความเสี่ยงและผลกระทบจากภัยธรรมชาติและ การเปลี่ยนแปลงสภาพภูมิอากาศ	๑๕. ปกป้องฟื้นฟู และสนับสนุนการใช้ระบบนิเวศ	ยุทธศาสตร์ที่ ๕ การสร้างฐานทรัพยากรธรรมชาติที่มั่นคงและมีสภาพแวดล้อมที่เหมาะสม	ยุทธศาสตร์ที่ ๕ ด้านการท่องเที่ยว ทรัพยากรธรรมชาติและสิ่งแวดล้อม	๕. ยุทธศาสตร์การพัฒนาด้านการบริหารจัดการและการอนุรักษ์ทรัพยากรธรรมชาติและสิ่งแวดล้อม	๕. ส่งเสริมการมีส่วนร่วมในการบริหารจัดการทรัพยากรธรรมชาติและสิ่งแวดล้อมให้ มีประสิทธิภาพ และ ส่งเสริมกิจกรรมอนุรักษ์ทรัพยากรธรรมชาติและสิ่งแวดล้อม	๕.๒ แผนงานการเกษตร	สำนักปลัด
๑๖	ยุทธศาสตร์ที่ ๕ ด้านการสร้างการเติบโตบนคุณภาพชีวิตที่เป็นมิตรกับสิ่งแวดล้อม	หมวดหมู่ที่ ๑๑ ไทยสามารถลดความเสี่ยงและผลกระทบจากภัยธรรมชาติและ การเปลี่ยนแปลงสภาพภูมิอากาศ	๑๕. ปกป้องฟื้นฟู และสนับสนุนการใช้ระบบนิเวศ	ยุทธศาสตร์ที่ ๕ การสร้างฐานทรัพยากรธรรมชาติที่มั่นคงและมีสภาพแวดล้อมที่เหมาะสม	ยุทธศาสตร์ที่ ๕ ด้านการท่องเที่ยว ทรัพยากรธรรมชาติและสิ่งแวดล้อม	๕. ยุทธศาสตร์การพัฒนาด้านการบริหารจัดการและการอนุรักษ์ทรัพยากรธรรมชาติและสิ่งแวดล้อม	๕. ส่งเสริมการมีส่วนร่วมในการบริหารจัดการทรัพยากรธรรมชาติและสิ่งแวดล้อมให้ มีประสิทธิภาพ และ ส่งเสริมกิจกรรมอนุรักษ์ทรัพยากรธรรมชาติและสิ่งแวดล้อม	๕.๓ แผนงานสร้าง ความเข้มแข็งในชุมชน	สำนักปลัด
๑๗	ยุทธศาสตร์ที่ ๓ การพัฒนาและเสริมสร้างศักยภาพคน	หมวดหมู่ที่ ๑๒ ไทยมีกำลังคนสมรรถนะสูง มุ่งเรียนรู้ อย่างต่อเนื่อง ตอบโจทย์การพัฒนาแห่งอนาคต	๗. สร้างหลักประกันให้ทุกคนสามารถเข้าถึง	ยุทธศาสตร์ที่ ๔ การพัฒนาสังคมปลอดภัย คุณภาพชีวิตที่ดี และ มี ศักยภาพในการแข่งขัน	ยุทธศาสตร์ที่ ๔ ด้านศาสนา ศิลปวัฒนธรรม จารีต ประเพณี และ ภูมิปัญญาท้องถิ่น	๖. ยุทธศาสตร์การพัฒนาด้านศิลปวัฒนธรรม จารีต ประเพณี และ ภูมิปัญญาท้องถิ่น	๖. ส่งเสริมการมีส่วนร่วมในการเผยแพร่และอนุรักษ์ ศิลปวัฒนธรรม จารีตประเพณีและ ภูมิปัญญาท้องถิ่น	๖.๑ แผนงานการศาสนา วัฒนธรรมและ นันทนาการ	สำนักปลัด

แผนพัฒนาท้องถิ่น (พ.ศ.๒๕๖๖-๒๕๗๐)

๑๘	ยุทธศาสตร์ที่ ๖ ด้านการปรับสมดุลและพัฒนาระบบ	หมวดหมู่ที่ ๑๓ ไทยมีภาครัฐที่ทันสมัยมีประสิทธิภาพและตอบโจทย์ประชาชน	๑๗.เสริมความเข้มแข็งให้แก่กลไกการดำเนินงาน	ยุทธศาสตร์ที่ ๔ การพัฒนาสังคมปลอดภัยคุณภาพชีวิตที่ดีและมีศักยภาพในการแข่งขัน	ยุทธศาสตร์ที่ ๖ ด้านการบริหารจัดการท้องถิ่นที่ดีตามหลักธรรมาภิบาล	๗. ยุทธศาสตร์การพัฒนาด้านการบริหารจัดการท้องถิ่นที่ดี	๗.พัฒนาการมีส่วนร่วมของประชาชนในการพัฒนาท้องถิ่นเพิ่มประสิทธิภาพในการปฏิบัติงาน	๗.๑ แผนงานบริหารงานทั่วไป	สำนักปลัด, กองคลัง
๑๙	ยุทธศาสตร์ที่ ๖ ด้านการปรับสมดุลและพัฒนาระบบ	หมวดหมู่ที่ ๑๓ ไทยมีภาครัฐที่ทันสมัยมีประสิทธิภาพและตอบโจทย์ประชาชน	๑๗.เสริมความเข้มแข็งให้แก่กลไกการดำเนินงาน	ยุทธศาสตร์ที่ ๔ การพัฒนาสังคมปลอดภัยคุณภาพชีวิตที่ดีและมีศักยภาพในการแข่งขัน	ยุทธศาสตร์ที่ ๖ ด้านการบริหารจัดการท้องถิ่นที่ดีตามหลักธรรมาภิบาล	๗. ยุทธศาสตร์การพัฒนาด้านการบริหารจัดการท้องถิ่นที่ดี	๒ เพิ่มประสิทธิภาพการรักษาความปลอดภัยในชีวิตและทรัพย์สิน	๗.๒ แผนงานอุตสาหกรรมและการโยธา	สำนักปลัด, กองคลัง, ช่าง

(๒) บัญชีโครงการพัฒนาท้องถิ่น

บัญชีสรุปโครงการพัฒนา

แผนพัฒนาท้องถิ่น (พ.ศ. ๒๕๖๖ - ๒๕๗๐) ทบพวนครั้งที่ ๑/๒๕๖๖

องค์การบริหารส่วนตำบลบ้านยาง

ยุทธศาสตร์	ปี ๒๕๖๖		ปี ๒๕๖๗		ปี ๒๕๖๘		ปี ๒๕๖๙		ปี ๒๕๗๐		รวม ๕ ปี	
	จำนวนโครงการ	งบประมาณ (บาท)	จำนวนโครงการ	งบประมาณ (บาท)	จำนวนโครงการ	จำนวนโครงการ	จำนวนโครงการ	งบประมาณ (บาท)	จำนวนโครงการ	งบประมาณ (บาท)	จำนวนโครงการ	งบประมาณ (บาท)
๑) ยุทธศาสตร์การพัฒนาด้านการส่งเสริมคุณภาพชีวิต												
๑.๑ แผนงานการศึกษา	๑๓	๒,๘๖๑,๕๐๐	๑๓	๒,๘๖๑,๕๐๐	๑๓	๒,๘๖๑,๕๐๐	๑๓	๒,๘๖๑,๕๐๐	๑๓	๒,๘๖๑,๕๐๐	๖๕	๑๔,๓๐๗,๕๐๐
๑.๒ แผนงานการศึกษา วัฒนธรรมและนันทนาการ	๘	๑,๑๒๐,๐๐๐	๘	๑,๑๒๐,๐๐๐	๘	๑,๑๒๐,๐๐๐	๘	๑,๑๒๐,๐๐๐	๘	๑,๑๒๐,๐๐๐	๔๐	๕,๖๐๐,๐๐๐
๑.๓ แผนงานสาธารณสุข	๑๐	๗๕๖,๐๐๐	๑๐	๗๕๖,๐๐๐	๑๐	๗๕๖,๐๐๐	๑๐	๗๕๖,๐๐๐	๑๐	๗๕๖,๐๐๐	๕๐	๓,๗๘๐,๐๐๐
๑.๔ แผนงานสังคมสงเคราะห์	๖	๓๒๐,๐๐๐	๖	๓๒๐,๐๐๐	๖	๓๒๐,๐๐๐	๖	๓๒๐,๐๐๐	๖	๓๒๐,๐๐๐	๓๐	๑,๖๐๐,๐๐๐
๑.๕ แผนงานสร้างความเข้มแข็งในชุมชน	๗	๓๖๐,๐๐๐	๗	๓๖๐,๐๐๐	๗	๓๖๐,๐๐๐	๗	๓๖๐,๐๐๐	๗	๓๖๐,๐๐๐	๓๕	๑,๘๐๐,๐๐๐
๑.๖ แผนงานการเกษตร	๒	๖๐,๐๐๐	๒	๖๐,๐๐๐	๒	๖๐,๐๐๐	๒	๖๐,๐๐๐	๒	๖๐,๐๐๐	๑๐	๓๐๐,๐๐๐
รวม	๔๖	๕,๔๑๗,๕๐๐	๔๖	๕,๔๑๗,๕๐๐	๔๖	๕,๔๑๗,๕๐๐	๔๖	๕,๔๑๗,๕๐๐	๔๖	๕,๔๑๗,๕๐๐	๒๓๐	๒๗,๐๘๗,๕๐๐
๒) ยุทธศาสตร์การพัฒนาด้านการจัดระเบียบชุมชน สังคมและการรักษาความสงบเรียบร้อย												
๒.๑ แผนงานการรักษาความสงบภายใน	๑๐	๙๖๐,๐๐๐	๑๐	๙๖๐,๐๐๐	๑๐	๙๖๐,๐๐๐	๑๐	๙๖๐,๐๐๐	๑๐	๙๖๐,๐๐๐	๕๐	๔,๘๐๐,๐๐๐
๒.๒ แผนงานสร้างความเข้มแข็งในชุมชน	๓	๙๐,๐๐๐	๓	๙๐,๐๐๐	๓	๙๐,๐๐๐	๓	๙๐,๐๐๐	๓	๙๐,๐๐๐	๑๕	๔๕๐,๐๐๐
รวม	๑๓	๑,๐๕๐,๐๐๐	๑๓	๑,๐๕๐,๐๐๐	๑๓	๑,๐๕๐,๐๐๐	๑๓	๑,๐๕๐,๐๐๐	๑๓	๑,๐๕๐,๐๐๐	๖๕	๕,๒๕๐,๐๐๐
๓) ยุทธศาสตร์การพัฒนาด้านโครงสร้างพื้นฐาน												
๓.๑ แผนงานอุตสาหกรรมและการโยธา	๑๖๔	๓๔๐,๖๗๖,๗๐๐	๑๖๒	๓๕๔,๑๓๔,๗๐๐	๑๖๒	๓๕๓,๙๓๔,๗๐๐	๑๖๒	๓๕๓,๙๓๔,๗๐๐	๑๖๒	๓๕๓,๖๘๔,๗๐๐	๘๑๒	๑,๗๕๖,๓๖๕,๕๐๐
รวม	๑๖๔	๓๔๐,๖๗๖,๗๐๐	๑๖๒	๓๕๔,๑๓๔,๗๐๐	๑๖๒	๓๕๓,๙๓๔,๗๐๐	๑๖๒	๓๕๓,๙๓๔,๗๐๐	๑๖๒	๓๕๓,๖๘๔,๗๐๐	๘๑๒	๑,๗๕๖,๓๖๕,๕๐๐

แผนพัฒนาท้องถิ่น (พ.ศ.๒๕๖๖-๒๕๗๐)

ยุทธศาสตร์	ปี ๒๕๖๖		ปี ๒๕๖๗		ปี ๒๕๖๘		ปี ๒๕๖๙		ปี ๒๕๗๐		รวม ๕ ปี	
	จำนวนโครงการ	งบประมาณ (บาท)	จำนวนโครงการ	งบประมาณ (บาท)	จำนวนโครงการ	จำนวนโครงการ	จำนวนโครงการ	งบประมาณ (บาท)	จำนวนโครงการ	งบประมาณ (บาท)	จำนวนโครงการ	งบประมาณ (บาท)
๔) การพัฒนาด้านการวางแผน การส่งเสริมการลงทุนพาณิชย์ กรรม และการท่องเที่ยว												
๔.๑ แผนงานอุตสาหกรรมและการโยธา	๑๑	๑๒,๖๕๐,๐๐๐	๑๑	๑๒,๖๕๐,๐๐๐	๑๑	๑๒,๖๕๐,๐๐๐	๑๑	๑๒,๖๕๐,๐๐๐	๑๑	๑๒,๖๕๐,๐๐๐	๕๕	๖๓,๒๕๐,๐๐๐
รวม	๑๑	๑๒,๖๕๐,๐๐๐	๑๑	๑๒,๖๕๐,๐๐๐	๑๑	๑๒,๖๕๐,๐๐๐	๑๑	๑๒,๖๕๐,๐๐๐	๑๑	๑๒,๖๕๐,๐๐๐	๕๕	๖๓,๒๕๐,๐๐๐
๕) ยุทธศาสตร์การพัฒนาด้านการบริหารจัดการและการอนุรักษ์ทรัพยากรธรรมชาติและสิ่งแวดล้อม												
๕.๑ แผนงานอุตสาหกรรมและการโยธา	๑๐	๑๙,๐๐๐,๐๐๐	๑๔	๓๕,๐๐๐,๐๐๐	๑๔	๓๕,๐๐๐,๐๐๐	๑๔	๓๕,๐๐๐,๐๐๐	๑๔	๓๕,๐๐๐,๐๐๐	๖๖	๑๕๙,๐๐๐,๐๐๐
๕.๒ แผนงานการเกษตร	๑๓	๗๖,๘๐๐,๐๐๐	๑๓	๗๖,๘๐๐,๐๐๐	๑๓	๗๖,๘๐๐,๐๐๐	๑๓	๗๖,๘๐๐,๐๐๐	๑๓	๗๖,๘๐๐,๐๐๐	๖๕	๓๘๔,๐๐๐,๐๐๐
๕.๓ แผนงานสร้างความเข้มแข็งในชุมชน	๔	๒,๑๕๐,๐๐๐	๔	๒,๑๕๐,๐๐๐	๔	๒,๑๕๐,๐๐๐	๔	๒,๑๕๐,๐๐๐	๔	๒,๑๕๐,๐๐๐	๒๐	๑๐,๗๕๐,๐๐๐
รวม	๒๗	๙๗,๙๕๐,๐๐๐	๓๑	๑๑๓,๙๕๐,๐๐๐	๓๑	๑๑๓,๙๕๐,๐๐๐	๓๑	๑๑๓,๙๕๐,๐๐๐	๓๑	๑๑๓,๙๕๐,๐๐๐	๑๕๑	๕๕๓,๗๕๐,๐๐๐
๖) ยุทธศาสตร์การพัฒนาด้านศิลปวัฒนธรรม จารีตประเพณี และภูมิปัญญาท้องถิ่น												
๖.๑ แผนงานการศึกษา วัฒนธรรม และนันทนาการ	๖	๖๙๐,๐๐๐	๖	๖๙๐,๐๐๐	๖	๖๙๐,๐๐๐	๖	๖๙๐,๐๐๐	๖	๖๙๐,๐๐๐	๓๐	๓,๔๕๐,๐๐๐
รวม	๖	๖๙๐,๐๐๐	๖	๖๙๐,๐๐๐	๖	๖๙๐,๐๐๐	๖	๖๙๐,๐๐๐	๖	๖๙๐,๐๐๐	๓๐	๓,๔๕๐,๐๐๐
๗) ยุทธศาสตร์ด้านการบริหารจัดการบ้านเมืองที่ดี												
๗.๑ แผนงานบริหารงานทั่วไป	๑๕	๓,๐๒๗,๐๐๐	๑๕	๓,๐๒๗,๐๐๐	๑๕	๓,๐๒๗,๐๐๐	๑๕	๓,๐๒๗,๐๐๐	๑๕	๓,๐๒๗,๐๐๐	๗๐	๑๕,๑๓๕,๐๐๐
๗.๒ แผนงานอุตสาหกรรมและการโยธา	๖	๘,๙๐๐,๐๐๐	๗	๘,๙๐๐,๐๐๐	๗	๘,๙๐๐,๐๐๐	๗	๘,๙๐๐,๐๐๐	๗	๘,๙๐๐,๐๐๐	๓๔	๔๕,๓๐๐,๐๐๐
รวม	๒๑	๑๒,๐๐๒,๐๐๐	๒๒	๑๒,๐๐๒,๐๐๐	๒๒	๑๒,๐๐๒,๐๐๐	๒๒	๑๒,๐๐๒,๐๐๐	๒๒	๑๒,๐๐๒,๐๐๐	๑๐๔	๖๐,๔๓๕,๐๐๐
รวมทั้งสิ้น	๒๘๘	๔๕๑,๔๒๑,๒๐๐	๒๙๑	๕๐๐,๐๗๙,๒๐๐	๒๙๑	๔๙๙,๘๗๙,๒๐๐	๒๙๑	๔๙๙,๘๗๙,๒๐๐	๒๙๑	๔๙๙,๖๒๙,๒๐๐	๑,๕๖๑	๒,๔๖๙,๘๘๘,๐๐๐

(๒) บัญชีโครงการพัฒนาท้องถิ่น

รายละเอียดโครงการพัฒนา แผนพัฒนาท้องถิ่น (พ.ศ. ๒๕๖๖ – ๒๕๗๐) ทบพทวนครั้งที่ ๑/๒๕๖๖

แบบ ผ. ๐๒

องค์การบริหารส่วนตำบลบ้านยาง อำเภอศรีรัตนนิคม จังหวัดสุราษฎร์ธานี

ก.ยุทธศาสตร์ชาติ ๒๐ ปี

ข.แผนพัฒนาเศรษฐกิจ ฉบับที่ ๑๓

ค.Sustainable Development Goal:SDGs

ง. ยุทธศาสตร์จังหวัด

จ. ยุทธศาสตร์การพัฒนาขององค์กรปกครองส่วนท้องถิ่นในเขตจังหวัด

๑. ยุทธศาสตร์

๑.๑ กลยุทธ์

๑.๑ แผนงาน

ยุทธศาสตร์ที่ ๓ การพัฒนาและเสริมสร้างศักยภาพคน

หมวดหมู่ที่ ๑๒ ไทยมีกำลังคนสมรรถนะสูงมุ่งเรียนรู้อย่างต่อเนื่องตอบสนองโจทย์การพัฒนาแห่งอนาคต

เป้าหมายที่ ๔ หลักประกันว่าทุกคนมีการศึกษา

ยุทธศาสตร์ที่ ๔ การพัฒนาสังคมปลอดภัย คุณภาพชีวิตที่ดี และมีศักยภาพในการแข่งขัน

ยุทธศาสตร์ที่ ๒ ด้านคุณภาพชีวิต

ยุทธศาสตร์ที่ ๑ การพัฒนาด้านการส่งเสริมคุณภาพชีวิต

กลยุทธ์ที่ ๑ มีการพัฒนาเครือข่ายการเรียนรู้ของเยาวชน และเพิ่มประสิทธิภาพเครือข่ายระบบบริหารสาธารณสุข

แผนงาน ๑.๑ การศึกษา

ที่	โครงการ	วัตถุประสงค์	เป้าหมาย (ผลผลิตของ โครงการ)	งบประมาณ					ตัวชี้วัด (KPI)	ผลที่คาดว่าจะ ได้รับ	หน่วยงาน รับผิดชอบหลัก
				๒๕๖๖ (บาท)	๒๕๖๗ (บาท)	๒๕๖๘ (บาท)	๒๕๖๙ (บาท)	๒๕๗๐ (บาท)			
๑	โครงการจัดกิจกรรม วันเด็กแห่งชาติ	เพื่อส่งเสริมและ พัฒนาความสามารถ ของเด็ก	เด็กและเยาวชนในเขต พื้นที่ของ อบต.บ้าน ยาง	๑๒๐,๐๐๐	๑๒๐,๐๐๐	๑๒๐,๐๐๐	๑๒๐,๐๐๐	๑๒๐,๐๐๐	จำนวนเด็กที่ มาร่วมกิจกรรม	เด็กได้รู้และตระหนักใน หน้าที่และความสำคัญ ของตนเอง	สำนักปลัด งานการศึกษา
๒	โครงการอาหารเสริม (นม) สำหรับเด็กก่อน วัยเรียน (ศพด.)	เพื่อให้เด็กก่อนวัย เรียนได้รับอาหารเสริม (นม) ที่มีคุณค่าและมี ปริมาณเพียงพอต่อ ร่างกาย	ศูนย์พัฒนาเด็กเล็ก อบต.บ้านยาง จำนวน ๑ แห่ง ประมาณการไว้ ปีละ ๕๐ คน	๙๖,๐๐๐	๙๖,๐๐๐	๙๖,๐๐๐	๙๖,๐๐๐	๙๖,๐๐๐	ร้อยละของเด็กที่ ได้รับอาหารเสริม (นม)	เด็กเล็กมีสุขภาพร่างกาย ที่แข็งแรง	สำนักปลัด งานการศึกษา
๓	โครงการอาหารเสริม (นม) สำหรับเด็ก นักเรียน	เพื่อให้เด็กนักเรียนได้รับ อาหารเสริม (นม) ที่มี คุณค่าและมีปริมาณ เพียงพอต่อร่างกาย	โรงเรียนในเขตพื้นที่ ตำบลบ้านยาง สังกัด สพฐ. จำนวน ๔ แห่ง ประมาณการไว้ปีละ ๒๗๐ คน	๕๒๐,๐๐๐	๕๒๐,๐๐๐	๕๒๐,๐๐๐	๕๒๐,๐๐๐	๕๒๐,๐๐๐	ร้อยละของเด็ก นักเรียนที่ได้รับ อาหารเสริม (นม)	เด็กนักเรียนมีสุขภาพ ร่างกายที่แข็งแรง	สำนักปลัด งานการศึกษา

(๒) บัญชีโครงการพัฒนาท้องถิ่น

รายละเอียดโครงการพัฒนา แผนพัฒนาท้องถิ่น (พ.ศ. ๒๕๖๖ - ๒๕๗๐) ทบพวนครั้งที่ ๑/๒๕๖๖

หน้า ๑๒

องค์การบริหารส่วนตำบลบ้านยาง อำเภอศรีวิชัย จังหวัดสุราษฎร์ธานี

ก. ยุทธศาสตร์ชาติ ๒๐ ปี

ยุทธศาสตร์ที่ ๓ การพัฒนาและเสริมสร้างศักยภาพคน

ข. แผนพัฒนาเศรษฐกิจ ฉบับที่ ๑๓

หมวดหมู่ที่ ๑๒ ไทยมีกำลังคนสมรรถนะสูงมุ่งเรียนรู้อย่างต่อเนื่องตอบสนองโจทย์การพัฒนาแห่งอนาคต

ค. Sustainable Development Goal:SDGs

เป้าหมายที่ ๔ หลักประกันว่าทุกคนมีการศึกษา

ง. ยุทธศาสตร์จังหวัด

ยุทธศาสตร์ที่ ๔ การพัฒนาสังคมปลอดภัย คุณภาพชีวิตที่ดี และมีศักยภาพในการแข่งขัน

จ. ยุทธศาสตร์การพัฒนาขององค์กรปกครองส่วนท้องถิ่นในเขตจังหวัด

ยุทธศาสตร์ที่ ๒ ด้านคุณภาพชีวิต

๑. ยุทธศาสตร์

ยุทธศาสตร์ที่ ๑ การพัฒนาด้านการส่งเสริมคุณภาพชีวิต

๑.๑ กลยุทธ์

กลยุทธ์ที่ ๑ มีการพัฒนาเครือข่ายการเรียนรู้ของเยาวชน และเพิ่มประสิทธิภาพเครือข่ายระบบบริหารสาธารณสุข

(๑.๑) แผนงาน

แผนงาน ๑.๑ การศึกษา

ที่	โครงการ	วัตถุประสงค์	เป้าหมาย (ผลผลิตของ โครงการ)	งบประมาณ					ตัวชี้วัด (KPI)	ผลที่คาดว่าจะ ได้รับ	หน่วยงาน รับผิดชอบหลัก
				๒๕๖๖ (บาท)	๒๕๖๗ (บาท)	๒๕๖๘ (บาท)	๒๕๖๙ (บาท)	๒๕๗๐ (บาท)			
๔	โครงการสนับสนุนอาหารกลางวันสำหรับเด็กนักเรียน	เพื่อให้เด็กนักเรียนได้รับอาหารกลางวันที่มีคุณค่าและมีปริมาณเพียงพอต่อร่างกาย	โรงเรียนในเขตพื้นที่ตำบลบ้านยาง สังกัด สพฐ. จำนวน ๔ แห่ง ประมาณการไว้ปีละ ๒๗๐ คน	๑,๑๓๔,๐๐๐	๑,๑๓๔,๐๐๐	๑,๑๓๔,๐๐๐	๑,๑๓๔,๐๐๐	๑,๑๓๔,๐๐๐	ร้อยละของเด็กนักเรียนที่ได้รับอาหารกลางวัน	เด็กนักเรียนได้รับประทานอาหารถูกต้องตามหลักโภชนาการ	สำนักปลัด งานการศึกษา
๕	โครงการสนับสนุนค่าใช้จ่ายในการบริหารสถานศึกษา (ค่าอาหารกลางวัน)	เพื่อเป็นค่าใช้จ่ายเป็นค่าอาหารกลางวันสำหรับเด็กก่อนวัยเรียนของ ศพด.	ศูนย์พัฒนาเด็กเล็ก อบต.บ้านยาง จำนวน ๑ แห่ง ประมาณการไว้ปีละ ๕๐ คน	๒๖๐,๐๐๐	๒๖๐,๐๐๐	๒๖๐,๐๐๐	๒๖๐,๐๐๐	๒๖๐,๐๐๐	ร้อยละของเด็กที่ได้รับอาหารกลางวัน	เด็กได้รับประทานอาหารถูกต้องตามหลักโภชนาการ	สำนักปลัด งานการศึกษา
๖	โครงการสนับสนุนค่าใช้จ่ายในการบริหารสถานศึกษา สำหรับสนับสนุนค่าจัดการเรียนการสอนของศูนย์พัฒนาเด็กเล็ก	เพื่อเป็นค่าใช้จ่ายในการพัฒนาการจัดการศึกษาของศูนย์พัฒนาเด็กเล็ก	ศูนย์พัฒนาเด็กเล็ก อบต.บ้านยาง จำนวน ๑ แห่ง ประมาณการไว้ปีละ ๕๐ คน	๘๕,๐๐๐	๘๕,๐๐๐	๘๕,๐๐๐	๘๕,๐๐๐	๘๕,๐๐๐	ร้อยละของเด็กที่ได้รับบริการ	เด็กมีการพัฒนาทักษะเรียนรู้เหมาะสมตามวัย	สำนักปลัด งานการศึกษา

(๒) บัญชีโครงการพัฒนาท้องถิ่น

รายละเอียดโครงการพัฒนา แผนพัฒนาท้องถิ่น (พ.ศ. ๒๕๖๖ – ๒๕๗๐) ทบพวณครั้งที่ ๑/๒๕๖๖

หน้า ๑๒

องค์การบริหารส่วนตำบลบ้านยาง อำเภอศรีรัตนนิคม จังหวัดสุราษฎร์ธานี

ก.ยุทธศาสตร์ชาติ ๒๐ ปี

ข.แผนพัฒนาเศรษฐกิจฯ ฉบับที่ ๑๓

ค.Sustainable Development Goal:SDGs

ง. ยุทธศาสตร์จังหวัด

จ. ยุทธศาสตร์การพัฒนาขององค์กรปกครองส่วนท้องถิ่นในเขตจังหวัด

๑. ยุทธศาสตร์

๑.๑ กลยุทธ์

(๑.๑) แผนงาน

ยุทธศาสตร์ที่ ๓ การพัฒนาและเสริมสร้างศักยภาพคน

หมวดหมู่ที่ ๑๒ ไทยมีกำลังคนสมรรถนะสูงมุ่งเรียนรู้อย่างต่อเนื่องตอบสนองต่อโจทย์การพัฒนาแห่งอนาคต

เป้าหมายที่ ๔ หลักประกันว่าทุกคนมีการศึกษา

ยุทธศาสตร์ที่ ๔ การพัฒนาสังคมปลอดภัย คุณภาพชีวิตที่ดี และมีศักยภาพในการแข่งขัน

ยุทธศาสตร์ที่ ๒ ด้านคุณภาพชีวิต

ยุทธศาสตร์ที่ ๑ การพัฒนาด้านการส่งเสริมคุณภาพชีวิต

กลยุทธ์ที่ ๑ มีการพัฒนาเครือข่ายการเรียนรู้ของเยาวชน และเพิ่มประสิทธิภาพเครือข่ายระบบบริหารสาธารณสุข

แผนงาน ๑.๑ การศึกษา

ที่	โครงการ	วัตถุประสงค์	เป้าหมาย (ผลผลิตของ โครงการ)	งบประมาณ					ตัวชี้วัด (KPI)	ผลที่คาดว่าจะได้รับ	หน่วยงาน รับผิดชอบหลัก
				๒๕๖๖ (บาท)	๒๕๖๗ (บาท)	๒๕๖๘ (บาท)	๒๕๖๙ (บาท)	๒๕๗๐ (บาท)			
๗	โครงการสนับสนุนค่าใช้จ่ายในการบริหารสถานศึกษา สำหรับสนับสนุนค่าใช้จ่ายในการจัดการศึกษาของศูนย์พัฒนาเด็กเล็ก (ค่าหนังสือเรียน)	เพื่อเป็นค่าใช้จ่ายในการพัฒนาการจัดการศึกษาของ ศูนย์พัฒนาเด็กเล็ก	ศูนย์พัฒนาเด็กเล็ก อบต.บ้านยาง จำนวน ๑ แห่ง ประมาณการไว้ปีละ ๕๐ คน	๑๐,๐๐๐	๑๐,๐๐๐	๑๐,๐๐๐	๑๐,๐๐๐	๑๐,๐๐๐	ร้อยละของเด็กที่ได้รับบริการ	เด็กมีโอกาสทางการศึกษาเท่าเทียมกัน	สำนักปลัด งานการศึกษา
๘	โครงการสนับสนุนค่าใช้จ่ายในการบริหารสถานศึกษา สำหรับสนับสนุนค่าใช้จ่ายในการจัดการศึกษาของศูนย์พัฒนาเด็กเล็ก (ค่าอุปกรณ์การเรียน)	เพื่อเป็นค่าใช้จ่ายในการพัฒนาการจัดการศึกษาของ ศูนย์พัฒนาเด็กเล็ก	ศูนย์พัฒนาเด็กเล็ก อบต.บ้านยาง จำนวน ๑ แห่ง ประมาณการไว้ปีละ ๕๐ คน	๑๐,๐๐๐	๑๐,๐๐๐	๑๐,๐๐๐	๑๐,๐๐๐	๑๐,๐๐๐	ร้อยละของเด็กที่ได้รับบริการ	เด็กมีโอกาสทางการศึกษาเท่าเทียมกัน	สำนักปลัด งานการศึกษา
๙	โครงการสนับสนุนค่าใช้จ่ายในการบริหารสถานศึกษา สำหรับสนับสนุนค่าใช้จ่ายในการจัดการศึกษาของศูนย์พัฒนาเด็กเล็ก (ค่าเครื่องแบบนักเรียน)	เพื่อเป็นค่าใช้จ่ายในการพัฒนาการจัดการศึกษาของ ศูนย์พัฒนาเด็กเล็ก	ศูนย์พัฒนาเด็กเล็ก อบต.บ้านยาง จำนวน ๑ แห่ง ประมาณการไว้ปีละ ๕๐ คน	๑๕,๐๐๐	๑๕,๐๐๐	๑๕,๐๐๐	๑๕,๐๐๐	๑๕,๐๐๐	ร้อยละของเด็กที่ได้รับบริการ	เด็กมีโอกาสทางการศึกษาเท่าเทียมกัน	สำนักปลัด งานการศึกษา

(๒) บัญชีโครงการพัฒนาท้องถิ่น

รายละเอียดโครงการพัฒนา แผนพัฒนาท้องถิ่น (พ.ศ. ๒๕๖๖ - ๒๕๗๐) ทบพทวนครั้งที่ ๑/๒๕๖๖

หน้า ๖๒

องค์การบริหารส่วนตำบลบ้านยาง อำเภอศรีวิชัย จังหวัดสุราษฎร์ธานี

ก.ยุทธศาสตร์ชาติ ๒๐ ปี

ข.แผนพัฒนาเศรษฐกิจ ฉบับที่ ๑๓

ค.Sustainable Development Goal:SDGs

ง. ยุทธศาสตร์จังหวัด

จ. ยุทธศาสตร์การพัฒนาขององค์กรปกครองส่วนท้องถิ่นในเขตจังหวัด

๑. ยุทธศาสตร์

๑.๑ กลยุทธ์

(๑.๑) แผนงาน

ยุทธศาสตร์ที่ ๓ การพัฒนาและเสริมสร้างศักยภาพคน

หมวดหมู่ที่ ๑๒ ไทยมีกำลังคนสมรรถนะสูงมุ่งเรียนรู้อย่างต่อเนื่องตอบสนองโจทย์การพัฒนาแห่งอนาคต

เป้าหมายที่ ๔ หลักประกันว่าทุกคนมีการศึกษา

ยุทธศาสตร์ที่ ๔ การพัฒนาสังคมปลอดภัย คุณภาพชีวิตที่ดี และมีศักยภาพในการแข่งขัน

ยุทธศาสตร์ที่ ๒ ด้านคุณภาพชีวิต

ยุทธศาสตร์ที่ ๑ การพัฒนาด้านการส่งเสริมคุณภาพชีวิต

กลยุทธ์ที่ ๑ มีการพัฒนาเครือข่ายการเรียนรู้ของเยาวชน และเพิ่มประสิทธิภาพเครือข่ายระบบบริหารสาธารณสุข

แผนงาน ๑.๑ การศึกษา

ที่	โครงการ	วัตถุประสงค์	เป้าหมาย (ผลผลิตของ โครงการ)	งบประมาณ					ตัวชี้วัด (KPI)	ผลที่คาดว่าจะ ได้รับ	หน่วยงาน รับผิดชอบหลัก
				๒๕๖๖ (บาท)	๒๕๖๗ (บาท)	๒๕๖๘ (บาท)	๒๕๖๙ (บาท)	๒๕๗๐ (บาท)			
๑๐	โครงการสนับสนุน ค่าใช้จ่ายในการ บริหารสถานศึกษา สำหรับสนับสนุน ค่าใช้จ่ายในการจัด การศึกษาของศูนย์ พัฒนาเด็กเล็ก (ค่า กิจกรรมพัฒนาผู้เรียน)	เพื่อเป็นค่าใช้จ่าย ในการพัฒนาการ จัดการศึกษาของ ศูนย์พัฒนาเด็ก เล็ก	ศูนย์พัฒนาเด็กเล็ก อบต.บ้านยาง จำนวน ๑ แห่ง ประมาณการไว้ปีละ ๕๐ คน	๒๑,๕๐๐	๒๑,๕๐๐	๒๑,๕๐๐	๒๑,๕๐๐	๒๑,๕๐๐	ร้อยละของเด็กที่ ได้รับการบริการ	เด็กมีโอกาส ทางการศึกษาเท่า เทียมกัน	สำนักปลัด งานการศึกษา
๑๑	โครงการจัดหาเครื่อง เล่นสนามเด็กเล่น ศูนย์พัฒนาเด็กเล็ก	เพื่อจัดหาเครื่อง เล่นสำหรับเด็ก ก่อนวัยเรียนที่ได้ มาตรฐานและ สมวัย	ศูนย์พัฒนาเด็กเล็ก อบต.บ้านยาง จำนวน ๑ แห่ง ประมาณการไว้ปี ละ ๕๐ คน	๘๐,๐๐๐	๘๐,๐๐๐	๘๐,๐๐๐	๘๐,๐๐๐	๘๐,๐๐๐	ร้อยละของเด็กที่ ได้รับการส่งเสริม การเรียนรู้	เด็กได้รับการ เรียนรู้สมวัย	สำนักปลัด งานการศึกษา

(๒) บัญชีโครงการพัฒนาท้องถิ่น

รายละเอียดโครงการพัฒนา แผนพัฒนาท้องถิ่น (พ.ศ. ๒๕๖๖ - ๒๕๗๐) ทบพวนครั้งที่ ๑/๒๕๖๖

หน้า ๑๒

องค์การบริหารส่วนตำบลบ้านยาง อำเภอศรีรัตนนิคม จังหวัดสุราษฎร์ธานี

ก. ยุทธศาสตร์ชาติ ๒๐ ปี

ข. แผนพัฒนาเศรษฐกิจฯ ฉบับที่ ๑๓

ค. Sustainable Development Goal:SDGs

ง. ยุทธศาสตร์จังหวัด

จ. ยุทธศาสตร์การพัฒนาขององค์กรปกครองส่วนท้องถิ่นในเขตจังหวัด

๑. ยุทธศาสตร์

๑.๑ กลยุทธ์

(๑.๑) แผนงาน

ยุทธศาสตร์ที่ ๓ การพัฒนาและเสริมสร้างศักยภาพคน

หมวดหมู่ที่ ๑๒ ไทยมีกำลังคนสมรรถนะสูงมุ่งเรียนรู้อย่างต่อเนื่องตอบสนองโจทย์การพัฒนาแห่งอนาคต

เป้าหมายที่ ๔ หลักประกันว่าทุกคนมีการศึกษา

ยุทธศาสตร์ที่ ๔ การพัฒนาสังคมปลอดภัย คุณภาพชีวิตที่ดี และมีศักยภาพในการแข่งขัน

ยุทธศาสตร์ที่ ๒ ด้านคุณภาพชีวิต

ยุทธศาสตร์ที่ ๑ การพัฒนาด้านการส่งเสริมคุณภาพชีวิต

กลยุทธ์ที่ ๑ มีการพัฒนาเครือข่ายการเรียนรู้ของเยาวชน และเพิ่มประสิทธิภาพเครือข่ายระบบบริหารสาธารณสุข

แผนงาน ๑.๑ การศึกษา

ที่	โครงการ	วัตถุประสงค์	เป้าหมาย (ผลผลิตของ โครงการ)	งบประมาณ					ตัวชี้วัด (KPI)	ผลที่คาดว่าจะได้รับ	หน่วยงาน รับผิดชอบหลัก
				๒๕๖๖ (บาท)	๒๕๖๗ (บาท)	๒๕๖๘ (บาท)	๒๕๖๙ (บาท)	๒๕๗๐ (บาท)			
๑๒	โครงการปฐมนิเทศนักเรียนศูนย์พัฒนาเด็กเล็กตำบลบ้านยาง	๑. เพื่อเสริมสร้างความรู้ความเข้าใจในการส่งเสริมพัฒนาการของเด็ก ร่วมกันระหว่างครูและผู้ปกครอง ๒. เพื่อให้ผู้ปกครองได้ทราบถึงแนวทางการดำเนินงานของศูนย์พัฒนาเด็กเล็กและเสริมสร้างความร่วมมืออันดีต่อกัน	ครู ผู้ปกครอง และนักเรียนของศูนย์พัฒนาเด็กเล็ก	๑๐,๐๐๐	๑๐,๐๐๐	๑๐,๐๐๐	๑๐,๐๐๐	๑๐,๐๐๐	จำนวนของผู้ปกครองที่ได้เข้าร่วมประชุม	ผู้ปกครองมีความรู้ความเข้าใจในการส่งเสริมพัฒนาการของเด็กและทราบถึงแนวทางการดำเนินงานของศูนย์พัฒนาเด็กเล็ก	สำนักปลัดงานการศึกษา

(๒) บัญชีโครงการพัฒนาท้องถิ่น

รายละเอียดโครงการพัฒนา แผนพัฒนาท้องถิ่น (พ.ศ. ๒๕๖๖ - ๒๕๗๐) ทบพวทครั้งที่ ๑/๒๕๖๖

ม.๑๑๑.๑.๑๒

องค์การบริหารส่วนตำบลบ้านยาง อำเภอศรีรัตนนิคม จังหวัดสุราษฎร์ธานี

ก.ยุทธศาสตร์ชาติ ๒๐ ปี

ข.แผนพัฒนาเศรษฐกิจ ฉบับที่ ๑๓

ค.Sustainable Development Goal:SDGs

ง. ยุทธศาสตร์จังหวัด

จ. ยุทธศาสตร์การพัฒนาขององค์กรปกครองส่วนท้องถิ่นในเขตจังหวัด

๑. ยุทธศาสตร์

๑.๑ กลยุทธ์

(๑.๑) แผนงาน

ยุทธศาสตร์ที่ ๓ การพัฒนาและเสริมสร้างศักยภาพคน

หมวดหมู่ที่ ๑๒ ไทยมีกำลังคนสมรรถนะสูงมุ่งเรียนรู้อย่างต่อเนื่องตอบสนองโจทย์การพัฒนาแห่งอนาคต

เป้าหมายที่ ๔ หลักประกันว่าทุกคนมีการศึกษา

ยุทธศาสตร์ที่ ๔ การพัฒนาสังคมปลอดภัย คุณภาพชีวิตที่ดี และมีศักยภาพในการแข่งขัน

ยุทธศาสตร์ที่ ๒ ด้านคุณภาพชีวิต

ยุทธศาสตร์ที่ ๑ การพัฒนาด้านการส่งเสริมคุณภาพชีวิต

กลยุทธ์ที่ ๑ มีการพัฒนาเครือข่ายการเรียนรู้ของเยาวชน และเพิ่มประสิทธิภาพเครือข่ายระบบบริหารสาธารณสุข

แผนงาน ๑.๑ การศึกษา

ที่	โครงการ	วัตถุประสงค์	เป้าหมาย (ผลผลิตของ โครงการ)	งบประมาณ					ตัวชี้วัด (KPI)	ผลที่คาดว่าจะได้รับ	หน่วยงาน รับผิดชอบหลัก
				๒๕๖๖ (บาท)	๒๕๖๗ (บาท)	๒๕๖๘ (บาท)	๒๕๖๙ (บาท)	๒๕๗๐ (บาท)			
๑๓	โครงการโรงเรียน ผู้สูงอายุ	- เพื่อเสริมสร้าง การพัฒนาตนเอง และการเรียนรู้ ตลอดชีวิตของ ผู้สูงอายุ - เพื่อเสริมสร้าง สุขภาพที่ดีของ ผู้สูงอายุ ทั้ง ทางด้านร่างกาย และจิตใจ	ผู้สูงอายุของตำบล บ้านยาง	๕๐๐,๐๐๐	๕๐๐,๐๐๐	๕๐๐,๐๐๐	๕๐๐,๐๐๐	๕๐๐,๐๐๐	จำนวนผู้สูงอายุใน ตำบลบ้านยาง	ผู้สูงอายุ มี คุณภาพชีวิตที่ดี ขึ้น	สำนักปลัด งานพัฒนาชุมชน

(๒) บัญชีโครงการพัฒนาท้องถิ่น

ม.๑๑๑.๑.๑๒

รายละเอียดโครงการพัฒนา แผนพัฒนาท้องถิ่น (พ.ศ. ๒๕๖๖ - ๒๕๗๐) ทบทวนครั้งที่ ๑/๒๕๖๖

องค์การบริหารส่วนตำบลบ้านยาง อำเภอศีร์ษะรินทร์ จังหวัดสุราษฎร์ธานี

ก.ยุทธศาสตร์ชาติ ๒๐ ปี

ข.แผนพัฒนาเศรษฐกิจฯ ฉบับที่ ๑๓

ค.Sustainable Development Goal:SDGs

ง. ยุทธศาสตร์จังหวัด

จ. ยุทธศาสตร์การพัฒนาขององค์กรปกครองส่วนท้องถิ่นในเขตจังหวัด

๑. ยุทธศาสตร์

๑.๑ กลยุทธ์

(๑.๒) แผนงาน

ยุทธศาสตร์ที่ ๓ การพัฒนาและเสริมสร้างศักยภาพคน

หมวดหมู่ที่ ๑๒ ไทยมีกำลังคนสมรรถนะสูงมุ่งเรียนรู้อย่างต่อเนื่องตอบสนองโจทย์การพัฒนาแห่งอนาคต

เป้าหมายที่ ๓ หลักประกันว่าคนไทยที่มีชีวิตที่มีสุขภาพดี

ยุทธศาสตร์ที่ ๔ การพัฒนาสังคมปลอดภัย คุณภาพชีวิตที่ดี และมีศักยภาพในการแข่งขัน

ยุทธศาสตร์ที่ ๒ ด้านคุณภาพชีวิต

ยุทธศาสตร์ที่ ๑ การพัฒนาด้านการส่งเสริมคุณภาพชีวิต

กลยุทธ์ที่ ๑ มีการพัฒนาเครือข่ายการเรียนรู้ของเยาวชน และเพิ่มประสิทธิภาพเครือข่ายระบบบริหารสาธารณสุข

แผนงาน ๑.๒ การศาสนา วัฒนธรรมและนันทนาการ

ที่	โครงการ	วัตถุประสงค์	เป้าหมาย (ผลผลิตของ โครงการ)	งบประมาณ					ตัวชี้วัด (KPI)	ผลที่คาดว่าจะ ได้รับ	หน่วยงาน รับผิดชอบหลัก
				๒๕๖๖ (บาท)	๒๕๖๗ (บาท)	๒๕๖๘ (บาท)	๒๕๖๙ (บาท)	๒๕๗๐ (บาท)			
๑	โครงการแข่งขันกีฬา บ้านยางสัมพันธ์	เพื่อใช้กีฬาเป็นการสื่อ ในการลดปัญหายาเสพติด และส่งเสริมความ สามัคคีของประชาชน ในตำบล	ประชาชนในพื้นที่ ตำบลบ้านยาง	๒๓๐,๐๐๐	๒๓๐,๐๐๐	๒๓๐,๐๐๐	๒๓๐,๐๐๐	๒๓๐,๐๐๐	ร้อยละของ ประชาชนที่เข้าร่วม โครงการ	ประชาชนมี สุขภาพ อนามัย สมบูรณ์ ไม่ยุ่ง เกี่ยวกับยาเสพติด	สำนักปลัด งานการศึกษา
๒	โครงการแข่งขันกีฬา เครือข่ายสถานศึกษา ชั้นพื้นฐานศีร์ษะรินทร์ ๒	เพื่อเสริมสร้างให้เด็ก และเยาวชนใช้เวลาว่าง ให้เป็นประโยชน์ และ สร้างความสัมพันธ์ ระหว่างโรงเรียนต่างๆ ภายในเครือข่าย สถานศึกษาชั้น พื้นฐานศีร์ษะรินทร์ ๒	โรงเรียนในระดับ ประถมศึกษา ภายในเครือข่าย สถานศึกษาชั้น พื้นฐานศีร์ษะรินทร์ ๒	๕๐,๐๐๐	๕๐,๐๐๐	๕๐,๐๐๐	๕๐,๐๐๐	๕๐,๐๐๐	ร้อยละของเด็กและ เยาวชนเข้าร่วม โครงการ	เด็กและเยาวชน ได้ใช้เวลาว่าง ให้ เป็น ประโยชน์โดย การเล่นกีฬา	สำนักปลัด งานการศึกษา ร่วมกับโรงเรียน ประถมศึกษาใน เขตพื้นที่

รายละเอียดโครงการพัฒนา แผนพัฒนาท้องถิ่น (พ.ศ. ๒๕๖๖ - ๒๕๗๐) ทบทวนครั้งที่ ๑/๒๕๖๖

องค์การบริหารส่วนตำบลบ้านยาง อำเภอศรีรัตนนิคม จังหวัดสุราษฎร์ธานี

ก.ยุทธศาสตร์ชาติ ๒๐ ปี

ข.แผนพัฒนาเศรษฐกิจฯ ฉบับที่ ๑๓

ค.Sustainable Development Goal:SDGs

ง. ยุทธศาสตร์จังหวัด

จ. ยุทธศาสตร์การพัฒนารองขององค์กรปกครองส่วนท้องถิ่นในเขตจังหวัด

๑. ยุทธศาสตร์

๑.๑ กลยุทธ์

(๑.๒) แผนงาน

ยุทธศาสตร์ที่ ๓ การพัฒนาและเสริมสร้างศักยภาพคน

หมวดหมู่ที่ ๑๒ ไทยมีกำลังคนสมรรถนะสูงมุ่งเรียนรู้อย่างต่อเนื่องตอบสนองโจทย์การพัฒนาแห่งอนาคต

เป้าหมายที่ ๓ หลักประกันว่าคนไทยที่มีชีวิตที่มีสุขภาพดี

ยุทธศาสตร์ที่ ๔ การพัฒนาสังคมปลอดภัย คุณภาพชีวิตที่ดี และมีศักยภาพในการแข่งขัน

ยุทธศาสตร์ที่ ๒ ด้านคุณภาพชีวิต

ยุทธศาสตร์ที่ ๑ การพัฒนาด้านการส่งเสริมคุณภาพชีวิต

กลยุทธ์ที่ ๑ มีการพัฒนาเครือข่ายการเรียนรู้ของเยาวชน และเพิ่มประสิทธิภาพเครือข่ายระบบบริหารสาธารณสุข

แผนงาน ๑.๒ การศาสนา วัฒนธรรมและนันทนาการ

ที่	โครงการ	วัตถุประสงค์	เป้าหมาย (ผลผลิตของ โครงการ)	งบประมาณ					ตัวชี้วัด (KPI)	ผลที่คาดว่าจะ ได้รับ	หน่วยงาน รับผิดชอบหลัก
				๒๕๖๖ (บาท)	๒๕๖๗ (บาท)	๒๕๖๘ (บาท)	๒๕๖๙ (บาท)	๒๕๗๐ (บาท)			
๓	โครงการฝึกอบรมทักษะกีฬาพัฒนาเยาวชน	- เพื่อเสริมสร้างทักษะในการเล่นกีฬาให้กับเด็กและเยาวชน, เพื่อเสริมสร้างสุขภาพร่างกายของเด็กและเยาวชนให้แข็งแรง	เด็กและเยาวชนในพื้นที่ตำบลบ้านยาง	๓๐,๐๐๐	๓๐,๐๐๐	๓๐,๐๐๐	๓๐,๐๐๐	๓๐,๐๐๐	ร้อยละของเด็กและเยาวชนเข้าร่วมโครงการ	เด็กและเยาวชนมีทักษะในการเล่นกีฬาและมีสุขภาพแข็งแรง	สำนักปลัด งานการศึกษา
๔	โครงการส่งนักกีฬาเข้าร่วมการแข่งขันในระดับตำบล	- เพื่อส่งเสริมการเล่นกีฬาของประชาชน, เพื่อให้ประชาชนมีสุขภาพร่างกายแข็งแรง	ประชาชนในพื้นที่ตำบลบ้านยาง	๓๐,๐๐๐	๓๐,๐๐๐	๓๐,๐๐๐	๓๐,๐๐๐	๓๐,๐๐๐	ร้อยละของประชาชนที่เข้าร่วมโครงการ	ประชาชนมีสุขภาพร่างกายแข็งแรง	สำนักปลัด งานการศึกษา
๕	โครงการจัดส่งนักกีฬา นักกรีฑา นักเรียน นักศึกษา เยาวชน และประชาชนเข้าร่วมการแข่งขันในระดับอำเภอ	- เพื่อส่งเสริมการเล่นกีฬาให้มีสุขภาพร่างกายแข็งแรง, เพื่อส่งเสริมความสัมพันธ์อันดีระหว่างท้องถิ่นหน่วยงานต่างๆและอำเภอ	จัดส่งนักกีฬา นักกรีฑา และประชาชนเข้าร่วมการแข่งขันในระดับอำเภอ	๒๕๐,๐๐๐	๒๕๐,๐๐๐	๒๕๐,๐๐๐	๒๕๐,๐๐๐	๒๕๐,๐๐๐	ร้อยละของนักกีฬานักกรีฑา และประชาชนที่เข้าร่วมโครงการ	- ประชาชนมีสุขภาพร่างกายแข็งแรง,อบต. มีความสัมพันธ์อันดีระหว่างท้องถิ่นหน่วยงานต่างๆและอำเภอ	สำนักปลัด งานการศึกษา

รายละเอียดโครงการพัฒนา แผนพัฒนาท้องถิ่น (พ.ศ. ๒๕๖๖ - ๒๕๗๐) ทบพวนครั้งที่ ๑/๒๕๖๖

แผนฯ ๒๕๖๖-๒๕๗๐

องค์การบริหารส่วนตำบลบ้านยาง อำเภอศีร์ษะรินทร์ จังหวัดสุราษฎร์ธานี

ก.ยุทธศาสตร์ชาติ ๒๐ ปี

ยุทธศาสตร์ที่ ๓ การพัฒนาและเสริมสร้างศักยภาพคน

ข.แผนพัฒนาเศรษฐกิจฯ ฉบับที่ ๑๓

หมวดหมู่ที่ ๑๒ ไทยมีกำลังคนสมรรถนะสูงมุ่งเรียนรู้อย่างต่อเนื่องตอบสนองโจทย์การพัฒนาแห่งอนาคต

ค.Sustainable Development Goal:SDGs

เป้าหมายที่ ๓ หลักประกันว่าคนไทยที่มีชีวิตที่มีสุขภาพดี

ง. ยุทธศาสตร์จังหวัด

ยุทธศาสตร์ที่ ๔ การพัฒนาสังคมปลอดภัย คุณภาพชีวิตที่ดี และมีศักยภาพในการแข่งขัน

จ. ยุทธศาสตร์การพัฒนาขององค์กรปกครองส่วนท้องถิ่นในเขตจังหวัด

ยุทธศาสตร์ที่ ๒ ด้านคุณภาพชีวิต

๑. ยุทธศาสตร์

ยุทธศาสตร์ที่ ๑ การพัฒนาด้านการส่งเสริมคุณภาพชีวิต

๑.๑ กลยุทธ์

กลยุทธ์ที่ ๑ มีการพัฒนาเครือข่ายการเรียนรู้ของเยาวชน และเพิ่มประสิทธิภาพเครือข่ายระบบบริหารสาธารณสุข

(๑.๒) แผนงาน

แผนงาน ๑.๑ การศาสนา วัฒนธรรมและนันทนาการ

ที่	โครงการ	วัตถุประสงค์	เป้าหมาย (ผลผลิตของโครงการ)	งบประมาณ					ตัวชี้วัด (KPI)	ผลที่คาดว่าจะได้รับ	หน่วยงาน รับผิดชอบหลัก
				๒๕๖๖ (บาท)	๒๕๖๗ (บาท)	๒๕๖๘ (บาท)	๒๕๖๙ (บาท)	๒๕๗๐ (บาท)			
๖	โครงการอุดหนุนองค์กรปกครองส่วนท้องถิ่นในการจัดการแข่งขันกีฬากรีฑา นักเรียน นักศึกษา เยาวชน และประชาชนใน ระดับอำเภอ	- เพื่อส่งเสริมการจัดการแข่งขันกีฬากรีฑา นักเรียน นักศึกษา เยาวชน และประชาชนใน อำเภอศีร์ษะรินทร์	อุดหนุนองค์กรปกครองส่วนท้องถิ่นในการจัดการแข่งขันกีฬากรีฑา นักเรียน นักศึกษา เยาวชน และประชาชน อำเภอศีร์ษะรินทร์	๕๐,๐๐๐	๕๐,๐๐๐	๕๐,๐๐๐	๕๐,๐๐๐	๕๐,๐๐๐	การแข่งขันเป็นไปด้วยความเรียบร้อยบรรลุวัตถุประสงค์	การแข่งขันเป็นไปด้วยความเรียบร้อยบรรลุวัตถุประสงค์	สำนักปลัดงานการศึกษา
๗	โครงการจัดส่งนักกีฬา นักกรีฑา นักเรียน นักศึกษา เยาวชน และประชาชนเข้าร่วมการแข่งขันในระดับจังหวัด	- เพื่อส่งเสริมการเล่นกีฬาของประชาชน - เพื่อให้ประชาชนมีสุขภาพร่างกายแข็งแรง - เพื่อส่งเสริมความสัมพันธ์อันดีระหว่างท้องถิ่นหน่วยงานต่างๆ	จัดส่งนักกีฬา นักกรีฑา และประชาชนเข้าร่วมการแข่งขันในระดับจังหวัด	๓๐,๐๐๐	๓๐,๐๐๐	๓๐,๐๐๐	๓๐,๐๐๐	๓๐,๐๐๐	ร้อยละของนักกีฬานักกรีฑา และประชาชนที่เข้าร่วมโครงการ	- ประชาชนมีสุขภาพร่างกายแข็งแรง - อบต. มีความสัมพันธ์อันดีระหว่างท้องถิ่นหน่วยงานต่างๆ	สำนักปลัดงานการศึกษา

รายละเอียดโครงการพัฒนา แผนพัฒนาท้องถิ่น (พ.ศ. ๒๕๖๖ - ๒๕๗๐) ทบพวนครั้งที่ ๑/๒๕๖๖

หน้า ๘

องค์การบริหารส่วนตำบลบ้านยาง อำเภอศรีรัตนนิคม จังหวัดสุราษฎร์ธานี

ก.ยุทธศาสตร์ชาติ ๒๐ ปี

ข.แผนพัฒนาเศรษฐกิจฯ ฉบับที่ ๑๓

ค.Sustainable Development Goal:SDGs

ง. ยุทธศาสตร์จังหวัด

จ. ยุทธศาสตร์การพัฒนาขององค์กรปกครองส่วนท้องถิ่นในเขตจังหวัด

๑. ยุทธศาสตร์

๑.๑ กลยุทธ์

(๑.๒) แผนงาน

ยุทธศาสตร์ที่ ๓ การพัฒนาและเสริมสร้างศักยภาพคน

หมวดหมู่ที่ ๑๒ ไทยมีกำลังคนสมรรถนะสูงมุ่งเรียนรู้อย่างต่อเนื่องตอบสนองโจทย์การพัฒนาแห่งอนาคต

เป้าหมายที่ ๓ หลักประกันว่าคนไทยที่มีชีวิตที่มีสุขภาพดี

ยุทธศาสตร์ที่ ๔ การพัฒนาสังคมปลอดภัย คุณภาพชีวิตที่ดี และมีศักยภาพในการแข่งขัน

ยุทธศาสตร์ที่ ๒ ด้านคุณภาพชีวิต

ยุทธศาสตร์ที่ ๑ การพัฒนาด้านการส่งเสริมคุณภาพชีวิต

กลยุทธ์ที่ ๑ มีการพัฒนาเครือข่ายการเรียนรู้ของเยาวชน และเพิ่มประสิทธิภาพเครือข่ายระบบบริหารสาธารณสุข

แผนงาน ๑.๒ การศาสนา วัฒนธรรมและนันทนาการ

ที่	โครงการ	วัตถุประสงค์	เป้าหมาย (ผลผลิตของ โครงการ)	งบประมาณ					ตัวชี้วัด (KPI)	ผลที่คาดว่าจะได้รับ	หน่วยงาน รับผิดชอบหลัก
				๒๕๖๖ (บาท)	๒๕๖๗ (บาท)	๒๕๖๘ (บาท)	๒๕๖๙ (บาท)	๒๕๗๐ (บาท)			
๘	โครงการจัดการแข่งขันกีฬา กรีฑา นักเรียน นักศึกษา ยาวชน และ ประชาชนอำเภอ ศิริรัตนนิคม (เป็นเจ้าภาพ)	- เพื่อส่งเสริมให้ นักเรียน นักศึกษา ยาวชน และ ประชาชนใช้เวลาว่างให้เกิดประโยชน์ - เพื่อให้ประชาชน มีสุขภาพร่างกายแข็งแรง	จัดการแข่งขันกีฬา กรีฑา นักเรียน นักศึกษา ยาวชน และประชาชนในระดับอำเภอ	๔๕๐,๐๐๐	๔๕๐,๐๐๐	๔๕๐,๐๐๐	๔๕๐,๐๐๐	๔๕๐,๐๐๐	การแข่งขันเป็นไปด้วยความเรียบร้อย บรรลุวัตถุประสงค์	การแข่งขันเป็นไปด้วยความเรียบร้อย บรรลุวัตถุประสงค์	สำนักปลัด งานการศึกษา

รายละเอียดโครงการพัฒนา แผนพัฒนาท้องถิ่น (พ.ศ. ๒๕๖๖ - ๒๕๗๐) ทบพวนครั้งที่ ๑/๒๕๖๖

แบบ ผ. ๐๒

องค์การบริหารส่วนตำบลบ้านยาง อำเภอศรีรัตนนิคม จังหวัดสุราษฎร์ธานี

- ก. ยุทธศาสตร์ชาติ ๒๐ ปี
- ข. แผนพัฒนาเศรษฐกิจฯ ฉบับที่ ๑๓
- ค. Sustainable Development Goal:SDGs
- ง. ยุทธศาสตร์จังหวัด
- จ. ยุทธศาสตร์การพัฒนาระบบขององค์กรปกครองส่วนท้องถิ่นในเขตจังหวัด
 - ๑. ยุทธศาสตร์
 - ๑.๑ กลยุทธ์
 - (๑.๒) แผนงาน

- ยุทธศาสตร์ที่ ๒ ด้านการสร้างความสามารถในการแข่งขัน
- หมวดหมู่ที่ ๔ ไทยเป็นศูนย์กลางทางการแพทย์และสุขภาพมูลค่าสูง
- เป้าหมายที่ ๓ หลักประกันว่าคนไทยที่มีชีวิตที่มีสุขภาพดี
- ยุทธศาสตร์ที่ ๔ การพัฒนาสังคมปลอดภัย คุณภาพชีวิตที่ดี และมีศักยภาพในการแข่งขัน
- ยุทธศาสตร์ที่ ๒ ด้านคุณภาพชีวิต
- ยุทธศาสตร์ที่ ๑ การพัฒนาด้านการส่งเสริมคุณภาพชีวิต
- กลยุทธ์ที่ ๑ มีการพัฒนาเครือข่ายการเรียนรู้ของเยาวชน และเพิ่มประสิทธิภาพเครือข่ายระบบบริหารสาธารณสุข
- แผนงาน ๑.๓ สาธารณสุข

ที่	โครงการ	วัตถุประสงค์	เป้าหมาย (ผลผลิตของโครงการ)	งบประมาณ					ตัวชี้วัด (KPI)	ผลที่คาดว่าจะได้รับ	หน่วยงาน รับผิดชอบหลัก
				๒๕๖๖ (บาท)	๒๕๖๗ (บาท)	๒๕๖๘ (บาท)	๒๕๖๙ (บาท)	๒๕๗๐ (บาท)			
๑	โครงการป้องกันและควบคุมโรคไข้เลือดออก	เพื่อแก้ปัญหาการแพร่ระบาดของโรคไข้เลือดออกในพื้นที่	ประชาชนพื้นที่ตำบลบ้านยาง	๕๐,๐๐๐	๕๐,๐๐๐	๕๐,๐๐๐	๕๐,๐๐๐	๕๐,๐๐๐	จำนวนผู้ป่วยด้วยโรคไข้เลือดออกมีจำนวนลดลงเมื่อเทียบกับปีที่ผ่านมา	จำนวนผู้ป่วยด้วยโรคไข้เลือดออกมีจำนวนลดลงเมื่อเทียบกับปีที่ผ่านมา	สำนักปลัด งานสาธารณสุข
๒	โครงการจัดซื้อวัคซีนและอุปกรณ์ในการป้องกันโรคพิษสุนัขบ้า	เพื่อป้องกันและควบคุมการแพร่ระบาดของโรคพิษสุนัขบ้า	จัดซื้อวัคซีน และอุปกรณ์ในการป้องกันโรคพิษสุนัขบ้า	๖๐,๐๐๐	๖๐,๐๐๐	๖๐,๐๐๐	๖๐,๐๐๐	๖๐,๐๐๐	จำนวนสัตว์ที่ได้รับวัคซีนป้องกันโรคพิษสุนัขบ้า	ไม่มีผู้ที่ป่วยด้วยโรคพิษสุนัขบ้า	สำนักปลัด งานสาธารณสุข
๓	โครงการป้องกันโรคไม่ติดต่อ	เพื่อดำเนินกิจกรรมป้องกันโรคไม่ติดต่อในพื้นที่	ประชาชนพื้นที่ตำบลบ้านยาง	๕๐,๐๐๐	๕๐,๐๐๐	๕๐,๐๐๐	๕๐,๐๐๐	๕๐,๐๐๐	ร้อยละของประชาชนมีสุขภาพร่างกายที่แข็งแรง	ประชาชนในตำบลมีสุขภาพร่างกายที่แข็งแรง	สำนักปลัด งานสาธารณสุข

รายละเอียดโครงการพัฒนา แผนพัฒนาท้องถิ่น (พ.ศ. ๒๕๖๖ - ๒๕๗๐) ทบพทครั้งที่ ๑/๒๕๖๖

แบบ ผ. ๐๒

องค์การบริหารส่วนตำบลบ้านยาง อำเภอศรีรัตนนิคม จังหวัดสุราษฎร์ธานี

ก.ยุทธศาสตร์ชาติ ๒๐ ปี

ยุทธศาสตร์ที่ ๒ ด้านการสร้างความสามารถในการแข่งขัน

ข.แผนพัฒนาเศรษฐกิจฯ ฉบับที่ ๑๓

หมวดหมู่ที่ ๔ ไทยเป็นศูนย์กลางทางการแพทย์และสุขภาพมูลค่าสูง

ค.Sustainable Development Goal:SDGs

เป้าหมายที่ ๓ หลักประกันว่าคนไทยที่มีชีวิตที่มีสุขภาพดี

ง. ยุทธศาสตร์จังหวัด

ยุทธศาสตร์ที่ ๔ การพัฒนาสังคมปลอดภัย คุณภาพชีวิตที่ดี และมีศักยภาพในการแข่งขัน

จ. ยุทธศาสตร์การพัฒนาขององค์กรปกครองส่วนท้องถิ่นในเขตจังหวัด

ยุทธศาสตร์ที่ ๒ ด้านคุณภาพชีวิต

๑. ยุทธศาสตร์

ยุทธศาสตร์ที่ ๑ การพัฒนาด้านการส่งเสริมคุณภาพชีวิต

๑.๑ กลยุทธ์

กลยุทธ์ที่ ๑ มีการพัฒนาเครือข่ายการเรียนรู้ของเยาวชน และเพิ่มประสิทธิภาพเครือข่ายระบบบริหารสาธารณสุข

(๑.๒) แผนงาน

แผนงาน ๑.๓ สาธารณสุข

ที่	โครงการ	วัตถุประสงค์	เป้าหมาย (ผลผลิตของ โครงการ)	งบประมาณ					ตัวชี้วัด (KPI)	ผลที่คาดว่าจะได้รับ	หน่วยงาน รับผิดชอบหลัก
				๒๕๖๖ (บาท)	๒๕๖๗ (บาท)	๒๕๖๘ (บาท)	๒๕๖๙ (บาท)	๒๕๗๐ (บาท)			
๔	โครงการป้องกันและควบคุมโรคติดต่อในท้องถิ่นโรคอุบัติใหม่หรืออุบัติซ้ำ	เพื่อป้องกัน ควบคุม และระงับโรคติดต่อไวรัสโคโรนา ๒๐๑๙, โรคที่เกิดจากยุงเป็นพาหะนำโรค และโรคติดต่อต่างๆ ที่เกิดขึ้นในท้องถิ่น	อบรมให้ความรู้, ประชาสัมพันธ์ รมรงค์ให้ความรู้ การป้องกัน โรคและ กิจกรรมควบคุม โรคติดต่อในท้องถิ่น	๒๐๐,๐๐๐	๒๐๐,๐๐๐	๒๐๐,๐๐๐	๒๐๐,๐๐๐	๒๐๐,๐๐๐	อัตราการป่วยด้วยโรคติดต่อในท้องถิ่น โรคอุบัติใหม่ โรคอุบัติซ้ำในพื้นที่ตำบลบ้านยางลดลง	ประชาชนมีความรู้ในการป้องกัน และควบคุมโรคติดต่อในท้องถิ่น โรคอุบัติใหม่ โรคอุบัติซ้ำ	สำนักปลัด งานสาธารณสุข
๕	เงินอุดหนุนสำหรับขับเคลื่อนโครงการสัตว์ปลอดโรคคนปลอดภัยจากโรคพิษสุนัขบ้า	เพื่อดำเนินการฉีดวัคซีนป้องกันและควบคุมการแพร่ระบาดของโรคพิษสุนัขบ้า ประมาณการไว้ตัวละ ๓๐ คน	จัดซื้อวัคซีน และอุปกรณ์ในการป้องกันโรคพิษสุนัขบ้า ประมาณการไว้ปีละ ๒,๐๐๐ คน	๖๐,๐๐๐	๖๐,๐๐๐	๖๐,๐๐๐	๖๐,๐๐๐	๖๐,๐๐๐	จำนวนสัตว์ที่ได้รับวัคซีนป้องกันโรคพิษสุนัขบ้า	ไม่มีผู้ที่ป่วยด้วยโรคพิษสุนัขบ้า	สำนักปลัด งานสาธารณสุข
๖	เงินอุดหนุนสำหรับขับเคลื่อนโครงการสัตว์ปลอดโรคคนปลอดภัยจากโรคพิษสุนัขบ้า	เพื่อดำเนินการสำรวจข้อมูลจำนวนสัตว์และชิ้นทะเบียนสัตว์ ประมาณการไว้ตัวละ ๓ บาท/ปี	สำรวจข้อมูลจำนวนสัตว์และชิ้นทะเบียนสัตว์ ประมาณการไว้ปีละ ๒,๐๐๐ ตัว	๖,๐๐๐	๖,๐๐๐	๖,๐๐๐	๖,๐๐๐	๖,๐๐๐	จำนวนสัตว์ที่ได้รับการขึ้นทะเบียน	สำรวจข้อมูลจำนวนสัตว์และชิ้นทะเบียนสัตว์	สำนักปลัด งานสาธารณสุข

(๒) บัญชีโครงการพัฒนาท้องถิ่น

รายละเอียดโครงการพัฒนา แผนพัฒนาท้องถิ่น (พ.ศ. ๒๕๖๖ - ๒๕๗๐) ทบทวนครั้งที่ ๑/๒๕๖๖

แบบ ผ. ๐๒

องค์การบริหารส่วนตำบลบ้านยาง อำเภอศรีรัตนนิคม จังหวัดสุราษฎร์ธานี

- ก.ยุทธศาสตร์ชาติ ๒๐ ปี
- ข.แผนพัฒนาเศรษฐกิจฯ ฉบับที่ ๑๓
- ค.Sustainable Development Goal:SDGs
- ง. ยุทธศาสตร์จังหวัด
- จ. ยุทธศาสตร์การพัฒนาขององค์กรปกครองส่วนท้องถิ่นในเขตจังหวัด
 - ๑. ยุทธศาสตร์
 - ๑.๑ กลยุทธ์
 - (๑.๒) แผนงาน

- ยุทธศาสตร์ที่ ๒ ด้านการสร้างความสามารถในการแข่งขัน
- หมวดหมู่ที่ ๔ ไทยเป็นศูนย์กลางทางการแพทย์และสุขภาพมูลค่าสูง
- เป้าหมายที่ ๓ หลักประกันว่าคนไทยที่มีชีวิตที่มีสุขภาพดี
- ยุทธศาสตร์ที่ ๔ การพัฒนาสังคมปลอดภัย คุณภาพชีวิตที่ดี และมีศักยภาพในการแข่งขัน
- ยุทธศาสตร์ที่ ๒ ด้านคุณภาพชีวิต
- ยุทธศาสตร์ที่ ๑ การพัฒนาด้านการส่งเสริมคุณภาพชีวิต
- กลยุทธ์ที่ ๑ มีการพัฒนาเครือข่ายการเรียนรู้ของเยาวชน และเพิ่มประสิทธิภาพเครือข่ายระบบบริหารสาธารณสุข
- แผนงาน ๑.๓ สาธารณสุข

ที่	โครงการ	วัตถุประสงค์	เป้าหมาย (ผลผลิตของ โครงการ)	งบประมาณ					ตัวชี้วัด (KPI)	ผลที่คาดว่าจะได้รับ	หน่วยงาน รับผิดชอบหลัก
				๒๕๖๖ (บาท)	๒๕๖๗ (บาท)	๒๕๖๘ (บาท)	๒๕๖๙ (บาท)	๒๕๗๐ (บาท)			
๗	เงินอุดหนุนสำหรับการดำเนินงานตามแนวทางโครงการพระราชดำริด้านสาธารณสุข	เพื่ออุดหนุนให้คณะกรรมการหมู่บ้านในพื้นที่ตำบลบ้านยางได้จัดทำโครงการตามพระราชดำริด้านสาธารณสุข	สนับสนุนคณะกรรมการหมู่บ้านในพื้นที่ตำบลบ้านยาง หมู่บ้านละ ๒๐,๐๐๐ บาท	๒๒๐,๐๐๐	๒๒๐,๐๐๐	๒๒๐,๐๐๐	๒๒๐,๐๐๐	๒๒๐,๐๐๐	จำนวนโครงการที่ได้ดำเนินการ	ประชาชนในพื้นที่ที่มีคุณภาพชีวิตที่ดีขึ้น	สำนักปลัด งานสาธารณสุข
๘	โครงการสร้างเสริมสุขภาพเพื่อลดภาวะคลอตก่อนกำหนด	เพื่อลดภาวะคลอตก่อนกำหนด	ผู้หญิงตั้งครรภ์ในพื้นที่รับผิดชอบ	๕๐,๐๐๐	๕๐,๐๐๐	๕๐,๐๐๐	๕๐,๐๐๐	๕๐,๐๐๐	จำนวนผู้หญิงตั้งครรภ์ในพื้นที่	ผู้หญิงคลอดตามกำหนด	สำนักปลัด งานสาธารณสุข
๙	โครงการธรรมนูญสุขภาพ	เพื่อแก้ไขปัญหาสุขภาพของประชาชนในพื้นที่	ประชาชนในพื้นที่ที่รับผิดชอบ	๓๐,๐๐๐	๓๐,๐๐๐	๓๐,๐๐๐	๓๐,๐๐๐	๓๐,๐๐๐	จำนวนประชาชนในพื้นที่	ประชาชนในพื้นที่ที่มีสุขภาพที่ดีต่อไป	สำนักปลัด งานสาธารณสุข
๑๐	โครงการอาสาสมัครท้องถิ่นรักษ์โลก (อถล.)	ประชาชนมีความเสียสละและอุทิศตนในการทำงานด้านการจัดการสิ่งปฏิกูลและมูลฝอย	ประชาชนในพื้นที่ที่รับผิดชอบ	๓๐,๐๐๐	๓๐,๐๐๐	๓๐,๐๐๐	๓๐,๐๐๐	๓๐,๐๐๐	จำนวนประชาชนในพื้นที่	ประชาชนมีความสนใจ อุทิศตนในการทำงานด้านการจัดการสิ่งปฏิกูลและมูลฝอย	สำนักปลัด งานสาธารณสุข

(๒) บัญชีโครงการพัฒนาท้องถิ่น

รายละเอียดโครงการพัฒนา แผนพัฒนาท้องถิ่น (พ.ศ. ๒๕๖๖ - ๒๕๗๐) ทบพวนครั้งที่ ๑/๒๕๖๖
องค์การบริหารส่วนตำบลบ้านยาง อำเภอศีร์ษะรินทร์ จังหวัดสุราษฎร์ธานี

แบบ ผ. ๐๒

ก.ยุทธศาสตร์ชาติ ๒๐ ปี

ข.แผนพัฒนาเศรษฐกิจฯ ฉบับที่ ๑๓

ค.Sustainable Development Goal:SDGs

ง. ยุทธศาสตร์จังหวัด

จ. ยุทธศาสตร์การพัฒนาขององค์กรปกครองส่วนท้องถิ่นในเขตจังหวัด

๑. ยุทธศาสตร์

๑.๑ กลยุทธ์

(๑.๒) แผนงาน

ยุทธศาสตร์ที่ ๔ การสร้างโอกาสความเสมอภาคและเท่าเทียมกันทางสังคม

หมวดหมู่ที่ ๔ ไทยเป็นศูนย์กลางทางการแพทย์และสุขภาพมูลค่าสูง

เป้าหมายที่ ๓ หลักประกันว่าคนไทยที่มีชีวิตที่มีสุขภาพดี

ยุทธศาสตร์ที่ ๔ การพัฒนาสังคมปลอดภัย คุณภาพชีวิตที่ดี และมีศักยภาพในการแข่งขัน

ยุทธศาสตร์ที่ ๒ ด้านคุณภาพชีวิต

ยุทธศาสตร์ที่ ๑ การพัฒนาด้านการส่งเสริมคุณภาพชีวิต

กลยุทธ์ที่ ๑ มีการพัฒนาเครือข่ายการเรียนรู้ของเยาวชน และเพิ่มประสิทธิภาพเครือข่ายระบบบริหารสาธารณสุข

แผนงาน ๑.๔ สังคมสงเคราะห์

ที่	โครงการ	วัตถุประสงค์	เป้าหมาย (ผลผลิตของโครงการ)	งบประมาณ					ตัวชี้วัด (KPI)	ผลที่คาดว่าจะได้รับ	หน่วยงาน รับผิดชอบหลัก
				๒๕๖๖ (บาท)	๒๕๖๗ (บาท)	๒๕๖๘ (บาท)	๒๕๖๙ (บาท)	๒๕๗๐ (บาท)			
๑	โครงการจัดสิ่งอำนวยความสะดวกให้แก่ผู้พิการ	เพื่อจัดสิ่งอำนวยความสะดวกให้แก่ผู้พิการในสถานที่ราชการ	จัด/ปรับปรุงสิ่งอำนวยความสะดวกให้แก่ผู้พิการ	๒๐,๐๐๐	๒๐,๐๐๐	๒๐,๐๐๐	๒๐,๐๐๐	๒๐,๐๐๐	จำนวนสิ่งอำนวยความสะดวกของผู้พิการที่มีการขึ้น	ผู้พิการได้รับความสะดวกเมื่อมาติดต่อราชการ	สำนักปลัด งานพัฒนา ชุมชน
๒	โครงการพัฒนาคุณภาพชีวิตให้แก่ผู้สูงอายุ	เพื่อพัฒนาคุณภาพชีวิตให้แก่ผู้สูงอายุ	สร้างความเข้มแข็งให้แก่ผู้สูงอายุ	๘๐,๐๐๐	๘๐,๐๐๐	๘๐,๐๐๐	๘๐,๐๐๐	๘๐,๐๐๐	จำนวนโครงการที่ได้ดำเนินการ ๑ ครั้ง / ปี	ผู้สูงอายุ มีสุขภาพดีทั้งกายและใจ	สำนักปลัด งานพัฒนา ชุมชน
๓	โครงการพัฒนาคุณภาพชีวิตให้แก่ผู้พิการ ผู้ด้อยโอกาส	เพื่อพัฒนาคุณภาพชีวิตให้แก่ผู้พิการ ผู้ด้อยโอกาส	สร้างความเข้มแข็งให้แก่ผู้สูงอายุ ผู้พิการ ผู้ด้อยโอกาส	๒๐,๐๐๐	๒๐,๐๐๐	๒๐,๐๐๐	๒๐,๐๐๐	๒๐,๐๐๐	จำนวนโครงการที่ได้ดำเนินการ ๑ ครั้ง / ปี	ผู้พิการ ผู้ด้อยโอกาสมีสุขภาพดีทั้งกายและใจ	สำนักปลัด งานพัฒนา ชุมชน
๔	โครงการปรับปรุง/ซ่อมแซมบ้านผู้ยากไร้ผู้ด้อยโอกาส	เพื่อช่วยเหลือผู้ยากไร้ที่ขาดแคลนบ้านพักอาศัย	ปรับปรุง/ซ่อมแซมบ้านผู้ด้อยโอกาส ผู้ยากไร้	๑๐๐,๐๐๐	๑๐๐,๐๐๐	๑๐๐,๐๐๐	๑๐๐,๐๐๐	๑๐๐,๐๐๐	จำนวนประชาชนที่ได้รับความช่วยเหลือ	เพื่อพัฒนาคุณภาพประชาชนให้ดีขึ้น	สำนักปลัด งานพัฒนา ชุมชน

(๒) บัญชีโครงการพัฒนาท้องถิ่น

รายละเอียดโครงการพัฒนา แผนพัฒนาท้องถิ่น (พ.ศ. ๒๕๖๖ - ๒๕๗๐) ทบพวนครั้งที่ ๑/๒๕๖๖

แบบ ผ. ๐๒

องค์การบริหารส่วนตำบลบ้านยาง อำเภอศรีรัตนนิคม จังหวัดสุราษฎร์ธานี

ก.ยุทธศาสตร์ชาติ ๒๐ ปี

ข.แผนพัฒนาเศรษฐกิจฯ ฉบับที่ ๑๓

ค.Sustainable Development Goal:SDGs

ง. ยุทธศาสตร์จังหวัด

จ. ยุทธศาสตร์การพัฒนาขององค์กรปกครองส่วนท้องถิ่นในเขตจังหวัด

๑. ยุทธศาสตร์

๑.๑ กลยุทธ์

(๑.๒) แผนงาน

ยุทธศาสตร์ที่ ๔ การสร้างโอกาสความเสมอภาคและเท่าเทียมกันทางสังคม

หมวดหมู่ที่ ๔ ไทยเป็นศูนย์กลางทางการแพทย์และสุขภาพมูลค่าสูง

เป้าหมายที่ ๓ หลักประกันว่าคนไทยที่มีชีวิตที่มีสุขภาพดี

ยุทธศาสตร์ที่ ๔ การพัฒนาสังคมปลอดภัย คุณภาพชีวิตที่ดี และมีศักยภาพในการแข่งขัน

ยุทธศาสตร์ที่ ๒ ด้านคุณภาพชีวิต

ยุทธศาสตร์ที่ ๑ การพัฒนาด้านการส่งเสริมคุณภาพชีวิต

กลยุทธ์ที่ ๑ มีการพัฒนาเครือข่ายการเรียนรู้ของเยาวชน และเพิ่มประสิทธิภาพเครือข่ายระบบบริหารสาธารณสุข

แผนงาน ๑.๔ สังคมสงเคราะห์

ที่	โครงการ	วัตถุประสงค์	เป้าหมาย (ผลผลิตของ โครงการ)	งบประมาณ					ตัวชี้วัด (KPI)	ผลที่คาดว่าจะได้รับ	หน่วยงาน รับผิดชอบหลัก
				๒๕๖๖ (บาท)	๒๕๖๗ (บาท)	๒๕๖๘ (บาท)	๒๕๖๙ (บาท)	๒๕๗๐ (บาท)			
๕	โครงการช่วยเหลือประชาชนตามอำนาจหน้าที่ขององค์กรปกครองส่วนท้องถิ่น ด้านส่งเสริมและพัฒนาคุณภาพชีวิต	เพื่อช่วยเหลือประชาชนในพื้นที่	ประชาชนในพื้นที่	๕๐,๐๐๐	๕๐,๐๐๐	๕๐,๐๐๐	๕๐,๐๐๐	๕๐,๐๐๐	จำนวนประชาชนในพื้นที่	ประชาชนในพื้นที่ มีความเป็นอยู่ที่ดีขึ้น	สำนักปลัด งานพัฒนาชุมชน
๖	โครงการช่วยเหลือประชาชนตามอำนาจหน้าที่ขององค์กรปกครองส่วนท้องถิ่น กรณีช่วยเหลือเกษตรกรผู้มียาได้น้อย	เพื่อช่วยเหลือเกษตรกร	เกษตรกรผู้มียาได้น้อยในพื้นที่	๕๐,๐๐๐	๕๐,๐๐๐	๕๐,๐๐๐	๕๐,๐๐๐	๕๐,๐๐๐	จำนวนประชาชนในพื้นที่	ประชาชนในพื้นที่ มีความเป็นอยู่ที่ดีขึ้น	สำนักปลัด งานพัฒนาชุมชน

(๒) บัญชีโครงการพัฒนาท้องถิ่น

รายละเอียดโครงการพัฒนา แผนพัฒนาท้องถิ่น (พ.ศ. ๒๕๖๖ - ๒๕๗๐) ทบพวครั้งที่ ๑/๒๕๖๖

แบบ ผ. ๐๒

องค์การบริหารส่วนตำบลบ้านยาง อำเภอศรีวิชัย จังหวัดสุราษฎร์ธานี

ก.ยุทธศาสตร์ชาติ ๒๐ ปี	ยุทธศาสตร์ที่ ๒	การสร้างความสามารถในการแข่งขัน
ข.แผนพัฒนาเศรษฐกิจ ฉบับที่ ๑๓	หมวดหมู่ที่ ๑	ไทยเป็นประเทศชั้นนำด้านสินค้าเกษตรและเกษตรแปรรูปมูลค่าสูง
ค.Sustainable Development Goal:SDGs	เป้าหมายที่ ๘	ส่งเสริมการเติบโตทางเศรษฐกิจอย่างต่อเนื่อง
ง. ยุทธศาสตร์จังหวัด	เป้าหมายที่ ๑๒	สร้างหลักประกันให้มีรูปแบบการผลิตและบริการที่ยั่งยืน
จ. ยุทธศาสตร์การพัฒนาขององค์กรปกครองส่วนท้องถิ่นในเขตจังหวัด	ยุทธศาสตร์ที่ ๑	การเพิ่มศักยภาพการแข่งขันภาคเกษตรและอุตสาหกรรมเกษตรและการพลังงาน
๑. ยุทธศาสตร์	ยุทธศาสตร์ที่ ๒	ด้านคุณภาพชีวิต
๑.๑ กลยุทธ์	ยุทธศาสตร์ที่ ๑	ด้านการส่งเสริมคุณภาพชีวิต
	กลยุทธ์ที่ ๔	พัฒนาแหล่งท่องเที่ยวและกิจกรรมการท่องเที่ยวอันเป็นเอกลักษณ์ของตำบลและบริการจัดการแหล่งท่องเที่ยวหลักให้นักท่องเที่ยวมีความพึงพอใจ รวมถึงพัฒนาภาคการผลิตและอุตสาหกรรมยางพาราและปาล์มน้ำมันแบบครบวงจร เพื่อเพิ่มมูลค่าและศักยภาพในการแข่งขัน
(๑.๒) แผนงาน	แผนงาน ๑.๕	สร้างความเข้มแข็งในชุมชน

ที่	โครงการ	วัตถุประสงค์	เป้าหมาย (ผลผลิตของ โครงการ)	งบประมาณ					ตัวชี้วัด (KPI)	ผลที่คาดว่าจะได้รับ	หน่วยงาน รับผิดชอบหลัก
				๒๕๖๖ (บาท)	๒๕๖๗ (บาท)	๒๕๖๘ (บาท)	๒๕๖๙ (บาท)	๒๕๗๐ (บาท)			
๑	โครงการสนับสนุนกลุ่มอาชีพตำบลบ้านยาง	เพื่อส่งเสริมและสนับสนุนกลุ่มอาชีพต่างๆ ในตำบลบ้านยาง	กลุ่มอาชีพต่างๆ ตำบลบ้านยาง	๑๐๐,๐๐๐	๑๐๐,๐๐๐	๑๐๐,๐๐๐	๑๐๐,๐๐๐	๑๐๐,๐๐๐	จำนวนกลุ่มอาชีพตำบลบ้านยางที่ได้รับการสนับสนุน	ประชาชนมีรายได้เพิ่มขึ้น มีความเป็นอยู่ที่ดีขึ้น	สำนักปลัด งานพัฒนาชุมชน
๒	โครงการอุดหนุน/ส่งเสริมพัฒนาบทบาทสตรีตำบลบ้านยาง	เพื่อส่งเสริมและสนับสนุนศักยภาพในการดำเนินงานของกลุ่มพัฒนาบทบาทสตรีในการพัฒนางานด้านต่างๆ	กลุ่มพัฒนาบทบาทสตรี	๕๐,๐๐๐	๕๐,๐๐๐	๕๐,๐๐๐	๕๐,๐๐๐	๕๐,๐๐๐	จำนวนโครงการที่ได้รับการอุดหนุน ๑ ครั้ง / ปี	กลุ่มพัฒนาบทบาทสตรีมีศักยภาพในการดำเนินงาน	สำนักปลัด งานพัฒนาชุมชน
๓	โครงการสนับสนุนศูนย์พัฒนาชุมชนตำบลบ้านยาง	เพื่อส่งเสริมและสนับสนุนการทำงานของศูนย์พัฒนาชุมชนตำบลบ้านยาง	ศูนย์พัฒนาชุมชนตำบลบ้านยาง	๓๐,๐๐๐	๓๐,๐๐๐	๓๐,๐๐๐	๓๐,๐๐๐	๓๐,๐๐๐	จำนวนโครงการที่ได้รับการอุดหนุน ๑ ครั้ง / ปี	ประชาชนมีรายได้เพิ่มขึ้น มีความเป็นอยู่ที่ดีขึ้น	สำนักปลัด งานพัฒนาชุมชน

(๒) บัญชีโครงการพัฒนาท้องถิ่น

รายละเอียดโครงการพัฒนา แผนพัฒนาท้องถิ่น (พ.ศ. ๒๕๖๖ - ๒๕๗๐) ทบพวครั้งที่ ๑/๒๕๖๖

องค์การบริหารส่วนตำบลบ้านยาง อำเภอศรีวิชัย จังหวัดสุราษฎร์ธานี

แบบ ผ. ๐๒

ก.ยุทธศาสตร์ชาติ ๒๐ ปี

ยุทธศาสตร์ที่ ๒

การสร้างความสามารถในการแข่งขัน

ข.แผนพัฒนาเศรษฐกิจฯ ฉบับที่ ๑๓

หมวดหมู่ที่ ๑

ไทยเป็นประเทศชั้นนำด้านสินค้าเกษตรและเกษตรแปรรูปมูลค่าสูง

ค.Sustainable Development Goal:SDGs

เป้าหมายที่ ๘

ส่งเสริมการเติบโตทางเศรษฐกิจอย่างต่อเนื่อง

ง. ยุทธศาสตร์จังหวัด

เป้าหมายที่ ๑๒

สร้างหลักประกันให้มีรูปแบบการผลิตและบริการที่ยั่งยืน

จ. ยุทธศาสตร์การพัฒนาขององค์กรปกครองส่วนท้องถิ่นในเขตจังหวัด

ยุทธศาสตร์ที่ ๑

การเพิ่มศักยภาพการแข่งขันภาคเกษตรและอุตสาหกรรมเกษตรและการพลังงาน

๑. ยุทธศาสตร์

ยุทธศาสตร์ที่ ๒

ด้านคุณภาพชีวิต

๑.๑ กลยุทธ์

ยุทธศาสตร์ที่ ๑

ด้านการส่งเสริมคุณภาพชีวิต

กลยุทธ์ที่ ๔

พัฒนาแหล่งท่องเที่ยวและกิจกรรมการท่องเที่ยวอันเป็นเอกลักษณ์ของตำบลและบริการจัดการแหล่งท่องเที่ยวหลักให้นักท่องเที่ยวมีความพึงพอใจ รวมถึงพัฒนาภาคการผลิตและอุตสาหกรรมยางพาราและปาล์มน้ำมันแบบครบวงจร เพื่อเพิ่มมูลค่าและศักยภาพในการแข่งขัน สร้างความเข้มแข็งในชุมชน

(๑.๒) แผนงาน

แผนงาน ๑.๕

ที่	โครงการ	วัตถุประสงค์	เป้าหมาย (ผลผลิตของ โครงการ)	งบประมาณ					ตัวชี้วัด (KPI)	ผลที่คาดว่าจะได้รับ	หน่วยงาน รับผิดชอบหลัก
				๒๕๖๖ (บาท)	๒๕๖๗ (บาท)	๒๕๖๘ (บาท)	๒๕๖๙ (บาท)	๒๕๗๐ (บาท)			
๔	โครงการส่งเสริมพัฒนาอาชีพให้เยาวชนกลุ่มเสี่ยงในพื้นที่ตำบลบ้านยาง	เพื่อส่งเสริมพัฒนาอาชีพให้กับเยาวชนกลุ่มเสี่ยงในพื้นที่ตำบลบ้านยาง	เยาวชนกลุ่มเสี่ยงในพื้นที่ตำบลบ้านยาง	๖๐,๐๐๐	๖๐,๐๐๐	๖๐,๐๐๐	๖๐,๐๐๐	๖๐,๐๐๐	ร้อยละของเยาวชนกลุ่มเสี่ยงที่ได้เข้าร่วมกิจกรรม	เยาวชนกลุ่มเสี่ยงมีคุณภาพชีวิตที่ดีขึ้น	สำนักปลัด งานพัฒนาชุมชน
๕	โครงการส่งเสริมพัฒนาอาชีพให้เยาวชนในพื้นที่ตำบลบ้านยาง	เพื่อส่งเสริมพัฒนาอาชีพให้กับเยาวชนในพื้นที่ตำบลบ้านยาง	เยาวชนในพื้นที่ตำบลบ้านยาง	๖๐,๐๐๐	๖๐,๐๐๐	๖๐,๐๐๐	๖๐,๐๐๐	๖๐,๐๐๐	ร้อยละของเยาวชนที่ได้เข้าร่วมกิจกรรม	เยาวชนมีคุณภาพชีวิตที่ดีขึ้น	สำนักปลัด งานพัฒนาชุมชน

(๒) บัญชีโครงการพัฒนาท้องถิ่น
 รายละเอียดโครงการพัฒนา แผนพัฒนาท้องถิ่น (พ.ศ. ๒๕๖๖ – ๒๕๗๐) ทบพวครั้งที่ ๑/๒๕๖๖
 องค์การบริหารส่วนตำบลบ้านยาง อำเภอศรีรัตนนิคม จังหวัดสุราษฎร์ธานี

แบบ ผ. ๐๒

- ก. ยุทธศาสตร์ชาติ ๒๐ ปี
 ข. แผนพัฒนาเศรษฐกิจ ฉบับที่ ๑๓
 ค. Sustainable Development Goal:SDGs
 ง. ยุทธศาสตร์จังหวัด
 จ. ยุทธศาสตร์การพัฒนารององค์การปกครองส่วนท้องถิ่นในเขตจังหวัด
 ๑. ยุทธศาสตร์
 ๑.๑ กลยุทธ์
- ยุทธศาสตร์ที่ ๒ การสร้างความสามารถในการแข่งขัน
 หมายเหตุที่ ๑ ไทยเป็นประเทศชั้นนำด้านสินค้าเกษตรและเกษตรแปรรูปมูลค่าสูง
 เป้าหมายที่ ๘ ส่งเสริมการเติบโตทางเศรษฐกิจที่ต่อเนื่อง
 เป้าหมายที่ ๑๒ สร้างหลักประกันให้มีรูปแบบการผลิตและบริการที่ยั่งยืน
 ยุทธศาสตร์ที่ ๑ การเพิ่มศักยภาพการแข่งขันภาคเกษตรและอุตสาหกรรมเกษตรและการพลังงาน
 ยุทธศาสตร์ที่ ๒ ด้านคุณภาพชีวิต
 ยุทธศาสตร์ที่ ๑ ด้านการส่งเสริมคุณภาพชีวิต
 กลยุทธ์ที่ ๔ พัฒนาแหล่งท่องเที่ยวและกิจกรรมการท่องเที่ยวอันเป็นเอกลักษณ์ของตำบลและบริการจัดการแหล่งท่องเที่ยวหลักให้นักท่องเที่ยวมีความพึงพอใจ รวมถึงพัฒนาภาคการผลิตและอุตสาหกรรมยางพาราและปาล์มน้ำมันแบบครบวงจร เพื่อเพิ่มมูลค่าและศักยภาพในการแข่งขัน
 แผนงาน ๑.๕ สร้างความเข้มแข็งในชุมชน
- (๑.๒) แผนงาน

ที่	โครงการ	วัตถุประสงค์	เป้าหมาย (ผลผลิตของ โครงการ)	งบประมาณ					ตัวชี้วัด (KPI)	ผลที่คาดว่าจะได้รับ	หน่วยงาน รับผิดชอบหลัก
				๒๕๖๖ (บาท)	๒๕๖๗ (บาท)	๒๕๖๘ (บาท)	๒๕๖๙ (บาท)	๒๕๗๐ (บาท)			
๖	โครงการส่งเสริมกลุ่ม ทอผ้า หมู่ที่ ๕	- เพื่อเสริมสร้างการ พัฒนา กลุ่มอาชีพในเขตพื้นที่	กลุ่มอาชีพในตำบล บ้านยาง	๓๐,๐๐๐	๓๐,๐๐๐	๓๐,๐๐๐	๓๐,๐๐๐	๓๐,๐๐๐	มีกลุ่มทอผ้าที่มี ศักยภาพมากขึ้น	กลุ่มทอผ้าที่มี คุณภาพชีวิตที่ดี ขึ้น	สำนักปลัด งานพัฒนาชุมชน
๗	โครงการส่งเสริมการ ทำน้ำมันมะพร้าวสกัด เย็น หมู่ที่ ๙	เพื่อส่งเสริมกลุ่มอาชีพ ตำบลบ้านยาง	จัดกิจกรรมการทำ น้ำมันมะพร้าวสกัด เย็น หมู่ที่ ๙	๓๐,๐๐๐	๓๐,๐๐๐	๓๐,๐๐๐	๓๐,๐๐๐	๓๐,๐๐๐	จำนวนผู้เข้าร่วม กิจกรรม	ประชาชนมีรายได้ เพิ่มมากขึ้น	สำนักปลัด งานพัฒนาชุมชน

(๒) บัญชีโครงการพัฒนาท้องถิ่น

รายละเอียดโครงการพัฒนา แผนพัฒนาท้องถิ่น (พ.ศ. ๒๕๖๖ - ๒๕๗๐) ทบพวนครั้งที่ ๑/๒๕๖๖

แบบ ผ. ๐๒

องค์การบริหารส่วนตำบลบ้านยาง อำเภอศรีวิชัย จังหวัดสุราษฎร์ธานี

ก.ยุทธศาสตร์ชาติ ๒๐ ปี

ยุทธศาสตร์ที่ ๒

การสร้างความสามารถในการแข่งขัน

ข.แผนพัฒนาเศรษฐกิจ ฉบับที่ ๑๓

หมวดหมู่ที่ ๑

ไทยเป็นประเทศชั้นนำด้านสินค้าเกษตรและเกษตรแปรรูปมูลค่าสูง

ค.Sustainable Development Goal:SDGs

เป้าหมายที่ ๘

ส่งเสริมการเติบโตทางเศรษฐกิจที่ต่อเนื่อง

ง. ยุทธศาสตร์จังหวัด

เป้าหมายที่ ๑๒

สร้างหลักประกันให้มีรูปแบบการผลิตและบริการที่ยั่งยืน

จ. ยุทธศาสตร์การพัฒนาขององค์กรปกครองส่วนท้องถิ่นในเขตจังหวัด

ยุทธศาสตร์ที่ ๑

การเพิ่มศักยภาพการแข่งขันภาคเกษตรและอุตสาหกรรมเกษตรและการพลังงาน

๑. ยุทธศาสตร์

ยุทธศาสตร์ที่ ๒

ด้านคุณภาพชีวิต

๑.๑ กลยุทธ์

ยุทธศาสตร์ที่ ๑

ด้านการส่งเสริมคุณภาพชีวิต

กลยุทธ์ที่ ๕

ส่งเสริมการมีส่วนร่วมในการบริหารจัดการทรัพยากรธรรมชาติและสิ่งแวดล้อมให้มีประสิทธิภาพ และส่งเสริมกิจกรรมอนุรักษ์ทรัพยากรธรรมชาติและสิ่งแวดล้อม

(๑.๒) แผนงาน

แผนงาน

๑.๖ การเกษตร

ที่	โครงการ	วัตถุประสงค์	เป้าหมาย (ผลผลิตของโครงการ)	งบประมาณ					ตัวชี้วัด (KPI)	ผลที่คาดว่าจะได้รับ	หน่วยงานรับผิดชอบหลัก
				๒๕๖๖ (บาท)	๒๕๖๗ (บาท)	๒๕๖๘ (บาท)	๒๕๖๙ (บาท)	๒๕๗๐ (บาท)			
๑	โครงการสนับสนุนศูนย์พัฒนาและถ่ายทอดเทคโนโลยีทางการเกษตรตำบลบ้านยาง	เพื่อส่งเสริมและสนับสนุนศักยภาพในการดำเนินงานของศูนย์พัฒนาและถ่ายทอดเทคโนโลยีทางการเกษตรตำบลบ้านยาง	ศูนย์พัฒนาและถ่ายทอดเทคโนโลยีทางการเกษตรตำบลบ้านยาง	๑๐,๐๐๐	๑๐,๐๐๐	๑๐,๐๐๐	๑๐,๐๐๐	๑๐,๐๐๐	จำนวนโครงการที่ได้รับการสนับสนุน ๑ ครั้ง/ปี	ศูนย์พัฒนาและถ่ายทอดเทคโนโลยีทางการเกษตรตำบลบ้านยางมีศักยภาพในการดำเนินงาน	สำนักปลัดงานพัฒนาชุมชน
๒	โครงการฝึกอบรมส่งเสริมอาชีพตามแนวพระราชดำริหรือปรัชญาเศรษฐกิจพอเพียง	เพื่อส่งเสริมอาชีพและพัฒนาคุณภาพชีวิตของประชาชนอย่างยั่งยืน	กลุ่มเกษตรกรและประชาชน	๕๐,๐๐๐	๕๐,๐๐๐	๕๐,๐๐๐	๕๐,๐๐๐	๕๐,๐๐๐	จำนวนกลุ่มเกษตรกรและประชาชนที่ได้รับการฝึกอบรม	เกษตรกรมีการนำความรู้ที่ได้ไปใช้และมีความเป็นอยู่ที่ดีขึ้น	สำนักปลัดงานพัฒนาชุมชน

(๒) บัญชีโครงการพัฒนาท้องถิ่น

รายละเอียดโครงการพัฒนา แผนพัฒนาท้องถิ่น (พ.ศ. ๒๕๖๖ - ๒๕๗๐) ทบพวนครั้งที่ ๑/๒๕๖๖

องค์การบริหารส่วนตำบลบ้านยาง อำเภอศรีวิชัย จังหวัดสุราษฎร์ธานี

แบบ ผ. ๐๒

ก. ยุทธศาสตร์ชาติ ๒๐ ปี

ข. แผนพัฒนาเศรษฐกิจ ฉบับที่ ๑๓

ค. Sustainable Development Goal:SDGs

ง. ยุทธศาสตร์จังหวัด

จ. ยุทธศาสตร์การพัฒนาขององค์กรปกครองส่วนท้องถิ่นในเขตจังหวัด

๑. ยุทธศาสตร์

๑.๑ กลยุทธ์

(๑.๒) แผนงาน

ยุทธศาสตร์ที่ ๖ ด้านการปรับสมดุลและพัฒนาระบบ

หมวดหมู่ที่ ๑๓ ไทยมีภาครัฐที่ทันสมัย มีประสิทธิภาพและตอบโจทยประชาชน

เป้าหมายที่ ๗ สร้างหลักประกันให้ทุกคนสามารถเข้าถึงได้

เป้าหมายที่ ๑๗ เสริมความเข้มแข็งให้แก่อกลไกการดำเนินงาน

ยุทธศาสตร์ที่ ๔ การพัฒนาสังคมปลอดภัยคุณภาพชีวิตที่ดี และมีศักยภาพในการแข่งขัน

ยุทธศาสตร์ที่ ๒ ด้านคุณภาพชีวิต

ยุทธศาสตร์ที่ ๑ การพัฒนาด้านการจัดระเบียบชุมชน สังคมและการรักษาความสงบเรียบร้อย

กลยุทธ์ที่ ๒ เพิ่มประสิทธิภาพการรักษาความปลอดภัยในชีวิตและทรัพย์สิน

แผนงาน ๒.๑ การรักษาความสงบภายใน

ที่	โครงการ	วัตถุประสงค์	เป้าหมาย (ผลผลิตของโครงการ)	งบประมาณ					ตัวชี้วัด (KPI)	ผลที่คาดว่าจะได้รับ	หน่วยงาน รับผิดชอบหลัก
				๒๕๖๖ (บาท)	๒๕๖๗ (บาท)	๒๕๖๘ (บาท)	๒๕๖๙ (บาท)	๒๕๗๐ (บาท)			
๑	โครงการติดตั้งเครื่องหมายจราจร , กระจกโค้งและป้ายต่างๆ	เพื่อความปลอดภัยในชีวิตและทรัพย์สินของประชาชนในการสัญจรไปมา	ติดตั้งเครื่องหมายจราจร กระจกโค้ง และป้ายต่างตามจุดเสี่ยงในพื้นที่ตำบลบ้านยาง	๑๐๐,๐๐๐	๑๐๐,๐๐๐	๑๐๐,๐๐๐	๑๐๐,๐๐๐	๑๐๐,๐๐๐	จำนวนจุดที่ได้รับ การ ติด ตั้ง เครื่องหมายจราจร กระจกโค้ง และป้ายต่างๆ	ประชาชนมีความปลอดภัยในการใช้เส้นทาง	กองช่าง
๒	โครงการป้องกันและลดอุบัติเหตุทางถนนในช่วงเทศกาลปีใหม่และสงกรานต์	เพื่อลดอุบัติเหตุในการเดินทางและอำนวยความสะดวกในการใช้รถใช้ถนนในช่วงเทศกาลปีใหม่และสงกรานต์	ประชาชนตำบลบ้านยางและผู้ใช้เส้นทางคมนาคม	๓๐,๐๐๐	๓๐,๐๐๐	๓๐,๐๐๐	๓๐,๐๐๐	๓๐,๐๐๐	จำนวนอุบัติเหตุในช่วงเทศกาล ลดลงร้อยละ ๕๐	ประชาชนได้รับความสะดวกในการเดินทางและลดอุบัติเหตุทางถนนในช่วงเทศกาล	สำนักงานปลัดงานป้องกันและบรรเทาสาธารณภัย
๓	โครงการป้องกันและแก้ไขปัญหาย้ายแล้ง	เพื่อป้องกันและบรรเทาความเดือดร้อนของประชาชนที่เกิดจากภัยแล้ง	ประชาชนในพื้นที่ตำบลบ้านยางที่ได้รับความเดือดร้อน	๑๐๐,๐๐๐	๑๐๐,๐๐๐	๑๐๐,๐๐๐	๑๐๐,๐๐๐	๑๐๐,๐๐๐	จำนวนประชาชนที่ได้รับความช่วยเหลือ	ประชาชนได้รับความช่วยเหลือและบรรเทาความเดือดร้อนได้ทันทั่วถึง	สำนักงานปลัดงานป้องกันและบรรเทาสาธารณภัย

(๒) บัญชีโครงการพัฒนาท้องถิ่น

รายละเอียดโครงการพัฒนา แผนพัฒนาท้องถิ่น (พ.ศ. ๒๕๖๖ – ๒๕๗๐) ทบพทครั้งที่ ๑/๒๕๖๖

องค์การบริหารส่วนตำบลบ้านยาง อำเภอศีร์ษะเกษ จังหวัดสุราษฎร์ธานี

แบบ ผ. ๑๒

- ก. ยุทธศาสตร์ชาติ ๒๐ ปี ยุทธศาสตร์ที่ ๖ ด้านการปรับสมดุลและพัฒนาระบบ
- ข. แผนพัฒนาเศรษฐกิจฯ ฉบับที่ ๑๓ มุขหมายที่ ๑๓ ไทยมีภาครัฐที่ทันสมัย มีประสิทธิภาพและตบใจหทัยประชาชน
- ค. Sustainable Development Goal:SDGs เป้าหมายที่ ๗ สร้างหลักประกันให้ทุกคนสามารถเข้าถึงได้
- ง. ยุทธศาสตร์จังหวัด เป้าหมายที่ ๑๗ เสริมความเข้มแข็งให้แก่งlobalการดำเนินงาน
- จ. ยุทธศาสตร์การพัฒนาขององค์กรปกครองส่วนท้องถิ่นในเขตจังหวัด
 - ๑. ยุทธศาสตร์ ยุทธศาสตร์ที่ ๔ การพัฒนาสังคมปลอดภัยคุณภาพชีวิตที่ดี และมีศักยภาพในการแข่งขัน
 - ๑.๑ กลยุทธ์ ยุทธศาสตร์ที่ ๒ ด้านคุณภาพชีวิต
 - (๑.๒) แผนงาน ยุทธศาสตร์ที่ ๑ การพัฒนาด้านการจัดระเบียบชุมชน สังคมและการรักษาความสงบเรียบร้อย
 - กลยุทธ์ที่ ๒ เพิ่มประสิทธิภาพการรักษาความปลอดภัยในชีวิตและทรัพย์สิน
 - แผนงาน ๒.๑ การรักษาความสงบภายใน

ที่	โครงการ	วัตถุประสงค์	เป้าหมาย (ผลผลิตของ โครงการ)	งบประมาณ					ตัวชี้วัด (KPI)	ผลที่คาดว่าจะได้รับ	หน่วยงาน รับผิดชอบหลัก
				๒๕๖๖ (บาท)	๒๕๖๗ (บาท)	๒๕๖๘ (บาท)	๒๕๖๙ (บาท)	๒๕๗๐ (บาท)			
๔	โครงการช่วยเหลือ เหยี่ยวยาผู้ประสบ สาธารณภัย	เพื่อช่วยเหลือเหยี่ยวยา ผู้ประสบภัยหลังเกิดเหตุ สาธารณภัย	ประชาชนในพื้นที่ ที่ประสบภัยจาก สาธารณภัย	๒๐๐,๐๐๐	๒๐๐,๐๐๐	๒๐๐,๐๐๐	๒๐๐,๐๐๐	๒๐๐,๐๐๐	จำนวนประชาชนที่ ได้รับความช่วยเหลือ	ประชาชนได้รับ ความช่วยเหลือ และบรรเทาความ เดือดร้อนได้ ทันท่วงที	สำนักงานปลัด งานป้องกัน และบรรเทา สาธารณภัย
๕	โครงการเฝ้าระวังและ เตือนภัยน้ำท่วม ฉับพลัน น้ำป่าไหล หลาก	เพื่อเฝ้าระวัง และเตรียม ความพร้อมในการ ช่วยเหลือประชาชนกรณี เกิดสาธารณภัย	พื้นที่ในตำบลบ้าน ยาง	๕๐,๐๐๐	๕๐,๐๐๐	๕๐,๐๐๐	๕๐,๐๐๐	๕๐,๐๐๐	จำนวนประชาชนที่ ได้รับความช่วยเหลือ	ประชาชนได้รับ ความช่วยเหลือ และบรรเทาความ เดือดร้อนได้ ทันท่วงที	สำนักงานปลัด งานป้องกัน และบรรเทา สาธารณภัย
๖	โครงการพัฒนา ศักยภาพอาสาสมัคร ป้องกันภัยฝ่ายพล เรือน	เพื่อให้สมาชิก อปพร. ได้ ฝึกบทบาทหน้าที่ความ รับผิดชอบและมีความ พร้อมในการปฏิบัติหน้าที่	สมาชิก อปพร. เข้า ร่วมอบรมโดยเริ่ม ดำเนินการกับ หน่วยงานที่เกี่ยวข้อง	๑๐๐,๐๐๐	๑๐๐,๐๐๐	๑๐๐,๐๐๐	๑๐๐,๐๐๐	๑๐๐,๐๐๐	จำนวนสมาชิก อปพร. เข้าร่วม อบรม	อปพร. มีความรู้และ มีความพร้อมในการ ปฏิบัติหน้าที่	สำนักงานปลัด งานป้องกัน และบรรเทา สาธารณภัย

(๒) บัญชีโครงการพัฒนาท้องถิ่น

รายละเอียดโครงการพัฒนา แผนพัฒนาท้องถิ่น (พ.ศ. ๒๕๖๖ – ๒๕๗๐) ทบพทครั้งที่ ๑/๒๕๖๖

องค์การบริหารส่วนตำบลบ้านยาง อำเภอศรีรัตนนิคม จังหวัดสุราษฎร์ธานี

แบบ ผ. ๐๒

ก.ยุทธศาสตร์ชาติ ๒๐ ปี

ยุทธศาสตร์ที่ ๖ ด้านการปรับสมดุลและพัฒนาระบบ

ข.แผนพัฒนาเศรษฐกิจ ฉบับที่ ๑๓

หมวดหมู่ที่ ๑๓ ไทยมีภาครัฐที่ทันสมัย มีประสิทธิภาพและตอบโจทย์ประชาชน

ค.Sustainable Development Goal:SDGs

เป้าหมายที่ ๗ สร้างหลักประกันให้ทุกคนสามารถเข้าถึงได้

เป้าหมายที่ ๑๗ เสริมความเข้มแข็งให้แก่งlobalization

ง. ยุทธศาสตร์จังหวัด

ยุทธศาสตร์ที่ ๔ การพัฒนาสังคมปลอดภัยคุณภาพชีวิตที่ดี และมีศักยภาพในการแข่งขัน

จ. ยุทธศาสตร์การพัฒนาขององค์ปกครองส่วนท้องถิ่นในเขตจังหวัด

ยุทธศาสตร์ที่ ๒ ด้านคุณภาพชีวิต

๑. ยุทธศาสตร์

ยุทธศาสตร์ที่ ๑ การพัฒนาด้านการจัดระเบียบชุมชน สังคมและการรักษาความสงบเรียบร้อย

๑.๑ กลยุทธ์

กลยุทธ์ที่ ๒ เพิ่มประสิทธิภาพการรักษาความปลอดภัยในชีวิตและทรัพย์สิน

(๑.๒) แผนงาน

แผนงาน ๒.๑ การรักษาความสงบภายใน

ที่	โครงการ	วัตถุประสงค์	เป้าหมาย (ผลผลิตของ โครงการ)	งบประมาณ					ตัวชี้วัด (KPI)	ผลที่คาดว่าจะได้รับ	หน่วยงาน รับผิดชอบหลัก
				๒๕๖๖ (บาท)	๒๕๖๗ (บาท)	๒๕๖๘ (บาท)	๒๕๖๙ (บาท)	๒๕๗๐ (บาท)			
๗	โครงการปรับปรุง/ซ่อมแซม กล่องวงจรปิดภายในตำบล บ้านยาง	เพื่อปรับปรุง/ซ่อมแซมกล่อง วงจรปิดที่ชำรุดให้สามารถ ใช้งานได้	กล่องวงจรปิดภายในพื้นที่ ตำบลบ้านยาง	๑๐๐,๐๐๐	๑๐๐,๐๐๐	๑๐๐,๐๐๐	๑๐๐,๐๐๐	๑๐๐,๐๐๐	จำนวนกล่องวงจรปิดที่ ปรับปรุง/ซ่อมแซม	กล่องวงจรปิด มี ประสิทธิภาพพร้อมใช้ งาน	สำนักงานปลัด
๘	โครงการอบรมความรู้เกี่ยวกับ ความปลอดภัย อาชีวอนามัย และสภาพแวดล้อมในการ ทำงาน	เพื่อสร้างการรับรู้จิตสำนึก และ ดูแลความปลอดภัย	จัดอบรมให้ความรู้แก่ ผู้บริหาร และพนักงานใน อบต.บ้านยาง	๓๐,๐๐๐	๓๐,๐๐๐	๓๐,๐๐๐	๓๐,๐๐๐	๓๐,๐๐๐	จำนวนกิจกรรม ๑ ครั้ง/ ปี	ผู้เข้าร่วมการอบรมมี ความรู้เกี่ยวกับความ ปลอดภัย อาชีวอนามัย และสภาพแวดล้อมใน การทำงาน	สำนักงานปลัด
๙	โครงการอบรมทบทวน อาสาสมัครป้องกันภัยฝ่าย พลเรือน	เพื่อให้สมาชิก อปพร. ได้ฝึก ทบทวนหน้าที่ ความ รับผิดชอบและมีความพร้อม ในการปฏิบัติหน้าที่	สมาชิก อปพร. เข้าร่วม อบรมโดยเริ่มดำเนินการ กับหน่วยงานที่เกี่ยวข้อง	๒๐๐,๐๐๐	๒๐๐,๐๐๐	๒๐๐,๐๐๐	๒๐๐,๐๐๐	๒๐๐,๐๐๐	จำนวนสมาชิก อป พร. เข้าร่วมอบรม	อปพร. มีความรู้และมี ความพร้อมในการ ปฏิบัติหน้าที่	สำนักงานปลัด งานป้องกัน และบรรเทา สาธารณภัย
๑๐	โครงการช่วยเหลือ ประชาชนตามอำนาจหน้าที่ ขององค์กรปกครองส่วน ท้องถิ่น กรณีเยียวยาหรือ ฟื้นฟูหลังเกิดสาธารณภัย	เพื่อเยียวยาประชาชนใน พื้นที่ที่ได้รับความเดือดร้อน	เพื่อเยียวยาประชาชนใน พื้นที่ ที่ได้รับความ เดือดร้อน	๕๐,๐๐๐	๕๐,๐๐๐	๕๐,๐๐๐	๕๐,๐๐๐	๕๐,๐๐๐	จำนวนประชาชนที่ เดือดร้อน	ประชาชนได้รับความ ช่วยเหลือทันเวลาที่	สำนักงานปลัด งานป้องกัน และบรรเทา สาธารณภัย

(๒) บัญชีโครงการพัฒนาท้องถิ่น

รายละเอียดโครงการพัฒนา แผนพัฒนาท้องถิ่น (พ.ศ. ๒๕๖๖ – ๒๕๗๐) ทบพทครั้งที่ ๑/๒๕๖๖

แบบ ผ. ๐๒

องค์การบริหารส่วนตำบลบ้านยาง อำเภอศีร์ษะรินทร์ จังหวัดสุราษฎร์ธานี

ก.ยุทธศาสตร์ชาติ ๒๐ ปี

ยุทธศาสตร์ที่ ๓ ด้านการพัฒนาและเสริมสร้างศักยภาพคน

ข.แผนพัฒนาเศรษฐกิจฯ ฉบับที่ ๑๓

หมวดหมู่ที่ ๘ ไทยมีพื้นที่และเมืองอัจฉริยะที่น่าอยู่ ปลอดภัยเติบโตได้อย่างยั่งยืน

ค.Sustainable Development Goal:SDGs

เป้าหมายที่ ๓. สร้างหลักประกันว่าคนที่มีสุขภาพดี

ง. ยุทธศาสตร์จังหวัด

ยุทธศาสตร์ที่ ๔ การพัฒนาสังคมปลอดภัยคุณภาพชีวิตที่ดี และมีศักยภาพในการแข่งขัน

จ. ยุทธศาสตร์การพัฒนาขององค์กรปกครองส่วนท้องถิ่นในเขตจังหวัด

ยุทธศาสตร์ที่ ๒ ด้านคุณภาพชีวิต

๑. ยุทธศาสตร์

ยุทธศาสตร์ที่ ๑ การพัฒนาด้านการจัดระเบียบชุมชน สังคมและการรักษาความสงบเรียบร้อย

๑.๑ กลยุทธ์

กลยุทธ์ที่ ๒ เพิ่มประสิทธิภาพการรักษาความปลอดภัยในชีวิตและทรัพย์สิน

(๑.๒) แผนงาน

แผนงาน ๒.๒ สร้างความเข้มแข็งของชุมชน

ที่	โครงการ	วัตถุประสงค์	เป้าหมาย (ผลผลิตของโครงการ)	งบประมาณ					ตัวชี้วัด (KPI)	ผลที่คาดว่าจะได้รับ	หน่วยงาน รับผิดชอบหลัก
				๒๕๖๖ (บาท)	๒๕๖๗ (บาท)	๒๕๖๘ (บาท)	๒๕๖๙ (บาท)	๒๕๗๐ (บาท)			
๑	โครงการอบรมสร้างพลังชุมชนป้องกันและแก้ไขปัญหายาเสพติด	เพื่อรณรงค์และประชาสัมพันธ์ให้ประชาชนมีความรู้เกี่ยวกับโทษของยาเสพติด	อบรมให้ความรู้แก่เด็กเยาวชน และประชาชนที่มีพื้นที่ตำบลบ้านยาง จำนวน ๕๐ คน	๒๐,๐๐๐	๒๐,๐๐๐	๒๐,๐๐๐	๒๐,๐๐๐	๒๐,๐๐๐	ร้อยละของประชาชนในพื้นที่ติดยาเสพติดน้อยลง	หมู่บ้านและชุมชนมีปัญหา ยาเสพติดลดลง	สำนักปลัด
๒	โครงการอุดหนุนอำเภอศีร์ษะรินทร์ในการดำเนินโครงการป้องกันและแก้ไขปัญหา ยาเสพติด	เพื่อป้องกันและแก้ไขปัญหา ยาเสพติดโดยดำเนินการร่วมกับอำเภอศีร์ษะรินทร์	ป้องกันและแก้ไขปัญหา ยาเสพติดในกลุ่มเยาวชนและวัยรุ่นในพื้นที่ตำบลบ้านยาง	๒๐,๐๐๐	๒๐,๐๐๐	๒๐,๐๐๐	๒๐,๐๐๐	๒๐,๐๐๐	ร้อยละของประชาชนในพื้นที่ติดยาเสพติดน้อยลง	ผู้ติดยาเสพติดในตำบลบ้านยางลดลง	สำนักปลัด
๓	โครงการหมู่บ้านสีขาวต่อต้านอบายมุขและสิ่งเสพติด หมู่ที่ ๗	เพื่อให้ประชาชนมีความรู้ในเรื่องอบายมุขและสิ่งเสพติด	ประชาชนมีความรู้ในเรื่องอบายมุขและสิ่งเสพติด	๕๐,๐๐๐	๕๐,๐๐๐	๕๐,๐๐๐	๕๐,๐๐๐	๕๐,๐๐๐	ประชาชนมีความรู้ในเรื่องอบายมุขและสิ่งเสพติด และไม่ตกเป็นทาสของยาเสพติด	ประชาชนมีความรู้ในเรื่องอบายมุขและสิ่งเสพติด	อบต.

(๒) บัญชีโครงการพัฒนาท้องถิ่น

รายละเอียดโครงการพัฒนา แผนพัฒนาท้องถิ่น (พ.ศ. ๒๕๖๖ - ๒๕๗๐) ทบพวครั้งที่ ๑/๒๕๖๖

องค์การบริหารส่วนตำบลบ้านยาง อำเภอศรีรัตนนิคม จังหวัดสุราษฎร์ธานี

แบบ ผ. ๐๒

- ก.ยุทธศาสตร์ชาติ ๒๐ ปี ยุทธศาสตร์ที่ ๒ ด้านการสร้างความสามารถในการแข่งขัน
- ข.แผนพัฒนาเศรษฐกิจฯ ฉบับที่ ๑๓ มุขหมายที่ ๕ ไทยเป็นประตูการค้าการลงทุนและยุทธศาสตร์ทางโลจิสติกส์ที่สำคัญของภูมิภาค
- ค.Sustainable Development Goal:SDGs เป้าหมายที่ ๙ สร้างโครงสร้างพื้นฐานที่ทนทาน
- ง. ยุทธศาสตร์จังหวัด ยุทธศาสตร์ที่ ๓ การเชื่อมโยงเส้นทางคมนาคมและศูนย์โลจิสติกส์(Logistics)ภาคใต้ตอนบน
- จ. ยุทธศาสตร์การพัฒนาขององค์กรปกครองส่วนท้องถิ่นในเขตจังหวัด ยุทธศาสตร์ที่ ๑ ด้านโครงสร้างพื้นฐาน
 - ๑. ยุทธศาสตร์ ยุทธศาสตร์ที่ ๓ การพัฒนาด้านโครงสร้างพื้นฐาน
 - ๑.๑ กลยุทธ์ กลยุทธ์ที่ ๓ พัฒนาด้านโครงสร้างพื้นฐานทุกเส้นทางให้มีความสะดวกและรวดเร็ว
 - (๑.๒) แผนงาน แผนงาน ๓.๑ อุตสาหกรรมและการโยธา

ที่	โครงการ	วัตถุประสงค์	เป้าหมาย (ผลผลิตของโครงการ)	งบประมาณ					ตัวชี้วัด (KPI)	ผลที่คาดว่าจะได้รับ	หน่วยงาน รับผิดชอบหลัก
				๒๕๖๖ (บาท)	๒๕๖๗ (บาท)	๒๕๖๘ (บาท)	๒๕๖๙ (บาท)	๒๕๗๐ (บาท)			
๑	โครงการก่อสร้างถนนลาดยางแบบแอสฟัลติกคอนกรีตสายในบ้าน หมู่ที่ ๑ N ๙.๐๔๙๙๓๑ E ๙๘.๙๗๔๙๒๒	เพื่อให้ประชาชนตำบลบ้านยางได้รับความสะดวกในการคมนาคม	ก่อสร้างถนนลาดยางแบบแอสฟัลติกคอนกรีตสายในบ้าน หมู่ที่ ๑ กว้าง ๕ เมตร ยาว ๖๕๐ เมตร	๑,๙๕๐,๐๐๐	๑,๙๕๐,๐๐๐	๑,๙๕๐,๐๐๐	๑,๙๕๐,๐๐๐	๑,๙๕๐,๐๐๐	ประชาชน ร้อยละ ๗๐ ได้รับความสะดวกในการคมนาคม	ประชาชน ได้รับความสะดวกในการคมนาคม	กองช่าง
๒	โครงการก่อสร้างถนนลาดยางแบบแอสฟัลติกคอนกรีตสายต้นเหรียง-เขาหลวง หมู่ที่ ๔ N ๙.๐๕๔๑๘๕ E ๙๙.๐๑๔๒๗๙	เพื่อให้ประชาชนตำบลบ้านยางได้รับความสะดวกในการคมนาคม	ก่อสร้างถนนลาดยางแอสฟัลติกคอนกรีตสายต้นเหรียง-เขาหลวง กว้าง ๕ เมตร ยาว ๑,๑๕๐ เมตร	๓,๒๒๐,๐๐๐	๓,๒๒๐,๐๐๐	๓,๒๒๐,๐๐๐	๓,๒๒๐,๐๐๐	๓,๒๒๐,๐๐๐	ประชาชน ร้อยละ ๗๐ ได้รับความสะดวกในการคมนาคม	ประชาชน ได้รับความสะดวกในการคมนาคม	กองช่าง

(๒) บัญชีโครงการพัฒนาท้องถิ่น

รายละเอียดโครงการพัฒนา แผนพัฒนาท้องถิ่น (พ.ศ. ๒๕๖๖ – ๒๕๗๐) ทบพวครั้งที่ ๑/๒๕๖๖

องค์การบริหารส่วนตำบลบ้านยาง อำเภอศีร์ษะเกษ จังหวัดสุราษฎร์ธานี

แบบ ผ. ๐๒

ก.ยุทธศาสตร์ชาติ ๒๐ ปี

ข.แผนพัฒนาเศรษฐกิจฯ ฉบับที่ ๑๓

ค.Sustainable Development Goal:SDGs

ง. ยุทธศาสตร์จังหวัด

จ. ยุทธศาสตร์การพัฒนาขององค์กรปกครองส่วนท้องถิ่นในเขตจังหวัด

๑. ยุทธศาสตร์

๑.๑ กลยุทธ์

(๑.๒) แผนงาน

ยุทธศาสตร์ที่ ๒ ด้านการสร้างความสามารถในการแข่งขัน

หมวดหมู่ที่ ๕ ไทยเป็นประตูการค้าการลงทุนและยุทธศาสตร์ทางโลจิสติกส์ที่สำคัญของภูมิภาค

เป้าหมายที่ ๙ สร้างโครงสร้างพื้นฐานที่ทนทาน

ยุทธศาสตร์ที่ ๓ การเชื่อมโยงเส้นทางคมนาคมและศูนย์โลจิสติกส์(Logistics)ภาคใต้ตอนบน

ยุทธศาสตร์ที่ ๑ ด้านโครงสร้างพื้นฐาน

ยุทธศาสตร์ที่ ๓ การพัฒนาด้านโครงสร้างพื้นฐาน

กลยุทธ์ที่ ๓ พัฒนาด้านโครงสร้างพื้นฐานทุกเส้นทางให้มีความสะดวกและรวดเร็ว

แผนงาน ๓.๑ อุตสาหกรรมและการโยธา

ที่	โครงการ	วัตถุประสงค์	เป้าหมาย (ผลผลิตของโครงการ)	งบประมาณ					ตัวชี้วัด (KPI)	ผลที่คาดว่าจะได้รับ	หน่วยงาน รับผิดชอบหลัก
				๒๕๖๖ (บาท)	๒๕๖๗ (บาท)	๒๕๖๘ (บาท)	๒๕๖๙ (บาท)	๒๕๗๐ (บาท)			
๓	โครงการก่อสร้างถนนลาดยางสายเลียบริมทางรถไฟ หมู่ที่ ๔ N ๙.๐๕๑๑๘๔ E ๙๙.๐๑๔๒๗๙	เพื่อให้ประชาชนตำบลบ้านยางได้รับความสะดวกในการคมนาคม	ก่อสร้างถนนลาดยางสายเลียบริมทางรถไฟ หมู่ที่ ๔ กว้าง ๕ เมตร ยาว ๑,๕๐๐ เมตร	๓,๒๒๐,๐๐๐	๓,๒๒๐,๐๐๐	๓,๒๒๐,๐๐๐	๓,๒๒๐,๐๐๐	๓,๒๒๐,๐๐๐	ประชาชน ร้อยละ ๗๐ ได้รับความสะดวกในการคมนาคม	ประชาชน ได้รับความสะดวกในการคมนาคม	กองช่าง
๔	โครงการก่อสร้างถนนลาดยางแอสฟัลติกคอนกรีตสายเขาวง - ย่านยาว (๙-๕-๓) N ๙.๐๖๔๐๔๒ E ๙๙.๙๘๓๘๐๐	เพื่อให้ประชาชนตำบลบ้านยางได้รับความสะดวกในการคมนาคม	ก่อสร้างถนนลาดยางแอสฟัลติกคอนกรีตสายเขาวง - ย่านยาว (๙-๕-๓) กว้าง ๖ เมตร ยาว ๗๘๐ เมตร หนา ๐.๐๕ เมตร	๕,๖๐๐,๐๐๐	๕,๖๐๐,๐๐๐	๕,๖๐๐,๐๐๐	๕,๖๐๐,๐๐๐	๕,๖๐๐,๐๐๐	ประชาชน ร้อยละ ๗๐ ได้รับความสะดวกในการคมนาคม	ประชาชน ได้รับความสะดวกในการคมนาคม	กองช่าง
๕	โครงการก่อสร้างถนนคอนกรีตเสริมเหล็กสายลงทำน้ำ หมู่ที่ ๔ N ๙.๐๕๓๐๑๓ E ๙๙.๐๑๕๒๘๕	เพื่อให้ประชาชนตำบลบ้านยางได้รับความสะดวกในการคมนาคม	ก่อสร้างถนนคอนกรีตเสริมเหล็กสายลงทำน้ำ หมู่ที่ ๔ กว้าง ๔ เมตร ยาว ๔๐๐ เมตร	๗๓๖,๐๐๐	๗๓๖,๐๐๐	๗๓๖,๐๐๐	๗๓๖,๐๐๐	๗๓๖,๐๐๐	ประชาชน ร้อยละ ๗๐ ได้รับความสะดวกในการคมนาคม	ประชาชน ได้รับความสะดวกในการคมนาคม	กองช่าง

(๒) บัญชีโครงการพัฒนาท้องถิ่น

รายละเอียดโครงการพัฒนา แผนพัฒนาท้องถิ่น (พ.ศ. ๒๕๖๖ – ๒๕๗๐) ทบพวครั้งที่ ๑/๒๕๖๖

องค์การบริหารส่วนตำบลบ้านยาง อำเภอศรีรัษโธษ จังหวัดสุราษฎร์ธานี

แบบ ผ. ๐๒

ก.ยุทธศาสตร์ชาติ ๒๐ ปี

ข.แผนพัฒนาเศรษฐกิจฯ ฉบับที่ ๑๓

ค.Sustainable Development Goal:SDGs

ง. ยุทธศาสตร์จังหวัด

จ. ยุทธศาสตร์การพัฒนาขององค์กรปกครองส่วนท้องถิ่นในเขตจังหวัด

๑. ยุทธศาสตร์

๑.๑ กลยุทธ์

(๑.๒) แผนงาน

ยุทธศาสตร์ที่ ๒ ด้านการสร้างความสามารถในการแข่งขัน

หมวดหมู่ที่ ๕ ไทยเป็นประตูการค้าการลงทุนและยุทธศาสตร์ทางโลจิสติกส์ที่สำคัญของภูมิภาค

เป้าหมายที่ ๙ สร้างโครงสร้างพื้นฐานที่ทนทาน

ยุทธศาสตร์ที่ ๓ การเชื่อมโยงเส้นทางคมนาคมและศูนย์โลจิสติกส์(Logistics)ภาคใต้ตอนบน

ยุทธศาสตร์ที่ ๑ ด้านโครงสร้างพื้นฐาน

ยุทธศาสตร์ที่ ๓ การพัฒนาด้านโครงสร้างพื้นฐาน

กลยุทธ์ที่ ๓ พัฒนาด้านโครงสร้างพื้นฐานทุกเส้นทางให้มีความสะดวกและรวดเร็ว

แผนงาน ๓.๑ อุตสาหกรรมและการโยธา

ที่	โครงการ	วัตถุประสงค์	เป้าหมาย (ผลผลิตของโครงการ)	งบประมาณ					ตัวชี้วัด (KPI)	ผลที่คาดว่าจะได้รับ	หน่วยงาน รับผิดชอบหลัก
				๒๕๖๖ (บาท)	๒๕๖๗ (บาท)	๒๕๖๘ (บาท)	๒๕๖๙ (บาท)	๒๕๗๐ (บาท)			
๖	โครงการก่อสร้างถนนลาดยางซอยสุดสวาท หมู่ที่ ๗ เชื่อมต่อซอยบ้านหน้าเขา หมู่ที่ ๑๐ N ๙.๐๗๖๙๓๒ E ๙๘.๙๘๕๓๖๑	เพื่อให้ประชาชนตำบลบ้านยางได้รับความสะดวกในการคมนาคม	ก่อสร้างถนนลาดยางซอยสุดสวาท หมู่ที่ ๗ เชื่อมต่อซอยบ้านหน้าเขา หมู่ที่ ๑๐ กว้าง ๕ เมตร ยาว ๑,๕๐๐ เมตร	๔,๕๐๐,๐๐๐	๔,๕๐๐,๐๐๐	๔,๕๐๐,๐๐๐	๔,๕๐๐,๐๐๐	๔,๕๐๐,๐๐๐	ประชาชน ร้อยละ ๗๐ ได้รับความสะดวกในการคมนาคม	ประชาชน ได้รับความสะดวกในการคมนาคม	กองช่าง
๗	โครงการก่อสร้างถนนคอนกรีตเสริมเหล็กสายซอยหน้าเขา หมู่ที่ ๗ N ๙.๐๘๖๗๓๗ E ๙๘.๙๘๖๓๑๔	เพื่อให้ประชาชนตำบลบ้านยางได้รับความสะดวกในการคมนาคม	ก่อสร้างถนนคอนกรีตเสริมเหล็กสายซอยหน้าเขา หมู่ที่ ๗ กว้าง ๕ เมตร ระยะทาง ๗๕๐ เมตร	๒,๐๒๕,๐๐๐	๒,๐๒๕,๐๐๐	๒,๐๒๕,๐๐๐	๒,๐๒๕,๐๐๐	๒,๐๒๕,๐๐๐	ประชาชน ร้อยละ ๗๐ ได้รับความสะดวกในการคมนาคม	ประชาชน ได้รับความสะดวกในการคมนาคม	กองช่าง

(๒) บัญชีโครงการพัฒนาท้องถิ่น

รายละเอียดโครงการพัฒนา แผนพัฒนาท้องถิ่น (พ.ศ. ๒๕๖๖ – ๒๕๗๐) ทบพทวนครั้งที่ ๑/๒๕๖๖

องค์การบริหารส่วนตำบลบ้านยาง อำเภอศีร์ษะรีฐนิคม จังหวัดสุราษฎร์ธานี

แบบ ผ. ๐๒

ก.ยุทธศาสตร์ชาติ ๒๐ ปี

ข.แผนพัฒนาเศรษฐกิจฯ ฉบับที่ ๑๓

ค.Sustainable Development Goal:SDGs

ง. ยุทธศาสตร์จังหวัด

จ. ยุทธศาสตร์การพัฒนาขององค์กรปกครองส่วนท้องถิ่นในเขตจังหวัด

ยุทธศาสตร์ที่ ๒ ด้านการสร้างความสามารถในการแข่งขัน

หมวดหมู่ที่ ๕ ไทยเป็นประตูการค้าการลงทุนและยุทธศาสตร์ทางโลจิสติกส์ที่สำคัญของภูมิภาค

เป้าหมายที่ ๙ สร้างโครงสร้างพื้นฐานที่ทนทาน

ยุทธศาสตร์ที่ ๓ การเชื่อมโยงเส้นทางคมนาคมและศูนย์โลจิสติกส์(Logistics)ภาคใต้ตอนบน

ยุทธศาสตร์ที่ ๑ ด้านโครงสร้างพื้นฐาน

ยุทธศาสตร์ที่ ๓ การพัฒนาด้านโครงสร้างพื้นฐาน

กลยุทธ์ที่ ๓ พัฒนาด้านโครงสร้างพื้นฐานทุกเส้นทางให้มีความสะดวกและรวดเร็ว

แผนงาน ๓.๑ อุตสาหกรรมและการโยธา

๑. ยุทธศาสตร์

๑.๑ กลยุทธ์

(๑.๒) แผนงาน

ที่	โครงการ	วัตถุประสงค์	เป้าหมาย (ผลผลิตของโครงการ)	งบประมาณ					ตัวชี้วัด (KPI)	ผลที่คาดว่าจะได้รับ	หน่วยงาน รับผิดชอบหลัก
				๒๕๖๖ (บาท)	๒๕๖๗ (บาท)	๒๕๖๘ (บาท)	๒๕๖๙ (บาท)	๒๕๗๐ (บาท)			
๘	โครงการก่อสร้างถนนคอนกรีตเสริมเหล็กสายถ้ำหนองไหล หมู่ที่ ๑๑ N ๙.๑๐๓๖๒๙ E ๙๙.๐๐๑๑๒๘	เพื่อให้ประชาชนตำบลบ้านยางได้รับความสะดวกในการคมนาคม	ก่อสร้างถนนคอนกรีตเสริมเหล็ก สายถ้ำหนองไหล หมู่ที่ ๑๑ กว้าง ๔ เมตร ยาว ๓๐๐ เมตร	๖๙๖,๐๐๐	๖๙๖,๐๐๐	๖๙๖,๐๐๐	๖๙๖,๐๐๐	๖๙๖,๐๐๐	ประชาชน ร้อยละ ๗๐ ได้รับความสะดวกในการคมนาคม	ประชาชน ได้รับความสะดวกในการคมนาคม	กองช่าง
๙	โครงการก่อสร้างถนนลาดยางแอสฟัลติกคอนกรีต สายครว. - นางแก้ว หมู่ที่ ๕ N ๙.๐๕๑๐๙๕ E ๙๘.๙๘๖๓๖๖	เพื่อให้ประชาชนตำบลบ้านยางได้รับความสะดวกในการคมนาคม	ก่อสร้างถนนลาดยางแอสฟัลติกคอนกรีต สายครว. -นางแก้ว หมู่ที่ ๕ กว้าง ๕ เมตร ยาว ๑,๙๐๐ เมตร	๕,๗๐๐,๐๐๐	๕,๗๐๐,๐๐๐	๕,๗๐๐,๐๐๐	๕,๗๐๐,๐๐๐	๕,๗๐๐,๐๐๐	ประชาชน ร้อยละ ๗๐ ได้รับความสะดวกในการคมนาคม	ประชาชน ได้รับความสะดวกในการคมนาคม	กองช่าง
๑๐	โครงการก่อสร้างถนนคอนกรีต สายบางกาบ หมู่ที่ ๘ N ๙.๐๙๘๖๙๐ E ๙๘.๙๗๔๐๙๘	เพื่อให้ประชาชนตำบลบ้านยางได้รับความสะดวกในการคมนาคม	ก่อสร้างถนนคอนกรีตสายบางกาบ หมู่ที่ ๘ กว้าง ๔ เมตร ยาว ๒๐๐ เมตร	๔๘๐,๐๐๐	๔๘๐,๐๐๐	๔๘๐,๐๐๐	๔๘๐,๐๐๐	๔๘๐,๐๐๐	ประชาชน ร้อยละ ๗๐ ได้รับความสะดวกในการคมนาคม	ประชาชน ได้รับความสะดวกในการคมนาคม	กองช่าง

(๒) บัญชีโครงการพัฒนาท้องถิ่น

รายละเอียดโครงการพัฒนา แผนพัฒนาท้องถิ่น (พ.ศ. ๒๕๖๖ – ๒๕๗๐) ทบพทครั้งที่ ๑/๒๕๖๖

องค์การบริหารส่วนตำบลบ้านยาง อำเภอศีร์ษะรีฐนิคม จังหวัดสุราษฎร์ธานี

แบบ ผ. ๑๒

ก.ยุทธศาสตร์ชาติ ๒๐ ปี

ข.แผนพัฒนาเศรษฐกิจฯ ฉบับที่ ๑๓

ค.Sustainable Development Goal:SDGs

ง. ยุทธศาสตร์จังหวัด

จ. ยุทธศาสตร์การพัฒนาขององค์กรปกครองส่วนท้องถิ่นในเขตจังหวัด

ยุทธศาสตร์ที่ ๒ ด้านการสร้างความสามารถในการแข่งขัน

หมวดหมู่ที่ ๕ ไทยเป็นประตูการค้าการลงทุนและยุทธศาสตร์ทางโลจิสติกส์ที่สำคัญของภูมิภาค

เป้าหมายที่ ๙ สร้างโครงสร้างพื้นฐานที่ทนทาน

ยุทธศาสตร์ที่ ๓ การเชื่อมโยงเส้นทางคมนาคมและศูนย์โลจิสติกส์(Logistics)ภาคใต้ตอนบน

ยุทธศาสตร์ที่ ๑ ด้านโครงสร้างพื้นฐาน

ยุทธศาสตร์ที่ ๓ การพัฒนาด้านโครงสร้างพื้นฐาน

กลยุทธ์ที่ ๓ พัฒนาด้านโครงสร้างพื้นฐานทุกเส้นทางให้มีความสะดวกและรวดเร็ว

แผนงาน ๓.๑ อุตสาหกรรมและการโยธา

๑. ยุทธศาสตร์

๑.๑ กลยุทธ์

(๑.๒) แผนงาน

ที่	โครงการ	วัตถุประสงค์	เป้าหมาย (ผลผลิตของโครงการ)	งบประมาณ					ตัวชี้วัด (KPI)	ผลที่คาดว่าจะได้รับ	หน่วยงาน รับผิดชอบหลัก
				๒๕๖๖ (บาท)	๒๕๖๗ (บาท)	๒๕๖๘ (บาท)	๒๕๖๙ (บาท)	๒๕๗๐ (บาท)			
๑๑	โครงการก่อสร้างถนนคอนกรีตเสริมเหล็กสายร่วมใจ หมู่ที่ ๘ N ๙.๐๙๘๖๙๐ E ๙๘.๙๗๔๐๙๘	เพื่อให้ประชาชนตำบลบ้านยางได้รับความสะดวกในการคมนาคม	ก่อสร้างถนนคอนกรีตเสริมเหล็กสายร่วมใจ หมู่ที่ ๘ กว้าง ๔ เมตรยาว ๓๐๐ เมตรหนา ๐.๑๕	๕๔๐,๐๐๐	๕๔๐,๐๐๐	๕๔๐,๐๐๐	๕๔๐,๐๐๐	๕๔๐,๐๐๐	ประชาชน ร้อยละ ๗๐ ได้รับความสะดวกในการคมนาคม	ประชาชน ได้รับความสะดวกในการคมนาคม	กองช่าง
๑๒	โครงการก่อสร้างถนนคอนกรีตเสริมเหล็กสายบ้านหน้าเขา หมู่ที่ ๑๐ N ๙.๐๗๐๓๐๗ E ๙๘.๙๙๓๒๙๕	เพื่อให้ประชาชนตำบลบ้านยางได้รับความสะดวกในการคมนาคม	ก่อสร้างถนนคอนกรีตเสริมเหล็ก สายบ้านหน้าเขา หมู่ที่ ๑๐ กว้าง ๔ เมตร ยาว ๑,๘๐๐ เมตร	๕,๐๐๐,๐๐๐	๕,๐๐๐,๐๐๐	๕,๐๐๐,๐๐๐	๕,๐๐๐,๐๐๐	๕,๐๐๐,๐๐๐	ประชาชน ร้อยละ ๗๐ ได้รับความสะดวกในการคมนาคม	ประชาชน ได้รับความสะดวกในการคมนาคม	กองช่าง
๑๓	โครงการปรับปรุง/ซ่อมแซมถนนภายในตำบลบ้านยาง หมู่ที่ ๑-๑๑	เพื่อให้ประชาชนตำบลบ้านยางได้รับความสะดวกในการคมนาคม	ปรับปรุง/ซ่อมแซมถนนภายในตำบลบ้านยาง หมู่ที่ ๑-๑๑	๒๐๐,๐๐๐	๒๐๐,๐๐๐	๒๐๐,๐๐๐	๒๐๐,๐๐๐	๒๐๐,๐๐๐	ประชาชน ร้อยละ ๗๐ ได้รับความสะดวกในการคมนาคม	ประชาชน ได้รับความสะดวกในการคมนาคม	กองช่าง

(๒) บัญชีโครงการพัฒนาท้องถิ่น

รายละเอียดโครงการพัฒนา แผนพัฒนาท้องถิ่น (พ.ศ. ๒๕๖๖ – ๒๕๗๐) ทบพวครั้งที่ ๑/๒๕๖๖

องค์การบริหารส่วนตำบลบ้านยาง อำเภอศรีวิชัย จังหวัดสุราษฎร์ธานี

แบบ ผ. ๐๒

ก.ยุทธศาสตร์ชาติ ๒๐ ปี

ข.แผนพัฒนาเศรษฐกิจฯ ฉบับที่ ๑๓

ค.Sustainable Development Goal:SDGs

ง. ยุทธศาสตร์จังหวัด

จ. ยุทธศาสตร์การพัฒนาขององค์กรปกครองส่วนท้องถิ่นในเขตจังหวัด

ยุทธศาสตร์ที่ ๒ ด้านการสร้างความสามารถในการแข่งขัน

หมวดหมู่ที่ ๕ ไทยเป็นประตูการค้าการลงทุนและยุทธศาสตร์ทางโลจิสติกส์ที่สำคัญของภูมิภาค

เป้าหมายที่ ๙ สร้างโครงสร้างพื้นฐานที่ทนทาน

ยุทธศาสตร์ที่ ๓ การเชื่อมโยงเส้นทางคมนาคมและศูนย์โลจิสติกส์(Logistics)ภาคใต้ตอนบน

ยุทธศาสตร์ที่ ๑ ด้านโครงสร้างพื้นฐาน

ยุทธศาสตร์ที่ ๓ การพัฒนาด้านโครงสร้างพื้นฐาน

กลยุทธ์ที่ ๓ พัฒนาด้านโครงสร้างพื้นฐานทุกเส้นทางให้มีความสะดวกและรวดเร็ว

แผนงาน ๓.๑ อุตสาหกรรมและการโยธา

๑. ยุทธศาสตร์

๑.๑ กลยุทธ์

(๑.๒) แผนงาน

ที่	โครงการ	วัตถุประสงค์	เป้าหมาย (ผลผลิตของโครงการ)	งบประมาณ					ตัวชี้วัด (KPI)	ผลที่คาดว่าจะได้รับ	หน่วยงาน รับผิดชอบหลัก
				๒๕๖๖ (บาท)	๒๕๖๗ (บาท)	๒๕๖๘ (บาท)	๒๕๖๙ (บาท)	๒๕๗๐ (บาท)			
๑๔	โครงการก่อสร้างถนนฝายน้ำล้นคลองย่น หมู่ที่ ๑๐	เพื่อป้องกันภัยแล้ง	ก่อสร้างฝายน้ำล้นคลองย่น หมู่ที่ ๑๐ กว้าง ๑๐ เมตร ยาว ๒๔ เมตร	๓,๐๐๐,๐๐๐	๓,๐๐๐,๐๐๐	๓,๐๐๐,๐๐๐	๓,๐๐๐,๐๐๐	๓,๐๐๐,๐๐๐	ประชาชน ร้อยละ ๕๐ มีน้ำใช้เพียงพอ	ประชาชนมีน้ำใช้เพียงพอ	กองช่าง
๑๕	โครงการปรับปรุงหอกระจายข่าวในพื้นที่ตำบลบ้านยาง	เพื่อให้ประชาชนได้รับข่าวสารที่รวดเร็วและทันต่อเหตุการณ์	ปรับปรุงหอกระจายข่าว หมู่ที่ ๒, ๓, ๔, ๖, ๘, ๑๐ และ ๑๑	๑๐๐,๐๐๐	๑๐๐,๐๐๐	๑๐๐,๐๐๐	๑๐๐,๐๐๐	๑๐๐,๐๐๐	ประชาชน ร้อยละ ๘๐ ได้รับข้อมูลข่าวสารจาก อบต. ที่รวดเร็วและทันต่อเหตุการณ์	ประชาชนได้รับข้อมูลข่าวสารจาก อบต. ที่รวดเร็วและทันต่อเหตุการณ์	กองช่าง
๑๖	โครงการก่อสร้างถนนลาดยางแบบแอสฟัลติกคอนกรีตสายท่ากระดาน-บ่อหลา หมู่ที่ ๘,๑๑ N ๙.๐๙๙๘๘๘ E ๙๘.๙๘๘๔๕๖	เพื่อให้ประชาชนตำบลบ้านยางได้รับความสะดวกในการคมนาคม	ก่อสร้างถนนลาดยางแบบแอสฟัลติกคอนกรีตสายท่ากระดาน-บ่อหลา หมู่ที่ ๘,๑๑ กว้าง ๕ เมตรยาว ๑,๙๐๐ เมตร	๒,๑๔๖,๐๐๐	๒,๑๔๖,๐๐๐	๒,๑๔๖,๐๐๐	๒,๑๔๖,๐๐๐	๒,๑๔๖,๐๐๐	ประชาชน ร้อยละ ๗๐ ได้รับความสะดวกในการคมนาคม	ประชาชนได้รับความสะดวกในการคมนาคม	กองช่าง

(๒) บัญชีโครงการพัฒนาท้องถิ่น

รายละเอียดโครงการพัฒนา แผนพัฒนาท้องถิ่น (พ.ศ. ๒๕๖๖ – ๒๕๗๐) ทบพวนครั้งที่ ๑/๒๕๖๖

องค์การบริหารส่วนตำบลบ้านยาง อำเภอศรีรัตนนิคม จังหวัดสุราษฎร์ธานี

แบบ ผ. ๐๒

ก.ยุทธศาสตร์ชาติ ๒๐ ปี

ข.แผนพัฒนาเศรษฐกิจฯ ฉบับที่ ๑๓

ค.Sustainable Development Goal:SDGs

ง. ยุทธศาสตร์จังหวัด

จ. ยุทธศาสตร์การพัฒนาขององค์กรปกครองส่วนท้องถิ่นในเขตจังหวัด

ยุทธศาสตร์ที่ ๒ ด้านการสร้างความสามารถในการแข่งขัน

หมวดหมายที่ ๕ ไทยเป็นประตูการค้าการลงทุนและยุทธศาสตร์ทางโลจิสติกส์ที่สำคัญของภูมิภาค

เป้าหมายที่ ๙ สร้างโครงสร้างพื้นฐานที่ทนทาน

ยุทธศาสตร์ที่ ๓ การเชื่อมโยงเส้นทางคมนาคมและศูนย์โลจิสติกส์(Logistics)ภาคใต้ตอนบน

ยุทธศาสตร์ที่ ๑ ด้านโครงสร้างพื้นฐาน

๑. ยุทธศาสตร์

๑.๑ กลยุทธ์

(๑.๒) แผนงาน

ยุทธศาสตร์ที่ ๓ การพัฒนาด้านโครงสร้างพื้นฐาน

กลยุทธ์ที่ ๓ พัฒนาด้านโครงสร้างพื้นฐานทุกเส้นทางให้มีความสะดวกและรวดเร็ว

แผนงาน ๓.๑ อุตสาหกรรมและการโยธา

ที่	โครงการ	วัตถุประสงค์	เป้าหมาย (ผลผลิตของโครงการ)	งบประมาณ	ตัวชี้วัด (KPI)	ผลที่คาดว่าจะได้รับ	หน่วยงาน รับผิดชอบหลัก	ที่	โครงการ	วัตถุประสงค์	เป้าหมาย (ผลผลิตของ โครงการ)
๑๗	โครงการซ่อมสร้างถนนลาดยางแบบแอสฟัลติกคอนกรีตสายเชื่อมหมวก-มาดปึก หมู่ที่ ๘ N๙.๑๐๘๑๖๘ E๙๘.๙๘๕๐๗๖	เพื่อให้ประชาชนตำบลบ้านยางได้รับความสะดวกในการคมนาคม	ซ่อมสร้างถนนลาดยางแบบแอสฟัลติกคอนกรีตสายเชื่อมหมวก-มาดปึก หมู่ที่ ๘ กว้าง ๕ เมตร ยาว ๕๐๐ เมตร	๒,๐๑๙,๐๐๐	๒,๐๑๙,๐๐๐	๒,๐๑๙,๐๐๐	๒,๐๑๙,๐๐๐	๒,๐๑๙,๐๐๐	ประชาชน ร้อยละ ๗๐ ได้รับความสะดวกในการคมนาคม	ประชาชน ได้รับความสะดวกในการคมนาคม	กองช่าง
๑๘	โครงการก่อสร้างถนนคอนกรีตเสริมเหล็กสาย อบต.-เขาวง หมู่ที่ ๑,๙ N ๙.๐๕๗๓๑๔ E ๙๘.๙๘๐๓๕๑	เพื่อให้ประชาชนตำบลบ้านยางได้รับความสะดวกในการคมนาคม	ก่อสร้างถนนคอนกรีตเสริมเหล็กสาย อบต.-เขาวง หมู่ที่ ๑,๙ กว้าง ๔ เมตรกว้าง ๕ เมตร ยาว ๑,๓๕๐ เมตร	๓,๖๔๕,๐๐๐	๓,๖๔๕,๐๐๐	๓,๖๔๕,๐๐๐	๓,๖๔๕,๐๐๐	๓,๖๔๕,๐๐๐	ประชาชน ร้อยละ ๗๐ ได้รับความสะดวกในการคมนาคม	ประชาชน ได้รับความสะดวกในการคมนาคม	กองช่าง
๑๙	โครงการก่อสร้างถนนคอนกรีตเสริมเหล็กสายศาลาหมู่บ้าน หมู่ที่ ๓ N ๙.๐๓๘๐๖๑ E ๙๘.๙๘๘๔๐๔	เพื่อให้ประชาชนตำบลบ้านยางได้รับความสะดวกในการคมนาคม	ก่อสร้างถนนคอนกรีตเสริมเหล็กสายศาลาหมู่บ้าน หมู่ที่ ๓ กว้าง ๕ เมตร ยาว ๗๐๐ เมตร	๑,๘๙๐,๐๐๐	๑,๘๙๐,๐๐๐	๑,๘๙๐,๐๐๐	๑,๘๙๐,๐๐๐	๑,๘๙๐,๐๐๐	ประชาชน ร้อยละ ๗๐ ได้รับความสะดวกในการคมนาคม	ประชาชน ได้รับความสะดวกในการคมนาคม	กองช่าง

(๒) บัญชีโครงการพัฒนาท้องถิ่น

รายละเอียดโครงการพัฒนา แผนพัฒนาท้องถิ่น (พ.ศ. ๒๕๖๖ – ๒๕๗๐) ทบพวนครั้งที่ ๑/๒๕๖๖

องค์การบริหารส่วนตำบลบ้านยาง อำเภอศรีรัษโธ จังหวัดสุราษฎร์ธานี

แบบ ผ. ๐๒

ก.ยุทธศาสตร์ชาติ ๒๐ ปี

ข.แผนพัฒนาเศรษฐกิจฯ ฉบับที่ ๑๓

ค.Sustainable Development Goal:SDGs

ง. ยุทธศาสตร์จังหวัด

จ. ยุทธศาสตร์การพัฒนาขององค์กรปกครองส่วนท้องถิ่นในเขตจังหวัด

๑. ยุทธศาสตร์

๑.๑ กลยุทธ์

(๑.๒) แผนงาน

ยุทธศาสตร์ที่ ๒ ด้านการสร้างความสามารถในการแข่งขัน

หมวดหมายที่ ๕ ไทยเป็นประตูการค้าการลงทุนและยุทธศาสตร์ทางโลจิสติกส์ที่สำคัญของภูมิภาค

เป้าหมายที่ ๙ สร้างโครงสร้างพื้นฐานที่ทนทาน

ยุทธศาสตร์ที่ ๓ การเชื่อมโยงเส้นทางคมนาคมและศูนย์โลจิสติกส์(Logistics)ภาคใต้ตอนบน

ยุทธศาสตร์ที่ ๑ ด้านโครงสร้างพื้นฐาน

ยุทธศาสตร์ที่ ๓ การพัฒนาด้านโครงสร้างพื้นฐาน

กลยุทธ์ที่ ๓ พัฒนาด้านโครงสร้างพื้นฐานทุกเส้นทางให้มีความสะดวกและรวดเร็ว

แผนงาน ๓.๑ อุตสาหกรรมและการโยธา

ที่	โครงการ	วัตถุประสงค์	เป้าหมาย (ผลผลิตของโครงการ)	งบประมาณ					ตัวชี้วัด (KPI)	ผลที่คาดว่าจะได้รับ	หน่วยงาน รับผิดชอบหลัก
				๒๕๖๖ (บาท)	๒๕๖๗ (บาท)	๒๕๖๘ (บาท)	๒๕๖๙ (บาท)	๒๕๗๐ (บาท)			
๒๐	โครงการก่อสร้างถนนคอนกรีตเสริมเหล็กสายบ้านนายประจวบวิเชียรวงศ์ หมู่ที่ ๕ N ๙.๐๕๕๔๗๓ E ๙๘.๙๙๖๑๒๗	เพื่อให้ประชาชนตำบลบ้านยางได้รับความสะดวกในการคมนาคม	ก่อสร้างถนนคอนกรีตเสริมเหล็กสายบ้านนายประจวบวิเชียรวงศ์ หมู่ที่ ๕ กว้าง ๔ เมตร ยาว ๒๐๐ เมตร	๕๓๒,๐๐๐	-	-	-	-	ประชาชนร้อยละ ๗๐ ได้รับความสะดวกในการคมนาคมมากขึ้น	ประชาชนได้รับความสะดวกในการคมนาคมมากขึ้น	กองช่าง
๒๑	โครงการก่อสร้างถนนคอนกรีตเสริมเหล็กสายทางเข้าศาลาหมู่บ้าน หมู่ที่ ๑ N ๙.๐๔๖๖๙๘ E ๙๘.๙๗๙๑๕๗	เพื่อให้ประชาชนตำบลบ้านยางได้รับความสะดวกในการคมนาคม	ก่อสร้างถนนคอนกรีตเสริมเหล็กสายทางเข้าศาลาหมู่บ้าน หมู่ที่ ๑ กว้าง ๕ เมตร ยาว ๓๕๐ เมตร	๙๔๕,๐๐๐	๙๔๕,๐๐๐	๙๔๕,๐๐๐	๙๔๕,๐๐๐	๙๔๕,๐๐๐	ประชาชนร้อยละ ๗๐ ได้รับความสะดวกในการคมนาคมมากขึ้น	ประชาชนได้รับความสะดวกในการคมนาคมมากขึ้น	กองช่าง
๒๒	โครงการก่อสร้างถนนคอนกรีตเสริมเหล็กสายบ้านนายสมภาส พรหมจันทร์ หมู่ที่ ๒ N ๙.๐๘๒๙๕๖ E ๙๘.๙๗๗๒๗๓	เพื่อให้ประชาชนตำบลบ้านยางได้รับความสะดวกในการคมนาคม	ก่อสร้างถนนคอนกรีตเสริมเหล็กสายบ้านนายสมภาส พรหมจันทร์ หมู่ที่ ๒ กว้าง ๕ เมตร ยาว ๔๐๐ เมตร	๑,๐๘๐,๐๐๐	๑,๐๘๐,๐๐๐	๑,๐๘๐,๐๐๐	๑,๐๘๐,๐๐๐	๑,๐๘๐,๐๐๐	ประชาชนร้อยละ ๗๐ ได้รับความสะดวกในการคมนาคมมากขึ้น	ประชาชนได้รับความสะดวกในการคมนาคมมากขึ้น	กองช่าง

(๒) บัญชีโครงการพัฒนาท้องถิ่น

รายละเอียดโครงการพัฒนา แผนพัฒนาท้องถิ่น (พ.ศ. ๒๕๖๖ – ๒๕๗๐) ทบพวนครั้งที่ ๑/๒๕๖๖

แบบ ผ. ๐๒

องค์การบริหารส่วนตำบลบ้านยาง อำเภอศีร์ษะภูมิ จังหวัดสุราษฎร์ธานี

ก.ยุทธศาสตร์ชาติ ๒๐ ปี

ข.แผนพัฒนาเศรษฐกิจฯ ฉบับที่ ๑๓

ค.Sustainable Development Goal:SDGs

ง. ยุทธศาสตร์จังหวัด

จ. ยุทธศาสตร์การพัฒนาขององค์กรปกครองส่วนท้องถิ่นในเขตจังหวัด

ยุทธศาสตร์ที่ ๒ ด้านการสร้างความสามารถในการแข่งขัน

หมวดหมู่ที่ ๕ ไทยเป็นประตูการค้าการลงทุนและยุทธศาสตร์ทางโลจิสติกส์ที่สำคัญของภูมิภาค

เป้าหมายที่ ๙ สร้างโครงสร้างพื้นฐานที่ทนทาน

ยุทธศาสตร์ที่ ๓ การเชื่อมโยงเส้นทางคมนาคมและศูนย์โลจิสติกส์(Logistics)ภาคใต้ตอนบน

ยุทธศาสตร์ที่ ๑ ด้านโครงสร้างพื้นฐาน

ยุทธศาสตร์ที่ ๓ การพัฒนาด้านโครงสร้างพื้นฐาน

กลยุทธ์ที่ ๓ พัฒนาด้านโครงสร้างพื้นฐานทุกเส้นทางให้มีความสะดวกและรวดเร็ว

แผนงาน ๓.๑ อุตสาหกรรมและการโยธา

๑. ยุทธศาสตร์

๑.๑ กลยุทธ์

(๑.๒) แผนงาน

ที่	โครงการ	วัตถุประสงค์	เป้าหมาย (ผลผลิตของโครงการ)	งบประมาณ					ตัวชี้วัด (KPI)	ผลที่คาดว่าจะได้รับ	หน่วยงาน รับผิดชอบหลัก
				๒๕๖๖ (บาท)	๒๕๖๗ (บาท)	๒๕๖๘ (บาท)	๒๕๖๙ (บาท)	๒๕๗๐ (บาท)			
๒๓	โครงการก่อสร้างถนนคอนกรีตเสริมเหล็กสายบ้านนายปลั่ง ปลายเล็ด หมู่ที่ ๗ N ๙.๐๗๔๘๑๔ E ๙๘.๙๘๑๐๕๐	เพื่อให้ประชาชนตำบลบ้านยางได้รับความสะดวกในการคมนาคม	ก่อสร้างถนนคอนกรีตเสริมเหล็กสายนายปลั่ง ปลายเล็ด หมู่ที่ ๗ กว้าง ๔ เมตร ยาว ๒๐๐ เมตร	๔๓๒,๐๐๐	๔๓๒,๐๐๐	๔๓๒,๐๐๐	๔๓๒,๐๐๐	๔๓๒,๐๐๐	ประชาชนร้อยละ ๗๐ ได้รับความสะดวกในการคมนาคมมากขึ้น	ประชาชนได้รับความสะดวกในการคมนาคมมากขึ้น	กองช่าง
๒๔	โครงการปรับปรุงถนนสาย ครว. หมู่ที่ ๑	เพื่อให้ประชาชนตำบลบ้านยางได้รับความสะดวกในการคมนาคม	เพิ่มไหล่ทาง ๑ เมตร ระยะทางยาว ๒๐๐ เมตร	๕๐๐,๐๐๐	๕๐๐,๐๐๐	๕๐๐,๐๐๐	๕๐๐,๐๐๐	๕๐๐,๐๐๐	ประชาชนร้อยละ ๗๐ ได้รับความสะดวกในการคมนาคมมากขึ้น	ประชาชนได้รับความสะดวกในการคมนาคมมากขึ้น	กองช่าง
๒๕	โครงการปรับปรุงถนนสายบนนา หมู่ที่ ๕	เพื่อให้ประชาชนตำบลบ้านยางได้รับความสะดวกในการคมนาคม	ปรับปรุงถนนสายบนนา หมู่ที่ ๕ กว้าง ๔ เมตร ยาว ๒๐๐ เมตร	๑๐๐,๐๐๐	๑๐๐,๐๐๐	๑๐๐,๐๐๐	๑๐๐,๐๐๐	๑๐๐,๐๐๐	ประชาชนร้อยละ ๗๐ ได้รับความสะดวกในการคมนาคมมากขึ้น	ประชาชนได้รับความสะดวกในการคมนาคมมากขึ้น	กองช่าง

(๒) บัญชีโครงการพัฒนาท้องถิ่น

รายละเอียดโครงการพัฒนา แผนพัฒนาท้องถิ่น (พ.ศ. ๒๕๖๖ – ๒๕๗๐) ทบพวนครั้งที่ ๑/๒๕๖๖

แบบ ผ. ๐๒

องค์การบริหารส่วนตำบลบ้านยาง อำเภอศีร์ษะนิคม จังหวัดสุราษฎร์ธานี

ก.ยุทธศาสตร์ชาติ ๒๐ ปี

ข.แผนพัฒนาเศรษฐกิจฯ ฉบับที่ ๑๓

ค.Sustainable Development Goal:SDGs

ง. ยุทธศาสตร์จังหวัด

จ. ยุทธศาสตร์การพัฒนาขององค์กรปกครองส่วนท้องถิ่นในเขตจังหวัด

ยุทธศาสตร์ที่ ๒ ด้านการสร้างความสามารถในการแข่งขัน

หมวดหมู่ที่ ๕ ไทยเป็นประตูการค้าการลงทุนและยุทธศาสตร์ทางโลจิสติกส์ที่สำคัญของภูมิภาค

เป้าหมายที่ ๙ สร้างโครงสร้างพื้นฐานที่ทนทาน

ยุทธศาสตร์ที่ ๓ การเชื่อมโยงเส้นทางคมนาคมและศูนย์โลจิสติกส์(Logistics)ภาคใต้ตอนบน

ยุทธศาสตร์ที่ ๑ ด้านโครงสร้างพื้นฐาน

ยุทธศาสตร์ที่ ๓ การพัฒนาด้านโครงสร้างพื้นฐาน

กลยุทธ์ที่ ๓ พัฒนาด้านโครงสร้างพื้นฐานทุกเส้นทางให้มีความสะดวกและรวดเร็ว

แผนงาน ๓.๑ อุตสาหกรรมและการโยธา

๑. ยุทธศาสตร์

๑.๑ กลยุทธ์

(๑.๒) แผนงาน

ที่	โครงการ	วัตถุประสงค์	เป้าหมาย (ผลผลิตของโครงการ)	งบประมาณ					ตัวชี้วัด (KPI)	ผลที่คาดว่าจะได้รับ	หน่วยงาน รับผิดชอบหลัก
				๒๕๖๖ (บาท)	๒๕๖๗ (บาท)	๒๕๖๘ (บาท)	๒๕๖๙ (บาท)	๒๕๗๐ (บาท)			
๒๖	โครงการก่อสร้างรั้วคอนกรีตรอบบริเวณอบต.บ้านยาง	เพื่อรักษาความปลอดภัยในชีวิตและทรัพย์สินของพนักงานส่วนตำบล	ก่อสร้างรั้วคอนกรีตรอบบริเวณ อบต.บ้านยาง	๓๐๐,๐๐๐	๓๐๐,๐๐๐	๓๐๐,๐๐๐	๓๐๐,๐๐๐	๓๐๐,๐๐๐	ร้อยละ ๗๐ มีความปลอดภัยในสถานที่ราชการมากขึ้น	มีความปลอดภัยในทรัพย์สินและมีความปลอดภัยในสถานที่ราชการ	กองช่าง
๒๗	โครงการปรับปรุงถังประปา หมู่ที่ ๑๐	เพื่อให้ประชาชนตำบลบ้านยางมีน้ำใช้อุปโภค บริโภค	ปรับปรุงถังประปา หมู่ที่ ๑๐	๑๐๐,๐๐๐	๑๐๐,๐๐๐	๑๐๐,๐๐๐	๑๐๐,๐๐๐	๑๐๐,๐๐๐	ร้อยละ ๘๐ ของครัวเรือนมีน้ำใช้อุปโภค บริโภคอย่างเพียงพอ	ประชาชน มีน้ำใช้อุปโภค บริโภคอย่างเพียงพอ	กองช่าง

(๒) บัญชีโครงการพัฒนาท้องถิ่น

รายละเอียดโครงการพัฒนา แผนพัฒนาท้องถิ่น (พ.ศ. ๒๕๖๖ – ๒๕๗๐) ทบพวนครั้งที่ ๑/๒๕๖๖

องค์การบริหารส่วนตำบลบ้านยาง อำเภอศรีรัตนนิคม จังหวัดสุราษฎร์ธานี

แบบ ผ. ๐๒

ก.ยุทธศาสตร์ชาติ ๒๐ ปี

ข.แผนพัฒนาเศรษฐกิจฯ ฉบับที่ ๑๓

ค.Sustainable Development Goal:SDGs

ง. ยุทธศาสตร์จังหวัด

จ. ยุทธศาสตร์การพัฒนาขององค์กรปกครองส่วนท้องถิ่นในเขตจังหวัด

๑. ยุทธศาสตร์

๑.๑ กลยุทธ์

(๑.๒) แผนงาน

ยุทธศาสตร์ที่ ๒ ด้านการสร้างความสามารถในการแข่งขัน

หมวดหมายที่ ๕ ไทยเป็นประตูการค้าการลงทุนและยุทธศาสตร์ทางโลจิสติกส์ที่สำคัญของภูมิภาค

เป้าหมายที่ ๙ สร้างโครงสร้างพื้นฐานที่ทนทาน

ยุทธศาสตร์ที่ ๓ การเชื่อมโยงเส้นทางคมนาคมและศูนย์โลจิสติกส์(Logistics)ภาคใต้ตอนบน

ยุทธศาสตร์ที่ ๑ ด้านโครงสร้างพื้นฐาน

ยุทธศาสตร์ที่ ๓ การพัฒนาด้านโครงสร้างพื้นฐาน

กลยุทธ์ที่ ๓ พัฒนาด้านโครงสร้างพื้นฐานทุกเส้นทางให้มีความสะดวกและรวดเร็ว

แผนงาน ๓.๑ อุตสาหกรรมและการโยธา

ที่	โครงการ	วัตถุประสงค์	เป้าหมาย (ผลผลิตของโครงการ)	งบประมาณ					ตัวชี้วัด (KPI)	ผลที่คาดว่าจะได้รับ	หน่วยงาน รับผิดชอบหลัก
				๒๕๖๖ (บาท)	๒๕๖๗ (บาท)	๒๕๖๘ (บาท)	๒๕๖๙ (บาท)	๒๕๗๐ (บาท)			
๒๘	โครงการก่อสร้างระบบประปาหมู่บ้านแบบฝิวดิน ขนาดกลาง หมู่ที่ ๓	เพื่อให้ประชาชนตำบลบ้านยางมีน้ำใช้อุปโภค บริโภค	ก่อสร้างระบบประปาหมู่บ้านแบบฝิวดิน ขนาดกลาง หมู่ที่ ๓	๓,๓๐๐,๐๐๐	๓,๓๐๐,๐๐๐	๓,๓๐๐,๐๐๐	๓,๓๐๐,๐๐๐	๓,๓๐๐,๐๐๐	ร้อยละ ๘๐ ของครัวเรือนมีน้ำใช้อุปโภค บริโภค อย่างเพียงพอ	ประชาชน มีน้ำใช้อุปโภค บริโภคอย่างเพียงพอ	กองช่าง
๒๙	โครงการก่อสร้างระบบประปาหมู่บ้านภายในตำบลบ้านยาง	เพื่อให้ประชาชนตำบลบ้านยางมีน้ำใช้อุปโภค บริโภค	ก่อสร้างระบบประปาหมู่บ้านแบบฝิวดิน ขนาดกลาง	๓,๓๐๐,๐๐๐	๓,๓๐๐,๐๐๐	๓,๓๐๐,๐๐๐	๓,๓๐๐,๐๐๐	๓,๓๐๐,๐๐๐	ร้อยละ ๘๐ ของครัวเรือนมีน้ำใช้อุปโภค บริโภค อย่างเพียงพอ	ประชาชน มีน้ำใช้อุปโภค บริโภคอย่างเพียงพอ	กองช่าง
๓๐	โครงการปรับปรุง/ซ่อมแซมและขยายเขตท่อเมนประปาภายในตำบลบ้านยาง	เพื่อให้ประชาชนตำบลบ้านยางมีน้ำใช้อุปโภค บริโภค	ปรับปรุง/ซ่อมแซมและขยายเขตท่อเมนประปาภายในตำบลบ้านยาง	๕,๐๐๐,๐๐๐	๕,๐๐๐,๐๐๐	๕,๐๐๐,๐๐๐	๕,๐๐๐,๐๐๐	๕,๐๐๐,๐๐๐	ร้อยละ ๘๐ ของครัวเรือนมีน้ำใช้อุปโภค บริโภค อย่างเพียงพอ	ประชาชน มีน้ำใช้อุปโภค บริโภคอย่างเพียงพอ	กองช่าง
๓๑	โครงการวางท่อระบายน้ำคลองบางซังกะ ถนนสายท่ากระดาน-บ่อหลา หมู่ที่ ๗	เพื่อให้ประชาชนตำบลบ้านยางมีน้ำใช้อุปโภค บริโภค	วางท่อระบายน้ำคลองบางซังกะ ถนนสายท่ากระดาน-บ่อหลา หมู่ที่ ๗	๒๐๐,๐๐๐	๒๐๐,๐๐๐	๒๐๐,๐๐๐	๒๐๐,๐๐๐	๒๐๐,๐๐๐	ร้อยละ ๘๐ ของครัวเรือนมีน้ำใช้อุปโภค บริโภค อย่างเพียงพอ	ประชาชน มีน้ำใช้อุปโภค บริโภคอย่างเพียงพอ	กองช่าง

(๒) บัญชีโครงการพัฒนาท้องถิ่น

รายละเอียดโครงการพัฒนา แผนพัฒนาท้องถิ่น (พ.ศ. ๒๕๖๖ – ๒๕๗๐) ทบพวนครั้งที่ ๑/๒๕๖๖

แบบ ผ. ๐๒

องค์การบริหารส่วนตำบลบ้านยาง อำเภอศรีรัษโธิ์ จังหวัดสุราษฎร์ธานี

ก.ยุทธศาสตร์ชาติ ๒๐ ปี

ข.แผนพัฒนาเศรษฐกิจฯ ฉบับที่ ๑๓

ค.Sustainable Development Goal:SDGs

ง. ยุทธศาสตร์จังหวัด

จ. ยุทธศาสตร์การพัฒนาขององค์กรปกครองส่วนท้องถิ่นในเขตจังหวัด

๑. ยุทธศาสตร์

๑.๑ กลยุทธ์

(๑.๒) แผนงาน

ยุทธศาสตร์ที่ ๒ ด้านการสร้างความสามารถในการแข่งขัน

หมวดหมายที่ ๕ ไทยเป็นประตูการค้าการลงทุนและยุทธศาสตร์ทางโลจิสติกส์ที่สำคัญของภูมิภาค

เป้าหมายที่ ๙ สร้างโครงสร้างพื้นฐานที่ทนทาน

ยุทธศาสตร์ที่ ๓ การเชื่อมโยงเส้นทางคมนาคมและศูนย์โลจิสติกส์(Logistics)ภาคใต้ตอนบน

ยุทธศาสตร์ที่ ๑ ด้านโครงสร้างพื้นฐาน

ยุทธศาสตร์ที่ ๓ การพัฒนาด้านโครงสร้างพื้นฐาน

กลยุทธ์ที่ ๓ พัฒนาด้านโครงสร้างพื้นฐานทุกเส้นทางให้มีความสะดวกและรวดเร็ว

แผนงาน ๓.๑ อุตสาหกรรมและการโยธา

ที่	โครงการ	วัตถุประสงค์	เป้าหมาย (ผลผลิตของโครงการ)	งบประมาณ					ตัวชี้วัด (KPI)	ผลที่คาดว่าจะได้รับ	หน่วยงาน รับผิดชอบหลัก
				๒๕๖๖ (บาท)	๒๕๖๗ (บาท)	๒๕๖๘ (บาท)	๒๕๖๙ (บาท)	๒๕๗๐ (บาท)			
๓๒	โครงการก่อสร้างบ่อน้ำ ต้นเพื่อการเกษตร ภายในตำบลบ้านยาง	เพื่อให้ประชาชน ตำบลบ้านยางมีน้ำใช้ ในการเกษตร	ก่อสร้างบ่อน้ำต้นเพื่อ การเกษตรภายในตำบล บ้านยาง	๑,๐๐๐,๐๐๐	๑,๐๐๐,๐๐๐	๑,๐๐๐,๐๐๐	๑,๐๐๐,๐๐๐	๑,๐๐๐,๐๐๐	ร้อยละ ๓๐ ของ ประชาชนได้ใช้น้ำ ในการเกษตร	ประชาชน ประชาชนได้ใช้ น้ำในการเกษตร อย่างเพียงพอ	อบต. ร่วมกับ กรมชลประทาน
๓๓	โครงการก่อสร้างบ่อน้ำ บาดาลเพื่อการเกษตร ภายในตำบลบ้านยาง	เพื่อให้ประชาชน ตำบลบ้านยางมีน้ำใช้ ในการเกษตร	ก่อสร้างบ่อน้ำบาดาล เพื่อการเกษตรภายใน ตำบลบ้านยาง	๑,๕๐๐,๐๐๐	๑,๕๐๐,๐๐๐	๑,๕๐๐,๐๐๐	๑,๕๐๐,๐๐๐	๑,๕๐๐,๐๐๐	ร้อยละ ๓๐ ของ ประชาชนได้ใช้น้ำ ในการเกษตร	ประชาชน ประชาชนได้ใช้ น้ำในการเกษตร อย่างเพียงพอ	อบต. ร่วมกับ กรมชลประทาน
๓๔	โครงการปรับปรุง เปลี่ยนท่อเมนประปา หมู่ที่ ๑๐	เพื่อให้ประชาชน ตำบลบ้านยางมีน้ำใช้ อุปโภค บริโภค	ปรับปรุงเปลี่ยนท่อเมน ประปา ความยาว ๓,๐๐๐ เมตร หมู่ที่ ๑๐	๕๐๐,๐๐๐	๕๐๐,๐๐๐	๕๐๐,๐๐๐	๕๐๐,๐๐๐	๕๐๐,๐๐๐	ร้อยละ ๘๐ ของ ครัวเรือนมีน้ำใช้ อุปโภค บริโภค อย่างเพียงพอ	ประชาชน มีน้ำ ใช้อุปโภค บริโภคอย่าง เพียงพอ	กองช่าง

(๒) บัญชีโครงการพัฒนาท้องถิ่น

รายละเอียดโครงการพัฒนา แผนพัฒนาท้องถิ่น (พ.ศ. ๒๕๖๖ – ๒๕๗๐) ทบพวนครั้งที่ ๑/๒๕๖๖

แบบ ผ. ๐๒

องค์การบริหารส่วนตำบลบ้านยาง อำเภอศรีรัฐนิคม จังหวัดสุราษฎร์ธานี

ก.ยุทธศาสตร์ชาติ ๒๐ ปี

ข.แผนพัฒนาเศรษฐกิจฯ ฉบับที่ ๑๓

ค.Sustainable Development Goal:SDGs

ง. ยุทธศาสตร์จังหวัด

จ. ยุทธศาสตร์การพัฒนาขององค์กรปกครองส่วนท้องถิ่นในเขตจังหวัด

๑. ยุทธศาสตร์

๑.๑ กลยุทธ์

(๑.๒) แผนงาน

ยุทธศาสตร์ที่ ๒ ด้านการสร้างความสามารถในการแข่งขัน

หมวดหมายที่ ๕ ไทยเป็นประตูการค้าการลงทุนและยุทธศาสตร์ทางโลจิสติกส์ที่สำคัญของภูมิภาค

เป้าหมายที่ ๙ สร้างโครงสร้างพื้นฐานที่ทนทาน

ยุทธศาสตร์ที่ ๓ การเชื่อมโยงเส้นทางคมนาคมและศูนย์โลจิสติกส์(Logistics)ภาคใต้ตอนบน

ยุทธศาสตร์ที่ ๑ ด้านโครงสร้างพื้นฐาน

ยุทธศาสตร์ที่ ๓ การพัฒนาด้านโครงสร้างพื้นฐาน

กลยุทธ์ที่ ๓ พัฒนาด้านโครงสร้างพื้นฐานทุกเส้นทางให้มีความสะดวกและรวดเร็ว

แผนงาน ๓.๑ อุตสาหกรรมและการโยธา

ที่	โครงการ	วัตถุประสงค์	เป้าหมาย (ผลผลิตของโครงการ)	งบประมาณ					ตัวชี้วัด (KPI)	ผลที่คาดว่าจะได้รับ	หน่วยงาน รับผิดชอบหลัก
				๒๕๖๖ (บาท)	๒๕๖๗ (บาท)	๒๕๖๘ (บาท)	๒๕๖๙ (บาท)	๒๕๗๐ (บาท)			
๓๕	โครงการก่อสร้างท่อ เหลี่ยมบริเวณสายคลอง ประดู หมู่ที่ ๑๑	เพื่อให้ประชาชน ตำบลบ้านยางมีน้ำใช้ อุปโภค บริโภค	ก่อสร้างท่อเหลี่ยม บริเวณสายคลองประดู หมู่ที่ ๑๑	๕๐๐,๐๐๐	๕๐๐,๐๐๐	๕๐๐,๐๐๐	๕๐๐,๐๐๐	๕๐๐,๐๐๐	ร้อยละ ๘๐ ของ ครัวเรือนมีน้ำใช้ อุปโภค บริโภค อย่างเพียงพอ	ประชาชน มีน้ำ ใช้อุปโภค บริโภคอย่าง เพียงพอ	กองช่าง
๓๖	โครงการขยายเขต/ ติดตั้ง/ซ่อมแซมไฟฟ้า สาธารณะภายในตำบล บ้านยาง	เพื่อให้ประชาชนมี ความปลอดภัยในการ ใช้เส้นทางคมนาคม มากขึ้น	ขยายเขต/ติดตั้ง/ ซ่อมแซมไฟฟ้า สาธารณะภายในตำบล บ้านยาง	๓๐๐,๐๐๐	๓๐๐,๐๐๐	๓๐๐,๐๐๐	๓๐๐,๐๐๐	๓๐๐,๐๐๐	ร้อยละ ๖๐ ของ ไฟฟ้าที่มีการติดตั้ง/ ซ่อมแซม	ประชาชนมีความ ปลอดภัยในการ ใช้เส้นทาง คมนาคมมากขึ้น	อบต. ร่วมกับ การไฟฟ้าฯ
๓๗	โครงการก่อสร้างท่อ เหลี่ยมบริเวณสายคลอง ประดู หมู่ที่ ๑๑	เพื่อให้ประชาชน ตำบลบ้านยางมีน้ำใช้ อุปโภค บริโภค	ก่อสร้างท่อเหลี่ยม บริเวณสายคลองประดู หมู่ที่ ๑๑	๕๐๐,๐๐๐	๕๐๐,๐๐๐	๕๐๐,๐๐๐	๕๐๐,๐๐๐	๕๐๐,๐๐๐	ร้อยละ ๘๐ ของ ครัวเรือนมีน้ำใช้ อุปโภค บริโภค อย่างเพียงพอ	ประชาชน มีน้ำ ใช้อุปโภค บริโภคอย่าง เพียงพอ	กองช่าง

(๒) บัญชีโครงการพัฒนาท้องถิ่น

รายละเอียดโครงการพัฒนา แผนพัฒนาท้องถิ่น (พ.ศ. ๒๕๖๖ – ๒๕๗๐) ทบพวนครั้งที่ ๑/๒๕๖๖

องค์การบริหารส่วนตำบลบ้านยาง อำเภอศรีรัตนนิคม จังหวัดสุราษฎร์ธานี

แบบ ผ. ๐๒

ก.ยุทธศาสตร์ชาติ ๒๐ ปี

ข.แผนพัฒนาเศรษฐกิจฯ ฉบับที่ ๑๓

ค.Sustainable Development Goal:SDGs

ง. ยุทธศาสตร์จังหวัด

จ. ยุทธศาสตร์การพัฒนาขององค์กรปกครองส่วนท้องถิ่นในเขตจังหวัด

๑. ยุทธศาสตร์

๑.๑ กลยุทธ์

(๑.๒) แผนงาน

ยุทธศาสตร์ที่ ๒ ด้านการสร้างความสามารถในการแข่งขัน

หมวดหมายที่ ๕ ไทยเป็นประตูการค้าการลงทุนและยุทธศาสตร์ทางโลจิสติกส์ที่สำคัญของภูมิภาค

เป้าหมายที่ ๙ สร้างโครงสร้างพื้นฐานที่ทนทาน

ยุทธศาสตร์ที่ ๓ การเชื่อมโยงเส้นทางคมนาคมและศูนย์โลจิสติกส์(Logistics)ภาคใต้ตอนบน

ยุทธศาสตร์ที่ ๑ ด้านโครงสร้างพื้นฐาน

ยุทธศาสตร์ที่ ๓ การพัฒนาด้านโครงสร้างพื้นฐาน

กลยุทธ์ที่ ๓ พัฒนาด้านโครงสร้างพื้นฐานทุกเส้นทางให้มีความสะดวกและรวดเร็ว

แผนงาน ๓.๑ อุตสาหกรรมและการโยธา

ที่	โครงการ	วัตถุประสงค์	เป้าหมาย (ผลผลิตของโครงการ)	งบประมาณ					ตัวชี้วัด (KPI)	ผลที่คาดว่าจะได้รับ	หน่วยงาน รับผิดชอบหลัก
				๒๕๖๖ (บาท)	๒๕๖๗ (บาท)	๒๕๖๘ (บาท)	๒๕๖๙ (บาท)	๒๕๗๐ (บาท)			
๓๘	โครงการขยายเขตไฟฟ้าบริเวณถ้ำหนองไหล หมู่ที่ ๑๑	- เพื่อเป็นปรับปรุงภูมิทัศน์สถานที่ท่องเที่ยว - เพื่อสร้างความปลอดภัยให้นักท่องเที่ยว	ขยายเขตไฟฟ้าบริเวณถ้ำหนองไหล หมู่ที่ ๑๑	๓๐๐,๐๐๐	๓๐๐,๐๐๐	๒๐๐,๐๐๐	๒๐๐,๐๐๐	๒๐๐,๐๐๐	สถานที่ท่องเที่ยวมีภูมิทัศน์สวยงามและมีความปลอดภัยมากขึ้น	นักท่องเที่ยวมีจำนวนเพิ่มขึ้น	กองช่าง
๓๙	โครงการเพิ่มขนาดหม้อแปลงไฟฟ้า	เพิ่มขนาดหม้อแปลงไฟฟ้าให้มีความเพียงพอ	เพิ่มขนาดหม้อแปลงไฟฟ้าหมู่ที่ ๒,๓,๗	๓๐๐,๐๐๐	๓๐๐,๐๐๐	๒๐๐,๐๐๐	๒๐๐,๐๐๐	๒๐๐,๐๐๐	ร้อยละ ๘๐ ของประชาชนมีไฟฟ้าใช้	ทุกครัวเรือนมีไฟฟ้าใช้	อบต.ร่วมกับ การไฟฟ้าฯ

(๒) บัญชีโครงการพัฒนาท้องถิ่น

รายละเอียดโครงการพัฒนา แผนพัฒนาท้องถิ่น (พ.ศ. ๒๕๖๖ – ๒๕๗๐) ทบพวนครั้งที่ ๑/๒๕๖๖

องค์การบริหารส่วนตำบลบ้านยาง อำเภอสวีรัฐนิคม จังหวัดสุราษฎร์ธานี

แบบ ผ. ๐๒

ก.ยุทธศาสตร์ชาติ ๒๐ ปี

ข.แผนพัฒนาเศรษฐกิจฯ ฉบับที่ ๑๓

ค.Sustainable Development Goal:SDGs

ง. ยุทธศาสตร์จังหวัด

จ. ยุทธศาสตร์การพัฒนาขององค์กรปกครองส่วนท้องถิ่นในเขตจังหวัด

๑. ยุทธศาสตร์

๑.๑ กลยุทธ์

(๑.๒) แผนงาน

ยุทธศาสตร์ที่ ๒ ด้านการสร้างความสามารถในการแข่งขัน

หมวดหมายที่ ๕ ไทยเป็นประตูการค้าการลงทุนและยุทธศาสตร์ทางโลจิสติกส์ที่สำคัญของภูมิภาค

เป้าหมายที่ ๙ สร้างโครงสร้างพื้นฐานที่ทนทาน

ยุทธศาสตร์ที่ ๓ การเชื่อมโยงเส้นทางคมนาคมและศูนย์โลจิสติกส์(Logistics)ภาคใต้ตอนบน

ยุทธศาสตร์ที่ ๑ ด้านโครงสร้างพื้นฐาน

ยุทธศาสตร์ที่ ๓ การพัฒนาด้านโครงสร้างพื้นฐาน

กลยุทธ์ที่ ๓ พัฒนาด้านโครงสร้างพื้นฐานทุกเส้นทางให้มีความสะดวกและรวดเร็ว

แผนงาน ๓.๑ อุตสาหกรรมและการโยธา

ที่	โครงการ	วัตถุประสงค์	เป้าหมาย (ผลผลิตของโครงการ)	งบประมาณ					ตัวชี้วัด (KPI)	ผลที่คาดว่าจะได้รับ	หน่วยงาน รับผิดชอบหลัก
				๒๕๖๖ (บาท)	๒๕๖๗ (บาท)	๒๕๖๘ (บาท)	๒๕๖๙ (บาท)	๒๕๗๐ (บาท)			
๔๐	โครงการก่อสร้างถนนคอนกรีตเสริมเหล็กซอยศาลาหมู่บ้าน หมู่ที่ ๑	เพื่อให้ประชาชนตำบลบ้านยางได้รับความสะดวกในการคมนาคม	ก่อสร้างถนนคอนกรีตเสริมเหล็กซอยศาลาหมู่บ้าน หมู่ที่ ๑ กว้าง ๔ เมตร ยาว ๒๐๐ เมตร	๕๐๐,๐๐๐	๕๐๐,๐๐๐	๕๐๐,๐๐๐	๕๐๐,๐๐๐	๕๐๐,๐๐๐	ประชาชน ร้อยละ ๗๐ ได้รับความสะดวกในการคมนาคม	ประชาชน ได้รับความสะดวกในการคมนาคม	อบต.
๔๑	โครงการก่อสร้างถนนคอนกรีตเสริมเหล็กสายบนนา หมู่ที่ ๒	เพื่อให้ประชาชนตำบลบ้านยางได้รับความสะดวกในการคมนาคม	ก่อสร้างถนนคอนกรีตเสริมเหล็กสายบนนา หมู่ที่ ๒ กว้าง ๔ เมตร ยาว ๕๐๐ เมตร	๑,๒๐๐,๐๐๐	๑,๒๐๐,๐๐๐	๑,๒๐๐,๐๐๐	๑,๒๐๐,๐๐๐	๑,๒๐๐,๐๐๐	ประชาชน ร้อยละ ๗๐ ได้รับความสะดวกในการคมนาคมมากขึ้น	ประชาชน ได้รับความสะดวกในการคมนาคม	กองช่าง
๔๒	โครงการปรับปรุง/ซ่อมแซมอาคารที่ทำการองค์การบริหารส่วนตำบลบ้านยาง	เพื่ออำนวยความสะดวกในการปฏิบัติงาน	ปรับปรุงภูมิทัศน์ในสำนักงาน	๘๐๐,๐๐๐	๘๐๐,๐๐๐	๘๐๐,๐๐๐	๘๐๐,๐๐๐	๘๐๐,๐๐๐	ประชาชน ร้อยละ ๗๐ ได้รับความสะดวกในการให้บริการมากขึ้น	ประชาชน ได้รับความสะดวกในการบริการ	กองช่าง
๔๓	โครงการก่อสร้างถนนคอนกรีตเสริมเหล็กสายในบ้าน หมู่ที่ ๒	เพื่อให้ประชาชนตำบลบ้านยางได้รับความสะดวกในการคมนาคม	ก่อสร้างถนนคอนกรีตเสริมเหล็กสายในบ้าน หมู่ที่ ๒ กว้าง ๔ เมตร หนา ๐.๑๕ เมตร ยาว ๑๙๕ เมตร	๕๐๐,๐๐๐	๕๐๐,๐๐๐	๕๐๐,๐๐๐	๕๐๐,๐๐๐	๕๐๐,๐๐๐	ประชาชน ร้อยละ ๗๐ ได้รับความสะดวกในการคมนาคม	ประชาชน ได้รับความสะดวกในการคมนาคม	อบต.

(๒) บัญชีโครงการพัฒนาท้องถิ่น

รายละเอียดโครงการพัฒนา แผนพัฒนาท้องถิ่น (พ.ศ. ๒๕๖๖ – ๒๕๗๐) ทบพวนครั้งที่ ๑/๒๕๖๖

องค์การบริหารส่วนตำบลบ้านยาง อำเภอศรีรัตนนิคม จังหวัดสุราษฎร์ธานี

แบบ ผ. ๐๒

ก.ยุทธศาสตร์ชาติ ๒๐ ปี

ข.แผนพัฒนาเศรษฐกิจฯ ฉบับที่ ๑๓

ค.Sustainable Development Goal:SDGs

ง. ยุทธศาสตร์จังหวัด

จ. ยุทธศาสตร์การพัฒนาขององค์กรปกครองส่วนท้องถิ่นในเขตจังหวัด

๑. ยุทธศาสตร์

๑.๑ กลยุทธ์

(๑.๒) แผนงาน

ยุทธศาสตร์ที่ ๒ ด้านการสร้างความสามารถในการแข่งขัน

หมวดหมายที่ ๕ ไทยเป็นประตูการค้าการลงทุนและยุทธศาสตร์ทางโลจิสติกส์ที่สำคัญของภูมิภาค

เป้าหมายที่ ๙ สร้างโครงสร้างพื้นฐานที่ทนทาน

ยุทธศาสตร์ที่ ๓ การเชื่อมโยงเส้นทางคมนาคมและศูนย์โลจิสติกส์(Logistics)ภาคใต้ตอนบน

ยุทธศาสตร์ที่ ๑ ด้านโครงสร้างพื้นฐาน

ยุทธศาสตร์ที่ ๓ การพัฒนาด้านโครงสร้างพื้นฐาน

กลยุทธ์ที่ ๓ พัฒนาด้านโครงสร้างพื้นฐานทุกเส้นทางให้มีความสะดวกและรวดเร็ว

แผนงาน ๓.๑ อุตสาหกรรมและการโยธา

ที่	โครงการ	วัตถุประสงค์	เป้าหมาย (ผลผลิตของโครงการ)	งบประมาณ					ตัวชี้วัด (KPI)	ผลที่คาดว่าจะได้รับ	หน่วยงาน รับผิดชอบหลัก
				๒๕๖๖ (บาท)	๒๕๖๗ (บาท)	๒๕๖๘ (บาท)	๒๕๖๙ (บาท)	๒๕๗๐ (บาท)			
๔๔	โครงการก่อสร้างถนนลาดยางสายเลียบริมทางรถไฟ หมู่ที่ ๔	เพื่อให้ประชาชนตำบลบ้านยางได้รับความสะดวกในการคมนาคม	ก่อสร้างถนนลาดยางระยะทาง ๑,๗๐๐ เมตร หมู่ที่ ๔	๖,๐๐๐,๐๐๐	๖,๐๐๐,๐๐๐	๖,๐๐๐,๐๐๐	๖,๐๐๐,๐๐๐	๖,๐๐๐,๐๐๐	ประชาชน ร้อยละ ๗๐ ได้รับความสะดวกในการคมนาคม	ประชาชน ได้รับความสะดวกในการคมนาคม	อบต.
๔๕	โครงการน้ำบาดาลเพื่อการเกษตรสูบน้ำด้วยพลังงานแสงอาทิตย์ (Solar cell) ภายในตำบล	เกษตรกรมีน้ำใช้เพื่อการเกษตรอย่างเพียงพอ	มีน้ำบาดาลด้วยพลังงานแสงอาทิตย์	๓,๐๐๐,๐๐๐	๓,๐๐๐,๐๐๐	๓,๐๐๐,๐๐๐	๓,๐๐๐,๐๐๐	๓,๐๐๐,๐๐๐	ร้อยละ ๑๐๐ ของประชาชนมีน้ำใช้	ทุกครัวเรือนมีน้ำใช้	อบต.
๔๖	โครงการขยายเขตไฟฟ้าส่องสว่างภายในตำบล	เพื่อให้ประชาชนมีความปลอดภัยในการใช้เส้นทางคมนาคมมากขึ้น	ขยายเขตไฟฟ้าส่องสว่างภายในตำบล	๕๐๐,๐๐๐	๕๐๐,๐๐๐	๕๐๐,๐๐๐	๕๐๐,๐๐๐	๕๐๐,๐๐๐	ร้อยละ ๖๐ ของไฟฟ้าที่มีการติดตั้ง	ประชาชนมีความปลอดภัยในการใช้เส้นทางคมนาคมมากขึ้น	อบต.

(๒) บัญชีโครงการพัฒนาท้องถิ่น

รายละเอียดโครงการพัฒนา แผนพัฒนาท้องถิ่น (พ.ศ. ๒๕๖๖ – ๒๕๗๐) ทบพวนครั้งที่ ๑/๒๕๖๖

แบบ ผ. ๑๒

องค์การบริหารส่วนตำบลบ้านยาง อำเภอศรีรัตนนิคม จังหวัดสุราษฎร์ธานี

ก.ยุทธศาสตร์ชาติ ๒๐ ปี

ข.แผนพัฒนาเศรษฐกิจฯ ฉบับที่ ๑๓

ค.Sustainable Development Goal:SDGs

ง. ยุทธศาสตร์จังหวัด

จ. ยุทธศาสตร์การพัฒนาขององค์กรปกครองส่วนท้องถิ่นในเขตจังหวัด

ยุทธศาสตร์ที่ ๒ ด้านการสร้างความสามารถในการแข่งขัน

หมวดหมายที่ ๕ ไทยเป็นประตูการค้าการลงทุนและยุทธศาสตร์ทางโลจิสติกส์ที่สำคัญของภูมิภาค

เป้าหมายที่ ๙ สร้างโครงสร้างพื้นฐานที่ทนทาน

ยุทธศาสตร์ที่ ๓ การเชื่อมโยงเส้นทางคมนาคมและศูนย์โลจิสติกส์(Logistics)ภาคใต้ตอนบน

ยุทธศาสตร์ที่ ๑ ด้านโครงสร้างพื้นฐาน

ยุทธศาสตร์ที่ ๓ การพัฒนาด้านโครงสร้างพื้นฐาน

กลยุทธ์ที่ ๓ พัฒนาด้านโครงสร้างพื้นฐานทุกเส้นทางให้มีความสะดวกและรวดเร็ว

แผนงาน ๓.๑ อุตสาหกรรมและการโยธา

๑. ยุทธศาสตร์

๑.๑ กลยุทธ์

(๑.๒) แผนงาน

ที่	โครงการ	วัตถุประสงค์	เป้าหมาย (ผลผลิตของโครงการ)	งบประมาณ					ตัวชี้วัด (KPI)	ผลที่คาดว่าจะได้รับ	หน่วยงาน รับผิดชอบหลัก
				๒๕๖๖ (บาท)	๒๕๖๗ (บาท)	๒๕๖๘ (บาท)	๒๕๖๙ (บาท)	๒๕๗๐ (บาท)			
๔๗	โครงการบุกเบิกถนนสายหน้าเขาหินหลัก หมู่ที่ ๗ N๙.๐๗๑๐๗๐ E.๙๘๐๙๙๑๒๗๒	เพื่อให้ประชาชนตำบลบ้านยางได้รับความสะดวกในการคมนาคม	บุกเบิกถนนสายหน้าเขาหินหลัก หมู่ที่ ๗ กว้าง ๕ เมตร ยาว ๘๐๐ เมตร	๖๐๐,๐๐๐	๖๐๐,๐๐๐	๖๐๐,๐๐๐	๖๐๐,๐๐๐	๖๐๐,๐๐๐	ประชาชน ร้อยละ ๗๐ ได้รับความสะดวกในการคมนาคม	ประชาชน ได้รับความสะดวกในการคมนาคม	อบต.
๔๘	โครงการก่อสร้างถนนคอนกรีตเสริมเหล็กซอยบ้านนายบุญช่วยศรีวงศ์ หมู่ที่ ๕	เพื่อให้ประชาชนตำบลบ้านยางได้รับความสะดวกในการคมนาคม	ก่อสร้างถนนคอนกรีตเสริมเหล็กซอยบ้านนายช่วย หมู่ที่ ๕ กว้าง ๔ เมตร ยาว ๑๘๘ เมตร	๕๐๐,๐๐๐	๕๐๐,๐๐๐	๕๐๐,๐๐๐	๕๐๐,๐๐๐	๕๐๐,๐๐๐	ประชาชน ร้อยละ ๗๐ ได้รับความสะดวกในการคมนาคม	ประชาชน ได้รับความสะดวกในการคมนาคม	อบต.
๔๙	โครงการปรับปรุงถนนลูกรังบดอัดซอยศาลา หมู่ที่ ๕	เพื่อให้ประชาชนตำบลบ้านยางได้รับความสะดวกในการคมนาคม	ปรับปรุงถนนลูกรังบดอัดซอยศาลา หมู่ที่ ๕ กว้าง ๔ เมตร ยาว ๑,๖๗๐ เมตร	๑,๕๐๐,๐๐๐	๑,๕๐๐,๐๐๐	๑,๕๐๐,๐๐๐	๑,๕๐๐,๐๐๐	๑,๕๐๐,๐๐๐	ประชาชน ร้อยละ ๗๐ ได้รับความสะดวกในการคมนาคม	ประชาชน ได้รับความสะดวกในการคมนาคม	อบต.
๕๐	โครงการปรับปรุงซ่อมแซมถนนสายซอยอนามัยบ้านยาง หมู่ที่ ๖	เพื่อให้ประชาชนตำบลบ้านยางได้รับความสะดวกในการคมนาคม	ปรับปรุงซ่อมแซมถนนสายซอยอนามัยบ้านยาง หมู่ที่ ๖ กว้าง ๕ เมตร ยาว ๒,๒๐๐ เมตร	๑,๐๐๐,๐๐๐	๑,๐๐๐,๐๐๐	๑,๐๐๐,๐๐๐	๑,๐๐๐,๐๐๐	๑,๐๐๐,๐๐๐	ประชาชน ร้อยละ ๗๐ ได้รับความสะดวกในการคมนาคม	ประชาชน ได้รับความสะดวกในการคมนาคม	อบต.

(๒) บัญชีโครงการพัฒนาท้องถิ่น

รายละเอียดโครงการพัฒนา แผนพัฒนาท้องถิ่น (พ.ศ. ๒๕๖๖ – ๒๕๗๐) ทบพวนครั้งที่ ๑/๒๕๖๖

แบบ ผ. ๐๒

องค์การบริหารส่วนตำบลบ้านยาง อำเภอศรีรัตนนิคม จังหวัดสุราษฎร์ธานี

ก.ยุทธศาสตร์ชาติ ๒๐ ปี

ข.แผนพัฒนาเศรษฐกิจฯ ฉบับที่ ๑๓

ค.Sustainable Development Goal:SDGs

ง. ยุทธศาสตร์จังหวัด

จ. ยุทธศาสตร์การพัฒนาขององค์กรปกครองส่วนท้องถิ่นในเขตจังหวัด

ยุทธศาสตร์ที่ ๒ ด้านการสร้างความสามารถในการแข่งขัน

หมวดหมายที่ ๕ ไทยเป็นประตูการค้าการลงทุนและยุทธศาสตร์ทางโลจิสติกส์ที่สำคัญของภูมิภาค

เป้าหมายที่ ๙ สร้างโครงสร้างพื้นฐานที่ทนทาน

ยุทธศาสตร์ที่ ๓ การเชื่อมโยงเส้นทางคมนาคมและศูนย์โลจิสติกส์(Logistics)ภาคใต้ตอนบน

ยุทธศาสตร์ที่ ๑ ด้านโครงสร้างพื้นฐาน

ยุทธศาสตร์ที่ ๓ การพัฒนาด้านโครงสร้างพื้นฐาน

กลยุทธ์ที่ ๓ พัฒนาด้านโครงสร้างพื้นฐานทุกเส้นทางให้มีความสะดวกและรวดเร็ว

แผนงาน ๓.๑ อุตสาหกรรมและการโยธา

๑. ยุทธศาสตร์

๑.๑ กลยุทธ์

(๑.๒) แผนงาน

ที่	โครงการ	วัตถุประสงค์	เป้าหมาย (ผลผลิตของโครงการ)	งบประมาณ					ตัวชี้วัด (KPI)	ผลที่คาดว่าจะได้รับ	หน่วยงาน รับผิดชอบหลัก
				๒๕๖๖ (บาท)	๒๕๖๗ (บาท)	๒๕๖๘ (บาท)	๒๕๖๙ (บาท)	๒๕๗๐ (บาท)			
๕๑	โครงการปรับปรุงซ่อมแซมถนนสายนาปรัง-ออกโรงเรียน หมู่ที่ ๖	เพื่อให้ประชาชนตำบลบ้านยางได้รับความสะดวกในการคมนาคม	ปรับปรุงซ่อมแซมถนนสายนาปรัง-ออกโรงเรียน ความยาว ๒๒๐๐ เมตร กว้าง ๗ เมตร หมู่ที่ ๖	๒,๐๐๐,๐๐๐	๒,๐๐๐,๐๐๐	๒,๐๐๐,๐๐๐	๒,๐๐๐,๐๐๐	๒,๐๐๐,๐๐๐	ประชาชน ร้อยละ ๗๐ ได้รับความสะดวกในการคมนาคม	ประชาชน ได้รับความสะดวกในการคมนาคม	อบต.
๕๒	โครงการปรับปรุงถนนลูกรังบดอัดซอยมีน้ำใจ หมู่ที่ ๔	เพื่อให้ประชาชนตำบลบ้านยางได้รับความสะดวกในการคมนาคม	ปรับปรุงถนนลูกรังบดอัดซอยมีน้ำใจ หมู่ที่ ๔ กว้าง ๔ เมตร ความยาว ๔๐๐ เมตร	๒๕๐,๐๐๐	-	-	-	-	ประชาชน ร้อยละ ๗๐ ได้รับความสะดวกในการคมนาคม	ประชาชน ได้รับความสะดวกในการคมนาคม	อบต.
๕๓	โครงการปรับปรุงถนนลูกรังสายนอกนา หมู่ที่ ๑	เพื่อให้ประชาชนตำบลบ้านยางได้รับความสะดวกในการคมนาคม	ปรับปรุงถนนลูกรังสายนอกนาหมู่ที่ ๑ ความยาว ๗๕๐ เมตร กว้าง ๕ เมตร พร้อมฝังท่อ ๔ จุด เส้นผ่าศูนย์กลาง ๖๐ เซนติเมตร	๖๕๐,๐๐๐	๖๕๐,๐๐๐	๖๕๐,๐๐๐	๖๕๐,๐๐๐	๖๕๐,๐๐๐	ประชาชน ร้อยละ ๗๐ ได้รับความสะดวกในการคมนาคม	ประชาชน ได้รับความสะดวกในการคมนาคม	อบต.

(๒) บัญชีโครงการพัฒนาท้องถิ่น

รายละเอียดโครงการพัฒนา แผนพัฒนาท้องถิ่น (พ.ศ. ๒๕๖๖ – ๒๕๗๐) ทบพทครั้งที่ ๑/๒๕๖๖

องค์การบริหารส่วนตำบลบ้านยาง อำเภอศรีรัตนนิคม จังหวัดสุราษฎร์ธานี

แบบ ผ. ๐๒

ก.ยุทธศาสตร์ชาติ ๒๐ ปี

ข.แผนพัฒนาเศรษฐกิจฯ ฉบับที่ ๑๓

ค.Sustainable Development Goal:SDGs

ง. ยุทธศาสตร์จังหวัด

จ. ยุทธศาสตร์การพัฒนาขององค์กรปกครองส่วนท้องถิ่นในเขตจังหวัด

๑. ยุทธศาสตร์

๑.๑ กลยุทธ์

(๑.๒) แผนงาน

ยุทธศาสตร์ที่ ๒ ด้านการสร้างความสามารถในการแข่งขัน

หมวดหมู่ที่ ๕ ไทยเป็นประตูการค้าการลงทุนและยุทธศาสตร์ทางโลจิสติกส์ที่สำคัญของภูมิภาค

เป้าหมายที่ ๙ สร้างโครงสร้างพื้นฐานที่ทนทาน

ยุทธศาสตร์ที่ ๓ การเชื่อมโยงเส้นทางคมนาคมและศูนย์โลจิสติกส์(Logistics)ภาคใต้ตอนบน

ยุทธศาสตร์ที่ ๑ ด้านโครงสร้างพื้นฐาน

ยุทธศาสตร์ที่ ๓ การพัฒนาด้านโครงสร้างพื้นฐาน

กลยุทธ์ที่ ๓ พัฒนาด้านโครงสร้างพื้นฐานทุกเส้นทางให้มีความสะดวกและรวดเร็ว

แผนงาน ๓.๑ อุตสาหกรรมและการโยธา

ที่	โครงการ	วัตถุประสงค์	เป้าหมาย (ผลผลิตของโครงการ)	งบประมาณ					ตัวชี้วัด (KPI)	ผลที่คาดว่าจะได้รับ	หน่วยงาน รับผิดชอบ หลัก
				๒๕๖๖ (บาท)	๒๕๖๗ (บาท)	๒๕๖๘ (บาท)	๒๕๖๙ (บาท)	๒๕๗๐ (บาท)			
๕๔	โครงการบุกเบิกบ้าน สนอง -นางประทุม หมู่ที่ ๗	เพื่อให้ประชาชนตำบล บ้านยางได้รับความ สะดวกในการคมนาคม	ปรับปรุงถนนบดอัด สายสายบ้านสนอง- นางประทุม หมู่ที่ ๗ กว้าง ๕ เมตร ยาว ๕๒๕ เมตร	๕๐๐,๐๐๐	๕๐๐,๐๐๐	๕๐๐,๐๐๐	๕๐๐,๐๐๐	๕๐๐,๐๐๐	ประชาชน ร้อย ละ ๗๐ ได้รับ ความสะดวกใน การคมนาคม	ประชาชน ได้รับความ ความสะดวกในการ คมนาคม	อบต.
๕๕	โครงการขยายเขต ประปาหมู่บ้านภายใน ตำบล	เพื่อให้ทุกครัวเรือนมี น้ำประปาใช้	ขยายเขต ประปา หมู่บ้านภายในตำบล	๔๐๐,๐๐๐	๕๐๐,๐๐๐	๕๐๐,๐๐๐	๕๐๐,๐๐๐	๕๐๐,๐๐๐	ร้อยละ ๑๐๐ ของประชาชนมี น้ำใช้	ทุกครัวเรือนมีน้ำใช้	อบต.
๕๖	โครงการก่อสร้างถนน คอนกรีตเสริมเหล็ก สายบนนา หมู่ที่ ๙	เพื่อให้ประชาชนตำบล บ้านยางได้รับความ สะดวกในการคมนาคม	ก่อสร้างถนนลาดยาง หมู่ที่ ๙ กว้าง ๖ เมตร ยาว ๑,๕๐๐ เมตร	๓,๘๐๐,๐๐๐	๓,๘๐๐,๐๐๐	๓,๘๐๐,๐๐๐	๓,๘๐๐,๐๐๐	๓,๘๐๐,๐๐๐	ประชาชน ร้อย ละ ๗๐ ได้รับ ความสะดวกใน การคมนาคม	ประชาชน ได้รับความ ความสะดวกในการ คมนาคม	อบต.
๕๗	โครงการก่อสร้างถนน คอนกรีตเสริมเหล็กใน หมู่บ้าน หมู่ที่ ๑๐	เพื่อให้ประชาชนตำบล บ้านยางได้รับความ สะดวกในการคมนาคม	ก่อสร้างถนนคอนกรีต เสริมเหล็ก กว้าง ๔ เมตร หนา ๐.๑๕ เมตร ยาว ๑๐๐ เมตร	๓๐๐,๐๐๐	๓๐๐,๐๐๐	๓๐๐,๐๐๐	๓๐๐,๐๐๐	๓๐๐,๐๐๐	ประชาชน ร้อย ละ ๗๐ ได้รับ ความสะดวกใน การคมนาคม	ประชาชน ได้รับความ ความสะดวกในการ คมนาคม	อบต.

(๒) บัญชีโครงการพัฒนาท้องถิ่น

รายละเอียดโครงการพัฒนา แผนพัฒนาท้องถิ่น (พ.ศ. ๒๕๖๖ – ๒๕๗๐) ทบพวนครั้งที่ ๑/๒๕๖๖

แบบ ผ. ๐๒

องค์การบริหารส่วนตำบลบ้านยาง อำเภอศรีรัตนนิคม จังหวัดสุราษฎร์ธานี

ก.ยุทธศาสตร์ชาติ ๒๐ ปี

ข.แผนพัฒนาเศรษฐกิจฯ ฉบับที่ ๑๓

ค.Sustainable Development Goal:SDGs

ง. ยุทธศาสตร์จังหวัด

จ. ยุทธศาสตร์การพัฒนาขององค์กรปกครองส่วนท้องถิ่นในเขตจังหวัด

๑. ยุทธศาสตร์

๑.๑ กลยุทธ์

(๑.๒) แผนงาน

ยุทธศาสตร์ที่ ๒ ด้านการสร้างความสามารถในการแข่งขัน

หมวดหมู่ที่ ๕ ไทยเป็นประตูการค้าการลงทุนและยุทธศาสตร์ทางโลจิสติกส์ที่สำคัญของภูมิภาค

เป้าหมายที่ ๙ สร้างโครงสร้างพื้นฐานที่ทนทาน

ยุทธศาสตร์ที่ ๓ การเชื่อมโยงเส้นทางคมนาคมและศูนย์โลจิสติกส์(Logistics)ภาคใต้ตอนบน

ยุทธศาสตร์ที่ ๑ ด้านโครงสร้างพื้นฐาน

ยุทธศาสตร์ที่ ๓ การพัฒนาด้านโครงสร้างพื้นฐาน

กลยุทธ์ที่ ๓ พัฒนาด้านโครงสร้างพื้นฐานทุกเส้นทางให้มีความสะดวกและรวดเร็ว

แผนงาน ๓.๑ อุตสาหกรรมและการโยธา

ที่	โครงการ	วัตถุประสงค์	เป้าหมาย (ผลผลิตของโครงการ)	งบประมาณ					ตัวชี้วัด (KPI)	ผลที่คาดว่าจะได้รับ	หน่วยงาน รับผิดชอบ หลัก
				๒๕๖๖ (บาท)	๒๕๖๗ (บาท)	๒๕๖๘ (บาท)	๒๕๖๙ (บาท)	๒๕๗๐ (บาท)			
๕๘	โครงการบุกเบิกถนนลูกรังเส้นหน้าเขา-ท่ากระดาน หมู่ที่ ๗ เชื่อมต่อ หมู่ที่ ๑๐	เพื่อให้ประชาชนตำบลบ้านยางได้รับความสะดวกในการคมนาคม	บุกเบิกถนนลูกรังเส้นหน้าเขา-ท่ากระดาน หมู่ที่ ๗ เชื่อมต่อ หมู่ที่ ๑๐ กว้าง ๕ เมตร ยาว ๑,๓๐๐ เมตร	๑,๒๐๐,๐๐๐	๑,๒๐๐,๐๐๐	๑,๒๐๐,๐๐๐	๑,๒๐๐,๐๐๐	๑,๒๐๐,๐๐๐	ประชาชน ร้อยละ ๗๐ ได้รับความสะดวกในการคมนาคม	ประชาชน ได้รับความสะดวกในการคมนาคม	อบต.
๕๙	โครงการสร้างฝายชะลอน้ำซอยสินอนันต์ หมู่ที่ ๑๑	เพื่อชนผลผลิตทางการเกษตร	สร้างฝายชะลอน้ำซอยสินอนันต์ หมู่ที่ ๑๑ จำนวน ๑ แห่ง	๕๐๐,๐๐๐	๕๐๐,๐๐๐	๕๐๐,๐๐๐	๕๐๐,๐๐๐	๕๐๐,๐๐๐	สร้างฝายน้ำล้นจำนวน ๑ แห่ง	ประชาชนได้ใช้น้ำในการเกษตรอย่างเพียงพอ	อบต.
๖๐	โครงการปรับปรุงถนนบ่ออัดซอยสินอนันต์ (ตอนบน) หมู่ที่ ๑๑	เพื่อชนผลผลิตทางการเกษตร	ปรับปรุงถนนบ่ออัดซอยสินอนันต์ (ตอนบน) หมู่ที่ ๑๑ ความยาว ๑,๑๗๙ เมตร	๕๐๐,๐๐๐	๕๐๐,๐๐๐	๕๐๐,๐๐๐	๕๐๐,๐๐๐	๕๐๐,๐๐๐	สร้างฝายน้ำล้นจำนวน ๑ แห่ง	การสัญจรมีความสะดวกมากขึ้น	อบต.

(๒) บัญชีโครงการพัฒนาท้องถิ่น

รายละเอียดโครงการพัฒนา แผนพัฒนาท้องถิ่น (พ.ศ. ๒๕๖๖ – ๒๕๗๐) ทบพวนครั้งที่ ๑/๒๕๖๖

องค์การบริหารส่วนตำบลบ้านยาง อำเภอศรีรัตนนิคม จังหวัดสุราษฎร์ธานี

แบบ ผ. ๐๒

ก.ยุทธศาสตร์ชาติ ๒๐ ปี

ข.แผนพัฒนาเศรษฐกิจฯ ฉบับที่ ๑๓

ค.Sustainable Development Goal:SDGs

ง. ยุทธศาสตร์จังหวัด

จ. ยุทธศาสตร์การพัฒนาขององค์กรปกครองส่วนท้องถิ่นในเขตจังหวัด

๑. ยุทธศาสตร์

๑.๑ กลยุทธ์

(๑.๒) แผนงาน

ยุทธศาสตร์ที่ ๒ ด้านการสร้างความสามารถในการแข่งขัน

หมวดหมายที่ ๕ ไทยเป็นประตูการค้าการลงทุนและยุทธศาสตร์ทางโลจิสติกส์ที่สำคัญของภูมิภาค

เป้าหมายที่ ๙ สร้างโครงสร้างพื้นฐานที่ทนทาน

ยุทธศาสตร์ที่ ๓ การเชื่อมโยงเส้นทางคมนาคมและศูนย์โลจิสติกส์(Logistics)ภาคใต้ตอนบน

ยุทธศาสตร์ที่ ๑ ด้านโครงสร้างพื้นฐาน

ยุทธศาสตร์ที่ ๓ การพัฒนาด้านโครงสร้างพื้นฐาน

กลยุทธ์ที่ ๓ พัฒนาด้านโครงสร้างพื้นฐานทุกเส้นทางให้มีความสะดวกและรวดเร็ว

แผนงาน ๓.๑ อุตุสาหกรรมและการโยธา

ที่	โครงการ	วัตถุประสงค์	เป้าหมาย (ผลผลิตของโครงการ)	งบประมาณ					ตัวชี้วัด (KPI)	ผลที่คาดว่าจะได้รับ	หน่วยงาน รับผิดชอบ หลัก
				๒๕๖๖ (บาท)	๒๕๖๗ (บาท)	๒๕๖๘ (บาท)	๒๕๖๙ (บาท)	๒๕๗๐ (บาท)			
๖๑	โครงการขยายเขตระบบ ประปา หมู่ที่ ๑๑	เพื่อให้ทุกครัวเรือนมี น้ำประปาใช้	ขยายเขตประปาหมู่บ้าน หมู่ที่ ๑๑	๓๐๐,๐๐๐	๓๐๐,๐๐๐	๓๐๐,๐๐๐	๓๐๐,๐๐๐	๓๐๐,๐๐๐	ร้อยละ ๑๐๐ ของประชาชนมี น้ำใช้	ทุกครัวเรือนมีน้ำใช้	กองช่าง
๖๒	โครงการติดตั้งไฟฟ้าส่อง สว่างภายในตำบล	เพื่อให้ประชาชนมีความ ปลอดภัยในการใช้เส้นทาง คมนาคมมากขึ้น	ติดตั้งไฟฟ้าส่องสว่าง ภายในตำบล	๕๐๐,๐๐๐	๕๐๐,๐๐๐	๕๐๐,๐๐๐	๕๐๐,๐๐๐	๕๐๐,๐๐๐	ร้อยละ ๖๐ ของ ไฟฟ้าที่มีการ ติดตั้ง	ประชาชนมีความ ปลอดภัยในการใช้ เส้นทางคมนาคมมาก ขึ้น	กองช่าง
๖๓	โครงการก่อสร้างถนน คอนกรีตเสริมเหล็กสาย สามัคคีพัฒนา หมู่ที่ ๑๐- หมู่ที่ ๗	เพื่อให้ประชาชนตำบล บ้านยางได้รับความสะดวก ในการคมนาคม	ก่อสร้างถนนคอนกรีต เสริมเหล็กสายสามัคคี พัฒนา หมู่ที่ ๑๐-หมู่ที่ ๗ ยาว ๑๒๒ เมตร กว้าง ๔ เมตร	๓๒๐,๐๐๐	-	-	-	-	ประชาชน ร้อย ละ ๗๐ ได้รับ ความสะดวกใน การคมนาคมมาก ขึ้น	ประชาชน ได้รับ ความสะดวกในการ คมนาคม	กองช่าง
๖๔	โครงการขยายเขตไฟฟ้า สาธารณะภายในตำบล	เพื่อให้ประชาชนมีความ ปลอดภัยในการใช้เส้นทาง คมนาคมมากขึ้น	ขยายเขตไฟฟ้าสาธา ณะภายในตำบล	๕๐๐,๐๐๐	๕๐๐,๐๐๐	๕๐๐,๐๐๐	๕๐๐,๐๐๐	๕๐๐,๐๐๐	ร้อยละ ๖๐ ของ ไฟฟ้าที่มีการ ติดตั้ง	ประชาชนมีความ ปลอดภัยในการใช้ เส้นทางคมนาคมมาก ขึ้น	กองช่าง

(๒) บัญชีโครงการพัฒนาท้องถิ่น

รายละเอียดโครงการพัฒนา แผนพัฒนาท้องถิ่น (พ.ศ. ๒๕๖๖ – ๒๕๗๐) ทบพวนครั้งที่ ๑/๒๕๖๖

องค์การบริหารส่วนตำบลบ้านยาง อำเภอศรีรัตนนิคม จังหวัดสุราษฎร์ธานี

แบบ ผ. ๐๒

ก.ยุทธศาสตร์ชาติ ๒๐ ปี

ข.แผนพัฒนาเศรษฐกิจฯ ฉบับที่ ๑๓

ค.Sustainable Development Goal:SDGs

ง. ยุทธศาสตร์จังหวัด

จ. ยุทธศาสตร์การพัฒนาขององค์กรปกครองส่วนท้องถิ่นในเขตจังหวัด

ยุทธศาสตร์ที่ ๒ ด้านการสร้างความสามารถในการแข่งขัน

หมวดหมายที่ ๕ ไทยเป็นประตูการค้าการลงทุนและยุทธศาสตร์ทางโลจิสติกส์ที่สำคัญของภูมิภาค

เป้าหมายที่ ๙ สร้างโครงสร้างพื้นฐานที่ทนทาน

ยุทธศาสตร์ที่ ๓ การเชื่อมโยงเส้นทางคมนาคมและศูนย์โลจิสติกส์(Logistics)ภาคใต้ตอนบน

ยุทธศาสตร์ที่ ๑ ด้านโครงสร้างพื้นฐาน

ยุทธศาสตร์ที่ ๓ การพัฒนาด้านโครงสร้างพื้นฐาน

กลยุทธ์ที่ ๓ พัฒนาด้านโครงสร้างพื้นฐานทุกเส้นทางให้มีความสะดวกและรวดเร็ว

แผนงาน ๓.๑ อุตสาหกรรมและการโยธา

๑. ยุทธศาสตร์

๑.๑ กลยุทธ์

(๑.๒) แผนงาน

ที่	โครงการ	วัตถุประสงค์	เป้าหมาย (ผลผลิตของ โครงการ)	งบประมาณ					ตัวชี้วัด (KPI)	ผลที่คาดว่าจะได้รับ	หน่วยงาน รับผิดชอบหลัก
				๒๕๖๖ (บาท)	๒๕๖๗ (บาท)	๒๕๖๘ (บาท)	๒๕๖๙ (บาท)	๒๕๗๐ (บาท)			
๖๕	โครงการปรับปรุงซ่อมแซมกล้องวงจรปิดภายในตำบลบ้านยาง	เพื่อป้องกันทรัพย์สินประชาชนและป้องกันปัญหาภายในตำบล	กล้องวงจรปิดภายในพื้นที่ตำบลบ้านยาง	๕๐๐,๐๐๐	๕๐๐,๐๐๐	๕๐๐,๐๐๐	๕๐๐,๐๐๐	๕๐๐,๐๐๐	จำนวนกล้องวงจรปิดที่ติดตั้งภายในตำบล	กล้องวงจรปิดมีประสิทธิภาพพร้อมใช้งาน	กองช่าง
๖๖	โครงการติดตั้งกล้องวงจรปิดในหมู่บ้าน หมู่ที่ ๑	เพื่อความปลอดภัยในชีวิตและทรัพย์สิน	กล้องวงจรปิดภายในหมู่ที่ ๑ ตำบลบ้านยาง	๓๐๐,๐๐๐	๓๐๐,๐๐๐	๓๐๐,๐๐๐	๓๐๐,๐๐๐	๓๐๐,๐๐๐	จำนวนกล้องวงจรปิดที่ปรับปรุง/ซ่อมแซม	กล้องวงจรปิดมีประสิทธิภาพพร้อมใช้งาน	อบต.
๖๗	โครงการติดตั้งกล้องโทรทัศน์วงจรปิด (CCTV) หมู่ที่ ๒	เพื่อความปลอดภัยในชีวิตและทรัพย์สิน	กล้องวงจรปิด จำนวน ๖ จุด ภายในหมู่ที่ ๒ ตำบลบ้านยาง	๑๐๐,๐๐๐	๑๐๐,๐๐๐	๑๐๐,๐๐๐	๑๐๐,๐๐๐	๑๐๐,๐๐๐	ร้อยละ ๑๐๐ ของประชาชนมีไฟฟ้าใช้	ทุกครัวเรือนมีไฟฟ้าใช้	อบต.
๖๘	โครงการติดตั้งกล้องโทรทัศน์วงจรปิด (CCTV) หมู่ที่ ๑๑	เพื่อความปลอดภัยในชีวิตและทรัพย์สิน	กล้องวงจรปิด จำนวน ๖ จุด ภายในหมู่ที่ ๒ ตำบลบ้านยาง	๒๕๐,๐๐๐	๒๕๐,๐๐๐	๒๕๐,๐๐๐	๒๕๐,๐๐๐	๒๕๐,๐๐๐	ร้อยละ ๑๐๐ ของประชาชนมีไฟฟ้าใช้	ทุกครัวเรือนมีไฟฟ้าใช้	อบต.

(๒) บัญชีโครงการพัฒนาท้องถิ่น

รายละเอียดโครงการพัฒนา แผนพัฒนาท้องถิ่น (พ.ศ. ๒๕๖๖ - ๒๕๗๐) ทบพวนครั้งที่ ๑/๒๕๖๖

องค์การบริหารส่วนตำบลบ้านยาง อำเภอศรีรัตนนิคม จังหวัดสุราษฎร์ธานี

แบบ ผ. ๐๒

ก.ยุทธศาสตร์ชาติ ๒๐ ปี

ข.แผนพัฒนาเศรษฐกิจฯ ฉบับที่ ๑๓

ค.Sustainable Development Goal:SDGs

ง. ยุทธศาสตร์จังหวัด

จ. ยุทธศาสตร์การพัฒนาขององค์กรปกครองส่วนท้องถิ่นในเขตจังหวัด

๑. ยุทธศาสตร์

๑.๑ กลยุทธ์

(๑.๒) แผนงาน

ยุทธศาสตร์ที่ ๒ ด้านการสร้างความสามารถในการแข่งขัน

หมวดหมายที่ ๕ ไทยเป็นประตูการค้าการลงทุนและยุทธศาสตร์ทางโลจิสติกส์ที่สำคัญของภูมิภาค

เป้าหมายที่ ๙ สร้างโครงสร้างพื้นฐานที่ทนทาน

ยุทธศาสตร์ที่ ๓ การเชื่อมโยงเส้นทางคมนาคมและศูนย์โลจิสติกส์(Logistics)ภาคใต้ตอนบน

ยุทธศาสตร์ที่ ๑ ด้านโครงสร้างพื้นฐาน

ยุทธศาสตร์ที่ ๓ การพัฒนาด้านโครงสร้างพื้นฐาน

กลยุทธ์ที่ ๓ พัฒนาด้านโครงสร้างพื้นฐานทุกเส้นทางให้มีความสะดวกและรวดเร็ว

แผนงาน ๓.๑ อุตสาหกรรมและการโยธา

ที่	โครงการ	วัตถุประสงค์	เป้าหมาย (ผลผลิตของโครงการ)	งบประมาณ					ตัวชี้วัด (KPI)	ผลที่คาดว่าจะได้รับ	หน่วยงาน รับผิดชอบหลัก
				๒๕๖๖ (บาท)	๒๕๖๗ (บาท)	๒๕๖๘ (บาท)	๒๕๖๙ (บาท)	๒๕๗๐ (บาท)			
๖๙	โครงการซ่อมแซมถนนลาดยางผิวจราจรแอสฟัลติกคอนกรีตสายในบ้าน หมู่ที่ ๓	เพื่อให้ประชาชนตำบลบ้านยางได้รับความสะดวกในการคมนาคม	ซ่อมแซมถนนลาดยางผิวจราจรแอสฟัลติกคอนกรีตสายในบ้าน หมู่ที่ ๓ กว้าง ๖ เมตร ยาว ๑,๒๙๐ เมตร	๘,๕๐๐,๐๐๐	๘,๕๐๐,๐๐๐	๘,๕๐๐,๐๐๐	๘,๕๐๐,๐๐๐	๘,๕๐๐,๐๐๐	ประชาชน ร้อยละ ๗๐ ได้รับความสะดวกในการคมนาคมมากขึ้น	ประชาชน ได้รับความสะดวกในการคมนาคม	กองช่าง
๗๐	โครงการปรับปรุงถนนลาดยางผิวจราจรแบบแอสฟัลติกคอนกรีตสายเขียวหมวง-บ่อหลา หมู่ที่ ๘,๑๑	เพื่อให้ประชาชนตำบลบ้านยางได้รับความสะดวกในการคมนาคม	ปรับปรุงถนนลาดยางผิวจราจรแบบแอสฟัลติกคอนกรีตสายเขียวหมวง-บ่อหลา หมู่ที่ ๘,๑๑ กว้าง ๕ เมตร ยาว ๕,๑๔๔ เมตร	๑๖,๘๐๐,๐๐๐	๑๖,๘๐๐,๐๐๐	๑๖,๘๐๐,๐๐๐	๑๖,๘๐๐,๐๐๐	๑๖,๘๐๐,๐๐๐	ประชาชน ร้อยละ ๗๐ ได้รับความสะดวกในการคมนาคมมากขึ้น	ประชาชน ได้รับความสะดวกในการคมนาคม	กองช่าง
๗๑	โครงการปรับปรุงถนนลาดยางผิวจราจรแบบแอสฟัลติกคอนกรีตสายท่ากระดาน-บ่อหลา หมู่ที่ ๗,๑๐	เพื่อให้ประชาชนตำบลบ้านยางได้รับความสะดวกในการคมนาคม	ปรับปรุงถนนลาดยางผิวจราจรแบบแอสฟัลติกคอนกรีตสายท่ากระดาน-บ่อหลา หมู่ที่ ๗,๑๐ กว้าง ๕ เมตร ยาว ๑,๗๓๖ เมตร	๖,๐๐๐,๐๐๐	๖,๐๐๐,๐๐๐	๖,๐๐๐,๐๐๐	๖,๐๐๐,๐๐๐	๖,๐๐๐,๐๐๐	ประชาชน ร้อยละ ๗๐ ได้รับความสะดวกในการคมนาคมมากขึ้น	ประชาชน ได้รับความสะดวกในการคมนาคม	กองช่าง
๗๒	โครงการปรับปรุงถนนลาดยางผิวจราจรแบบแอสฟัลติกคอนกรีตสายเขียวหมวง-มาดปึก หมู่ที่ ๘	เพื่อให้ประชาชนตำบลบ้านยางได้รับความสะดวกในการคมนาคม	ปรับปรุงถนนลาดยางผิวจราจรแบบแอสฟัลติกคอนกรีตสายเขียวหมวง-มาดปึก หมู่ที่ ๘ กว้าง ๕ เมตร ยาว ๒,๗๗๓ เมตร	๙,๑๐๐,๐๐๐	๙,๑๐๐,๐๐๐	๙,๑๐๐,๐๐๐	๙,๑๐๐,๐๐๐	๙,๑๐๐,๐๐๐	ประชาชน ร้อยละ ๗๐ ได้รับความสะดวกในการให้บริการมากขึ้น	ประชาชน ได้รับความสะดวกในการคมนาคม	กองช่าง

(๒) บัญชีโครงการพัฒนาท้องถิ่น

รายละเอียดโครงการพัฒนา แผนพัฒนาท้องถิ่น (พ.ศ. ๒๕๖๖ – ๒๕๗๐) ทบพวนครั้งที่ ๑/๒๕๖๖

องค์การบริหารส่วนตำบลบ้านยาง อำเภอศรีรัตนนิคม จังหวัดสุราษฎร์ธานี

แบบ ผ. ๐๒

ก.ยุทธศาสตร์ชาติ ๒๐ ปี

ข.แผนพัฒนาเศรษฐกิจฯ ฉบับที่ ๑๓

ค.Sustainable Development Goal:SDGs

ง. ยุทธศาสตร์จังหวัด

จ. ยุทธศาสตร์การพัฒนาขององค์กรปกครองส่วนท้องถิ่นในเขตจังหวัด

๑. ยุทธศาสตร์

๑.๑ กลยุทธ์

(๑.๒) แผนงาน

ยุทธศาสตร์ที่ ๒ ด้านการสร้างความสามารถในการแข่งขัน

หมวดหมายที่ ๕ ไทยเป็นประตูการค้าการลงทุนและยุทธศาสตร์ทางโลจิสติกส์ที่สำคัญของภูมิภาค

เป้าหมายที่ ๙ สร้างโครงสร้างพื้นฐานที่ทนทาน

ยุทธศาสตร์ที่ ๓ การเชื่อมโยงเส้นทางคมนาคมและศูนย์โลจิสติกส์(Logistics)ภาคใต้ตอนบน

ยุทธศาสตร์ที่ ๑ ด้านโครงสร้างพื้นฐาน

ยุทธศาสตร์ที่ ๓ การพัฒนาด้านโครงสร้างพื้นฐาน

กลยุทธ์ที่ ๓ พัฒนาด้านโครงสร้างพื้นฐานทุกเส้นทางให้มีความสะดวกและรวดเร็ว

แผนงาน ๓.๑ อุตสาหกรรมและการโยธา

ที่	โครงการ	วัตถุประสงค์	เป้าหมาย (ผลผลิตของโครงการ)	งบประมาณ					ตัวชี้วัด (KPI)	ผลที่คาดว่าจะได้รับ	หน่วยงาน รับผิดชอบหลัก
				๒๕๖๖ (บาท)	๒๕๖๗ (บาท)	๒๕๖๘ (บาท)	๒๕๖๙ (บาท)	๒๕๗๐ (บาท)			
๗๓	โครงการก่อสร้างระบบกระจายน้ำด้วยพลังงานแสงอาทิตย์	เพื่อใช้ในการผลิตน้ำประปา	ก่อสร้างระบบกระจายน้ำด้วยพลังงานแสงอาทิตย์	๔,๕๐๐,๐๐๐	๔,๕๐๐,๐๐๐	๔,๕๐๐,๐๐๐	๔,๕๐๐,๐๐๐	๔,๕๐๐,๐๐๐	ร้อยละ ๘๐ ของครัวเรือนมีน้ำใช้ อุปโภค บริโภค อย่างเพียงพอ	ประชาชนมีน้ำใช้ อุปโภคบริโภค อย่างเพียงพอ	กองช่าง
๗๔	โครงการปรับปรุงระบบประปาหมู่บ้านแบบผิวดินขนาดใหญ่ หมู่ที่ ๕ บ้านนางแก้ว	เพื่อใช้ในการผลิตน้ำประปา	ปรับปรุงระบบประปาหมู่บ้านแบบผิวดินขนาดใหญ่ หมู่ที่ ๕ บ้านนางแก้ว	๙,๙๖๕,๐๐๐	๙,๙๖๕,๐๐๐	๙,๙๖๕,๐๐๐	๙,๙๖๕,๐๐๐	๙,๙๖๕,๐๐๐	ร้อยละ ๘๐ ของครัวเรือนมีน้ำใช้ อุปโภค บริโภค อย่างเพียงพอ	ประชาชนมีน้ำใช้ อุปโภคบริโภค อย่างเพียงพอ	กองช่าง
๗๕	โครงการปรับปรุงระบบประปาหมู่บ้านแบบผิวดินขนาดใหญ่ หมู่ที่ ๘ บ้านเขี้ยวหมวง	เพื่อใช้ในการผลิตน้ำประปา	ปรับปรุงระบบประปาหมู่บ้านแบบผิวดินขนาดใหญ่ หมู่ที่ ๘ บ้านเขี้ยวหมวง	๙,๙๖๕,๐๐๐	๙,๙๖๕,๐๐๐	๙,๙๖๕,๐๐๐	๙,๙๖๕,๐๐๐	๙,๙๖๕,๐๐๐	ร้อยละ ๘๐ ของครัวเรือนมีน้ำใช้ อุปโภค บริโภค อย่างเพียงพอ	ประชาชนมีน้ำใช้ อุปโภคบริโภค อย่างเพียงพอ	กองช่าง
๗๖	โครงการขยายเขตไฟฟ้าแรงสูง (๓ เฟส)	เพื่อใช้ในการผลิตน้ำประปา	ขยายเขตไฟฟ้าสูง (๓ เฟส)	๘๐๐,๐๐๐	๘๐๐,๐๐๐	๘๐๐,๐๐๐	๘๐๐,๐๐๐	๘๐๐,๐๐๐	ร้อยละ ๘๐ ของครัวเรือนมีน้ำใช้ อุปโภค บริโภค อย่างเพียงพอ	ประชาชนมีน้ำใช้ อุปโภคบริโภค อย่างเพียงพอ	กองช่าง

(๒) บัญชีโครงการพัฒนาท้องถิ่น

รายละเอียดโครงการพัฒนา แผนพัฒนาท้องถิ่น (พ.ศ. ๒๕๖๖ - ๒๕๗๐) ทบพทครั้งที่ ๑/๒๕๖๖

องค์การบริหารส่วนตำบลบ้านยาง อำเภอศีร์ษะเกษ จังหวัดสุราษฎร์ธานี

ก.ยุทธศาสตร์ชาติ ๒๐ ปี

ข.แผนพัฒนาเศรษฐกิจฯ ฉบับที่ ๑๓

ค.Sustainable Development Goal:SDGs

ง. ยุทธศาสตร์จังหวัด

จ. ยุทธศาสตร์การพัฒนาขององค์กรปกครองส่วนท้องถิ่นในเขตจังหวัด

๑. ยุทธศาสตร์

๑.๑ กลยุทธ์

(๑.๒) แผนงาน

ยุทธศาสตร์ที่ ๒ ด้านการสร้างความสามารถในการแข่งขัน

หมวดหมู่ที่ ๕ ไทยเป็นประตูการค้าการลงทุนและยุทธศาสตร์ทางโลจิสติกส์ที่สำคัญของภูมิภาค

เป้าหมายที่ ๙ สร้างโครงสร้างพื้นฐานที่ทนทาน

ยุทธศาสตร์ที่ ๓ การเชื่อมโยงเส้นทางคมนาคมและศูนย์โลจิสติกส์(Logistics)ภาคใต้ตอนบน

ยุทธศาสตร์ที่ ๑ ด้านโครงสร้างพื้นฐาน

ยุทธศาสตร์ที่ ๓ การพัฒนาด้านโครงสร้างพื้นฐาน

กลยุทธ์ที่ ๓ พัฒนาด้านโครงสร้างพื้นฐานทุกเส้นทางให้มีความสะดวกและรวดเร็ว

แผนงาน ๓.๑ อุตสาหกรรมและการโยธา

แบบ ผ. ๐๒

ที่	โครงการ	วัตถุประสงค์	เป้าหมาย (ผลผลิตของโครงการ)	งบประมาณ					ตัวชี้วัด (KPI)	ผลที่คาดว่าจะได้รับ	หน่วยงาน รับผิดชอบ หลัก
				๒๕๖๖ (บาท)	๒๕๖๗ (บาท)	๒๕๖๘ (บาท)	๒๕๖๙ (บาท)	๒๕๗๐ (บาท)			
๗๗	โครงการเจาะบ่อ บาดาลภายใน องค์การบริหาร ส่วนตำบลบ้านยาง	เพื่อให้ทุกครัวเรือนมี น้ำประปาใช้	เจาะบ่อบาดาลภายใน องค์การบริหารส่วน ตำบลบ้านยาง	๓๐๐,๐๐๐	๓๐๐,๐๐๐	๓๐๐,๐๐๐	๓๐๐,๐๐๐	๓๐๐,๐๐๐	ร้อยละ ๘๐ ของครัวเรือนมี น้ำใช้อุปโภค บริโภค อย่าง เพียงพอ	ประชาชนมีน้ำใช้ อุปโภคบริโภคอย่าง เพียงพอ	กองช่าง
๗๘	โครงการปรับปรุง และขยายเขตท่อ เมนประปาภายใน ตำบล	เพื่อให้ทุกครัวเรือนมี น้ำประปาใช้	ปรับปรุงและขยายเขต ท่อเมนประปาภายใน ตำบล	๓,๐๐๐,๐๐๐	๓,๐๐๐,๐๐๐	๓,๐๐๐,๐๐๐	๓,๐๐๐,๐๐๐	๓,๐๐๐,๐๐๐	ร้อยละ ๘๐ ของครัวเรือนมี น้ำใช้อุปโภค บริโภค อย่าง เพียงพอ	ประชาชนมีน้ำใช้ อุปโภคบริโภคอย่าง เพียงพอ	กองช่าง
๗๙	โครงการปรับปรุง ถนนลูกรังบดอัด สายบนนา หมู่ที่ ๑	เพื่อให้ประชาชนตำบล บ้านยางได้รับความ สะดวกในการ คมนาคม	ปรับปรุงถนนลูกรังบด อัดสายบนนา หมู่ที่ ๑ ระยะทางยาว ๘๐๐ เมตร กว้าง ๕ เมตร	๖๐๐,๐๐๐	๖๐๐,๐๐๐	๖๐๐,๐๐๐	๖๐๐,๐๐๐	๖๐๐,๐๐๐	ประชาชน ร้อย ละ ๗๐ ได้รับ ความสะดวกใน การให้บริการ มากขึ้น	ประชาชน ได้รับ ความสะดวกในการ คมนาคม	กองช่าง
๘๐	โครงการขยายเขตไฟฟ้า สาธารณะ สายหน้า ร.ร. คว. หมู่ที่ ๑	เพื่อให้ประชาชนมีความ ปลอดภัยในการใช้ เส้นทางคมนาคมมากขึ้น	ไฟฟ้าสาธารณะ สาย หน้า ร.ร. คว. หมู่ที่ ๑	๓๐๐,๐๐๐	๓๐๐,๐๐๐	๓๐๐,๐๐๐	๓๐๐,๐๐๐	๓๐๐,๐๐๐	ร้อยละ ๖๐ ของไฟฟ้าที่มี การติดตั้ง	ประชาชนมีความ ปลอดภัยในการใช้ เส้นทางคมนาคม มากขึ้น	กองช่าง

(๒) บัญชีโครงการพัฒนาท้องถิ่น

รายละเอียดโครงการพัฒนา แผนพัฒนาท้องถิ่น (พ.ศ. ๒๕๖๖ – ๒๕๗๐) ทบพวนครั้งที่ ๑/๒๕๖๖

องค์การบริหารส่วนตำบลบ้านยาง อำเภอศรีรัตนนิคม จังหวัดสุราษฎร์ธานี

แบบ ผ. ๐๒

ก.ยุทธศาสตร์ชาติ ๒๐ ปี

ข.แผนพัฒนาเศรษฐกิจฯ ฉบับที่ ๑๓

ค.Sustainable Development Goal:SDGs

ง. ยุทธศาสตร์จังหวัด

จ. ยุทธศาสตร์การพัฒนาขององค์กรปกครองส่วนท้องถิ่นในเขตจังหวัด

๑. ยุทธศาสตร์

๑.๑ กลยุทธ์

(๑.๒) แผนงาน

ยุทธศาสตร์ที่ ๒ ด้านการสร้างความสามารถในการแข่งขัน

หมวดหมายที่ ๕ ไทยเป็นประตูการค้าการลงทุนและยุทธศาสตร์ทางโลจิสติกส์ที่สำคัญของภูมิภาค

เป้าหมายที่ ๙ สร้างโครงสร้างพื้นฐานที่ทนทาน

ยุทธศาสตร์ที่ ๓ การเชื่อมโยงเส้นทางคมนาคมและศูนย์โลจิสติกส์(Logistics)ภาคใต้ตอนบน

ยุทธศาสตร์ที่ ๑ ด้านโครงสร้างพื้นฐาน

ยุทธศาสตร์ที่ ๓ การพัฒนาด้านโครงสร้างพื้นฐาน

กลยุทธ์ที่ ๓ พัฒนาด้านโครงสร้างพื้นฐานทุกเส้นทางให้มีความสะดวกและรวดเร็ว

แผนงาน ๓.๑ อุตสาหกรรมและการโยธา

ที่	โครงการ	วัตถุประสงค์	เป้าหมาย (ผลผลิตของโครงการ)	งบประมาณ					ตัวชี้วัด (KPI)	ผลที่คาดว่าจะได้รับ	หน่วยงาน รับผิดชอบ หลัก
				๒๕๖๖ (บาท)	๒๕๖๗ (บาท)	๒๕๖๘ (บาท)	๒๕๖๙ (บาท)	๒๕๗๐ (บาท)			
๘๑	โครงการบุกเบิกถนนสายบนนา หมู่ที่ ๓	เพื่อให้ประชาชนตำบลบ้านยางได้รับความสะดวกในการคมนาคม	บุกเบิกถนนสายบนนา หมู่ที่ ๓ ระยะทางยาว ๑,๕๐๐ เมตร กว้าง ๖ เมตร	๑,๒๐๐,๐๐๐	๑,๒๐๐,๐๐๐	๑,๒๐๐,๐๐๐	๑,๒๐๐,๐๐๐	๑,๒๐๐,๐๐๐	ประชาชน ร้อยละ ๗๐ ได้รับความสะดวกในการให้บริการมากขึ้น	ประชาชน ได้รับความสะดวกในการคมนาคม	กองช่าง
๘๒	โครงการบุกเบิกถนนสายกลางนา หมู่ที่ ๓	เพื่อให้ประชาชนตำบลบ้านยางได้รับความสะดวกในการคมนาคม	บุกเบิกถนนสายตัดนา หมู่ที่ ๓ ระยะทางยาว ๗๐๐ เมตร กว้าง ๖ เมตร	๕๕๐,๐๐๐	๕๕๐,๐๐๐	๕๕๐,๐๐๐	๕๕๐,๐๐๐	๕๕๐,๐๐๐	ประชาชน ร้อยละ ๗๐ ได้รับความสะดวกในการให้บริการมากขึ้น	ประชาชน ได้รับความสะดวกในการคมนาคม	กองช่าง
๘๓	โครงการก่อสร้างถนนคอนกรีตเสริมเหล็กสายบ้านนายธนู หมู่ที่ ๓	เพื่อให้ประชาชนตำบลบ้านยางได้รับความสะดวกในการคมนาคม	ก่อสร้างถนนคอนกรีตเสริมเหล็กสายบ้านนายธนู หมู่ที่ ๓ ระยะทางยาว ๒๐๐ เมตร กว้าง ๔ เมตร	๕๐๐,๐๐๐	๕๐๐,๐๐๐	๕๐๐,๐๐๐	๕๐๐,๐๐๐	๕๐๐,๐๐๐	ประชาชน ร้อยละ ๗๐ ได้รับความสะดวกในการให้บริการมากขึ้น	ประชาชน ได้รับความสะดวกในการคมนาคม	กองช่าง
๘๔	โครงการวางท่อระบายน้ำสายในทอน หมู่ที่ ๔	เพื่อแก้ไขปัญหาหน้าท่วมในพื้นที่	วางท่อระบายน้ำสายในทอน หมู่ที่ ๔	๕๐๐,๐๐๐	๕๐๐,๐๐๐	๕๐๐,๐๐๐	๕๐๐,๐๐๐	๕๐๐,๐๐๐	ร้อยละ ๘๐ ของครัวเรือนลดปัญหาน้ำท่วมขังได้มากขึ้น	ประชาชน ได้รับความสะดวกด้านปัญหาน้ำท่วมขัง	กองช่าง

(๒) บัญชีโครงการพัฒนาท้องถิ่น

รายละเอียดโครงการพัฒนา แผนพัฒนาท้องถิ่น (พ.ศ. ๒๕๖๖ - ๒๕๗๐) ทบพวนครั้งที่ ๑/๒๕๖๖

องค์การบริหารส่วนตำบลบ้านยาง อำเภอศรีรัตนนิคม จังหวัดสุราษฎร์ธานี

แบบ ผ. ๐๒

ก.ยุทธศาสตร์ชาติ ๒๐ ปี

ข.แผนพัฒนาเศรษฐกิจฯ ฉบับที่ ๑๓

ค.Sustainable Development Goal:SDGs

ง. ยุทธศาสตร์จังหวัด

จ. ยุทธศาสตร์การพัฒนาขององค์กรปกครองส่วนท้องถิ่นในเขตจังหวัด

๑. ยุทธศาสตร์

๑.๑ กลยุทธ์

(๑.๒) แผนงาน

ยุทธศาสตร์ที่ ๒ ด้านการสร้างความสามารถในการแข่งขัน

หมวดหมายที่ ๕ ไทยเป็นประตูการค้าการลงทุนและยุทธศาสตร์ทางโลจิสติกส์ที่สำคัญของภูมิภาค

เป้าหมายที่ ๙ สร้างโครงสร้างพื้นฐานที่ทนทาน

ยุทธศาสตร์ที่ ๓ การเชื่อมโยงเส้นทางคมนาคมและศูนย์โลจิสติกส์(Logistics)ภาคใต้ตอนบน

ยุทธศาสตร์ที่ ๑ ด้านโครงสร้างพื้นฐาน

ยุทธศาสตร์ที่ ๓ การพัฒนาด้านโครงสร้างพื้นฐาน

กลยุทธ์ที่ ๓ พัฒนาด้านโครงสร้างพื้นฐานทุกเส้นทางให้มีความสะดวกและรวดเร็ว

แผนงาน ๓.๑ อุตสาหกรรมและการโยธา

ที่	โครงการ	วัตถุประสงค์	เป้าหมาย (ผลผลิตของโครงการ)	งบประมาณ					ตัวชี้วัด (KPI)	ผลที่คาดว่าจะได้รับ	หน่วยงาน รับผิดชอบหลัก
				๒๕๖๖ (บาท)	๒๕๖๗ (บาท)	๒๕๖๘ (บาท)	๒๕๖๙ (บาท)	๒๕๗๐ (บาท)			
๘๕	โครงการก่อสร้างถนนคอนกรีตเสริมเหล็กสายศาลาหมู่บ้าน หมู่ที่ ๔	เพื่อให้ประชาชนตำบลบ้านยางได้รับความสะดวกในการคมนาคม	ก่อสร้างถนนคอนกรีตเสริมเหล็กสายศาลาหมู่บ้าน หมู่ที่ ๔ ระยะทางยาว ๒๐๐ เมตร กว้าง ๔ เมตร	๖๐๐,๐๐๐	๖๐๐,๐๐๐	๖๐๐,๐๐๐	๖๐๐,๐๐๐	๖๐๐,๐๐๐	ประชาชน ร้อยละ ๗๐ ได้รับความสะดวกในการให้บริการมากขึ้น	ประชาชน ได้รับความสะดวกในการคมนาคม	กองช่าง
๘๖	โครงการปรับปรุงถนนคอนกรีตเสริมเหล็กสายศาลาหมู่บ้าน หมู่ที่ ๖	เพื่อให้ประชาชนตำบลบ้านยางได้รับความสะดวกในการคมนาคม	ปรับปรุงถนนคอนกรีตเสริมเหล็กสายศาลาหมู่บ้าน หมู่ที่ ๖ ระยะทางยาว ๕๕๐ เมตร กว้าง ๔ เมตร	๑,๕๐๐,๐๐๐	๑,๕๐๐,๐๐๐	๑,๕๐๐,๐๐๐	๑,๕๐๐,๐๐๐	๑,๕๐๐,๐๐๐	ประชาชน ร้อยละ ๗๐ ได้รับความสะดวกในการให้บริการมากขึ้น	ประชาชน ได้รับความสะดวกในการคมนาคม	กองช่าง
๘๗	โครงการก่อสร้างถนนลูกรังซอยหน้าเขา หมู่ที่ ๑๐ - หมู่ที่ ๗	เพื่อให้ประชาชนตำบลบ้านยางได้รับความสะดวกในการคมนาคม	ก่อสร้างถนนลูกรังซอยหน้าเขา หมู่ที่ ๑๐- หมู่ที่ ๗ ระยะทางยาว ๑,๒๐๐ เมตร กว้าง ๕ เมตร	๙๒๐,๐๐๐	๙๒๐,๐๐๐	๙๒๐,๐๐๐	๙๒๐,๐๐๐	๙๒๐,๐๐๐	ประชาชน ร้อยละ ๗๐ ได้รับความสะดวกในการให้บริการมากขึ้น	ประชาชน ได้รับความสะดวกในการคมนาคม	กองช่าง
๘๘	โครงการก่อสร้างถนนลูกรังสายสามัคคีอุทิศ หมู่ที่ ๑๐	เพื่อให้ประชาชนตำบลบ้านยางได้รับความสะดวกในการคมนาคม	ก่อสร้างถนนลูกรังสายในทอน หมู่ที่ ๑๐ ระยะทางยาว ๗๐๐ เมตร กว้าง ๕ เมตร	๕๐๐,๐๐๐	๕๐๐,๐๐๐	๕๐๐,๐๐๐	๕๐๐,๐๐๐	๕๐๐,๐๐๐	ประชาชน ร้อยละ ๗๐ ได้รับความสะดวกในการให้บริการมากขึ้น	ประชาชน ได้รับความสะดวกในการคมนาคม	กองช่าง

(๒) บัญชีโครงการพัฒนาท้องถิ่น

รายละเอียดโครงการพัฒนา แผนพัฒนาท้องถิ่น (พ.ศ. ๒๕๖๖ – ๒๕๗๐) ทบพวนครั้งที่ ๑/๒๕๖๖

แบบ ผ. ๐๒

องค์การบริหารส่วนตำบลบ้านยาง อำเภอศรีรัษโณทัย จังหวัดสุราษฎร์ธานี

ก.ยุทธศาสตร์ชาติ ๒๐ ปี

ข.แผนพัฒนาเศรษฐกิจฯ ฉบับที่ ๑๓

ค.Sustainable Development Goal:SDGs

ง. ยุทธศาสตร์จังหวัด

จ. ยุทธศาสตร์การพัฒนาขององค์กรปกครองส่วนท้องถิ่นในเขตจังหวัด

๑. ยุทธศาสตร์

๑.๑ กลยุทธ์

(๑.๒) แผนงาน

ยุทธศาสตร์ที่ ๒ ด้านการสร้างความสามารถในการแข่งขัน

หมวดหมายที่ ๕ ไทยเป็นประตูการค้าการลงทุนและยุทธศาสตร์ทางโลจิสติกส์ที่สำคัญของภูมิภาค

เป้าหมายที่ ๙ สร้างโครงสร้างพื้นฐานที่ทนทาน

ยุทธศาสตร์ที่ ๓ การเชื่อมโยงเส้นทางคมนาคมและศูนย์โลจิสติกส์(Logistics)ภาคใต้ตอนบน

ยุทธศาสตร์ที่ ๑ ด้านโครงสร้างพื้นฐาน

ยุทธศาสตร์ที่ ๓ การพัฒนาด้านโครงสร้างพื้นฐาน

กลยุทธ์ที่ ๓ พัฒนาด้านโครงสร้างพื้นฐานทุกเส้นทางให้มีความสะดวกและรวดเร็ว

แผนงาน ๓.๑ อุตสาหกรรมและการโยธา

ที่	โครงการ	วัตถุประสงค์	เป้าหมาย (ผลผลิตของโครงการ)	งบประมาณ					ตัวชี้วัด (KPI)	ผลที่คาดว่าจะได้รับ	หน่วยงาน รับผิดชอบ หลัก
				๒๕๖๖ (บาท)	๒๕๖๗ (บาท)	๒๕๖๘ (บาท)	๒๕๖๙ (บาท)	๒๕๗๐ (บาท)			
๘๙	โครงการบุกเบิกถนนสายพัฒนาพร้อมใจ หมู่ที่ ๗	เพื่อให้ประชาชนตำบลบ้านยางได้รับความสะดวกในการคมนาคม	บุกเบิกถนนสายพัฒนาพร้อมใจ หมู่ที่ ๗ ระยะทางยาว ๒๐๐ เมตร กว้าง ๕ เมตร	๒๐๐,๐๐๐	๒๐๐,๐๐๐	๒๐๐,๐๐๐	๒๐๐,๐๐๐	๒๐๐,๐๐๐	ประชาชน ร้อยละ ๗๐ ได้รับความสะดวกในการให้บริการมากขึ้น	ประชาชน ได้รับความสะดวกในการคมนาคม	กองช่าง
๙๐	โครงการปรับปรุงถนนคอนกรีตเสริมเหล็กสายข้างศาลาหมู่บ้าน หมู่ที่ ๒	เพื่อให้ประชาชนตำบลบ้านยางได้รับความสะดวกในการคมนาคม	ปรับปรุงถนนคอนกรีตเสริมเหล็กสายข้างศาลาหมู่บ้าน หมู่ที่ ๒ ระยะทางยาว ๓๐๐ เมตร กว้าง ๔ เมตร	๕๐๐,๐๐๐	๕๐๐,๐๐๐	๕๐๐,๐๐๐	๕๐๐,๐๐๐	๕๐๐,๐๐๐	ประชาชน ร้อยละ ๗๐ ได้รับความสะดวกในการให้บริการมากขึ้น	ประชาชน ได้รับความสะดวกในการคมนาคม	กองช่าง
๙๑	โครงการปรับปรุงถนนคอนกรีตเสริมเหล็กสายในบ้าน หมู่ที่ ๒	เพื่อให้ประชาชนตำบลบ้านยางได้รับความสะดวกในการคมนาคม	ปรับปรุงถนนคอนกรีตเสริมเหล็กสายในบ้าน หมู่ที่ ๒ ระยะทางยาว ๑,๗๘๐ เมตร กว้าง ๔ เมตร	๔,๗๐๐,๐๐๐	๔,๗๐๐,๐๐๐	๔,๗๐๐,๐๐๐	๔,๗๐๐,๐๐๐	๔,๗๐๐,๐๐๐	ประชาชน ร้อยละ ๗๐ ได้รับความสะดวกในการให้บริการมากขึ้น	ประชาชน ได้รับความสะดวกในการคมนาคม	กองช่าง
๙๒	โครงการปรับปรุงถนนลาดยางผิวจราจรแอสฟัลติกคอนกรีตสายหน้าอนามัย-วัดนิลาราม หมู่ที่ ๖	เพื่อให้ประชาชนตำบลบ้านยางได้รับความสะดวกในการคมนาคม	ปรับปรุงถนนลาดยางผิวจราจรแอสฟัลติกคอนกรีตสายหน้าอนามัย-วัดนิลาราม หมู่ที่ ๖ ระยะทางยาว ๑,๘๕๙ เมตร กว้าง ๕ เมตร	๑,๒๕๐,๐๐๐	๑,๒๕๐,๐๐๐	๑,๒๕๐,๐๐๐	๑,๒๕๐,๐๐๐	๑,๒๕๐,๐๐๐	ประชาชน ร้อยละ ๗๐ ได้รับความสะดวกในการให้บริการมากขึ้น	ประชาชน ได้รับความสะดวกในการคมนาคม	กองช่าง

(๒) บัญชีโครงการพัฒนาท้องถิ่น

รายละเอียดโครงการพัฒนา แผนพัฒนาท้องถิ่น (พ.ศ. ๒๕๖๖ - ๒๕๗๐) ทบพทครั้งที่ ๑/๒๕๖๖

แบบ ผ. ๐๒

องค์การบริหารส่วนตำบลบ้านยาง อำเภอศรีรัตนนิคม จังหวัดสุราษฎร์ธานี

- ก.ยุทธศาสตร์ชาติ ๒๐ ปี
- ข.แผนพัฒนาเศรษฐกิจฯ ฉบับที่ ๑๓
- ค.Sustainable Development Goal:SDGs
- ง. ยุทธศาสตร์จังหวัด
- จ. ยุทธศาสตร์การพัฒนาขององค์กรปกครองส่วนท้องถิ่นในเขตจังหวัด
 - ๑. ยุทธศาสตร์
 - ๑.๑ กลยุทธ์
 - (๑.๒) แผนงาน

- ยุทธศาสตร์ที่ ๒ ด้านการสร้างความสามารถในการแข่งขัน
- หมวดหมายที่ ๕ ไทยเป็นประตูการค้าการลงทุนและยุทธศาสตร์ทางโลจิสติกส์ที่สำคัญของภูมิภาค
- เป้าหมายที่ ๙ สร้างโครงสร้างพื้นฐานที่ทนทาน
- ยุทธศาสตร์ที่ ๓ การเชื่อมโยงเส้นทางคมนาคมและศูนย์โลจิสติกส์(Logistics)ภาคใต้ตอนบน
- ยุทธศาสตร์ที่ ๑ ด้านโครงสร้างพื้นฐาน
- ยุทธศาสตร์ที่ ๓ การพัฒนาด้านโครงสร้างพื้นฐาน
- กลยุทธ์ที่ ๓ พัฒนาด้านโครงสร้างพื้นฐานทุกเส้นทางให้มีความสะดวกและรวดเร็ว
- แผนงาน ๓.๑ อุตสาหกรรมและการโยธา

ที่	โครงการ	วัตถุประสงค์	เป้าหมาย (ผลผลิตของโครงการ)	งบประมาณ					ตัวชี้วัด (KPI)	ผลที่คาดว่าจะได้รับ	หน่วยงาน รับผิดชอบ หลัก
				๒๕๖๖ (บาท)	๒๕๖๗ (บาท)	๒๕๖๘ (บาท)	๒๕๖๙ (บาท)	๒๕๗๐ (บาท)			
๙๓	โครงการปรับปรุงถนนคอนกรีตเสริมเหล็กสายในทอน หมู่ที่ ๔	เพื่อให้ประชาชนตำบลบ้านยางได้รับความสะดวกในการคมนาคม	ปรับปรุงถนนคอนกรีตเสริมเหล็กสายในทอนหมู่ที่ ๔ ระยะทางยาว ๑,๙๐๐ เมตร กว้าง ๔ เมตร	๑,๒๕๐,๐๐๐	๑,๒๕๐,๐๐๐	๑,๒๕๐,๐๐๐	๑,๒๕๐,๐๐๐	๑,๒๕๐,๐๐๐	ประชาชน ร้อยละ ๗๐ ได้รับความสะดวกในการให้บริการมากขึ้น	ประชาชน ได้รับความสะดวกในการคมนาคม	กองช่าง
๙๔	โครงการปรับปรุงถนนคอนกรีตเสริมเหล็กสายในทอน หมู่ที่ ๓	เพื่อให้ประชาชนตำบลบ้านยางได้รับความสะดวกในการคมนาคม	ปรับปรุงถนนคอนกรีตเสริมเหล็กสายในทอนหมู่ที่ ๓ ระยะทางยาว ๖๗๒ เมตร กว้าง ๔ เมตร	๑,๘๔๐,๐๐๐	๑,๘๔๐,๐๐๐	๑,๘๔๐,๐๐๐	๑,๘๔๐,๐๐๐	๑,๘๔๐,๐๐๐	ประชาชน ร้อยละ ๗๐ ได้รับความสะดวกในการให้บริการมากขึ้น	ประชาชน ได้รับความสะดวกในการคมนาคม	กองช่าง
๙๕	โครงการปรับปรุงถนนคอนกรีตเสริมเหล็กสายขอยาวาสนา หมู่ที่ ๙	เพื่อให้ประชาชนตำบลบ้านยางได้รับความสะดวกในการคมนาคม	ปรับปรุงถนนคอนกรีตเสริมเหล็กสายขอยาวาสนา หมู่ที่ ๙ ระยะทางยาว ๑๐๐ เมตร กว้าง ๓ เมตร	๒๕๐,๐๐๐	๒๕๐,๐๐๐	๒๕๐,๐๐๐	๒๕๐,๐๐๐	๒๕๐,๐๐๐	ประชาชน ร้อยละ ๗๐ ได้รับความสะดวกในการให้บริการมากขึ้น	ประชาชน ได้รับความสะดวกในการคมนาคม	กองช่าง
๙๖	โครงการปรับปรุงถนนคอนกรีตเสริมเหล็กสายข้างศาลาหมู่บ้าน หมู่ที่ ๗	เพื่อให้ประชาชนตำบลบ้านยางได้รับความสะดวกในการคมนาคม	ปรับปรุงถนนคอนกรีตเสริมเหล็กสายข้างศาลาหมู่บ้าน หมู่ที่ ๗ ทางยาว ๖๐๐ เมตร กว้าง ๔ เมตร	๓๙๔,๒๐๐	๓๙๔,๒๐๐	๓๙๔,๒๐๐	๓๙๔,๒๐๐	๓๙๔,๒๐๐	ประชาชน ร้อยละ ๗๐ ได้รับความสะดวกในการให้บริการมากขึ้น	ประชาชน ได้รับความสะดวกในการคมนาคม	กองช่าง

(๒) บัญชีโครงการพัฒนาท้องถิ่น

รายละเอียดโครงการพัฒนา แผนพัฒนาท้องถิ่น (พ.ศ. ๒๕๖๖ – ๒๕๗๐) ทบพวนครั้งที่ ๑/๒๕๖๖

แบบ ผ. ๐๒

องค์การบริหารส่วนตำบลบ้านยาง อำเภอศรีรัตนนิคม จังหวัดสุราษฎร์ธานี

ก.ยุทธศาสตร์ชาติ ๒๐ ปี

ข.แผนพัฒนาเศรษฐกิจฯ ฉบับที่ ๑๓

ค.Sustainable Development Goal:SDGs

ง. ยุทธศาสตร์จังหวัด

จ. ยุทธศาสตร์การพัฒนาขององค์กรปกครองส่วนท้องถิ่นในเขตจังหวัด

๑. ยุทธศาสตร์

๑.๑ กลยุทธ์

(๑.๒) แผนงาน

ยุทธศาสตร์ที่ ๒ ด้านการสร้างความสามารถในการแข่งขัน

หมวดหมายที่ ๕ ไทยเป็นประตูการค้าการลงทุนและยุทธศาสตร์ทางโลจิสติกส์ที่สำคัญของภูมิภาค

เป้าหมายที่ ๙ สร้างโครงสร้างพื้นฐานที่ทนทาน

ยุทธศาสตร์ที่ ๓ การเชื่อมโยงเส้นทางคมนาคมและศูนย์โลจิสติกส์(Logistics)ภาคใต้ตอนบน

ยุทธศาสตร์ที่ ๑ ด้านโครงสร้างพื้นฐาน

ยุทธศาสตร์ที่ ๓ การพัฒนาด้านโครงสร้างพื้นฐาน

กลยุทธ์ที่ ๓ พัฒนาด้านโครงสร้างพื้นฐานทุกเส้นทางให้มีความสะดวกและรวดเร็ว

แผนงาน ๓.๑ อุตสาหกรรมและการโยธา

ที่	โครงการ	วัตถุประสงค์	เป้าหมาย (ผลผลิตของโครงการ)	งบประมาณ					ตัวชี้วัด (KPI)	ผลที่คาดว่าจะได้รับ	หน่วยงาน รับผิดชอบหลัก
				๒๕๖๖ (บาท)	๒๕๖๗ (บาท)	๒๕๖๘ (บาท)	๒๕๖๙ (บาท)	๒๕๗๐ (บาท)			
๙๗	โครงการปรับปรุงถนนคอนกรีตเสริมเหล็กสายหน้าบ้านก้านัน หมู่ที่ ๗	เพื่อให้ประชาชนตำบลบ้านยางได้รับความสะดวกในการคมนาคม	ปรับปรุงถนนคอนกรีตเสริมเหล็กสายหน้าบ้านก้านัน หมู่ที่ ๗ ทางยาว ๖๕๗ เมตร กว้าง ๔ เมตร	๓๙๐,๐๐๐	๓๙๐,๐๐๐	๓๙๐,๐๐๐	๓๙๐,๐๐๐	๓๙๐,๐๐๐	ประชาชน ร้อยละ ๗๐ ได้รับความสะดวกในการให้บริการมากขึ้น	ประชาชน ได้รับความสะดวกในการคมนาคม	กองช่าง
๙๘	โครงการปรับปรุงถนนคอนกรีตเสริมเหล็กสายข้างศาลาหมู่บ้าน หมู่ที่ ๑๐	เพื่อให้ประชาชนตำบลบ้านยางได้รับความสะดวกในการคมนาคม	ปรับปรุงถนนคอนกรีตเสริมเหล็กสายข้างศาลาหมู่บ้าน หมู่ที่ ๑๐ ระยะทางยาว ๑,๑๑๐ เมตร กว้าง ๔ เมตร	๗๕๐,๐๐๐	๗๕๐,๐๐๐	๗๕๐,๐๐๐	๗๕๐,๐๐๐	๗๕๐,๐๐๐	ประชาชน ร้อยละ ๗๐ ได้รับความสะดวกในการให้บริการมากขึ้น	ประชาชน ได้รับความสะดวกในการคมนาคม	กองช่าง
๙๙	โครงการปรับปรุงถนนลาดยางผิวจราจรแอสฟัลติกคอนกรีตสายในบ้าน หมู่ที่ ๑	เพื่อให้ประชาชนตำบลบ้านยางได้รับความสะดวกในการคมนาคม	ปรับปรุงถนนลาดยางผิวจราจรแอสฟัลติกคอนกรีต สายในบ้านหมู่ที่ ๑ ระยะทางยาว ๑,๗๗๗ เมตร กว้าง ๕ เมตร	๑,๓๐๐,๐๐๐	๑,๓๐๐,๐๐๐	๑,๓๐๐,๐๐๐	๑,๓๐๐,๐๐๐	๑,๓๐๐,๐๐๐	ประชาชน ร้อยละ ๗๐ ได้รับความสะดวกในการให้บริการมากขึ้น	ประชาชน ได้รับความสะดวกในการคมนาคม	กองช่าง
๑๐๐	โครงการปรับปรุงถนนคอนกรีตเสริมเหล็กสายซอยหน้าเขา หมู่ที่ ๗	เพื่อให้ประชาชนตำบลบ้านยางได้รับความสะดวกในการคมนาคม	ปรับปรุงถนนคอนกรีตเสริมเหล็กสายซอยหน้าเขา หมู่ที่ ๗ ระยะทางยาว ๔๐๐ เมตร กว้าง ๔ เมตร	๒๗๐,๐๐๐	๒๗๐,๐๐๐	๒๗๐,๐๐๐	๒๗๐,๐๐๐	๒๗๐,๐๐๐	ประชาชน ร้อยละ ๗๐ ได้รับความสะดวกในการให้บริการมากขึ้น	ประชาชน ได้รับความสะดวกในการคมนาคม	กองช่าง

(๒) บัญชีโครงการพัฒนาท้องถิ่น

รายละเอียดโครงการพัฒนา แผนพัฒนาท้องถิ่น (พ.ศ. ๒๕๖๖ – ๒๕๗๐) ทบพวนครั้งที่ ๑/๒๕๖๖

องค์การบริหารส่วนตำบลบ้านยาง อำเภอศีร์ษะเกษ จังหวัดสุราษฎร์ธานี

แบบ ผ. ๑๒

ก.ยุทธศาสตร์ชาติ ๒๐ ปี

ข.แผนพัฒนาเศรษฐกิจฯ ฉบับที่ ๑๓

ค.Sustainable Development Goal:SDGs

ง. ยุทธศาสตร์จังหวัด

จ. ยุทธศาสตร์การพัฒนาขององค์กรปกครองส่วนท้องถิ่นในเขตจังหวัด

ยุทธศาสตร์ที่ ๒ ด้านการสร้างความสามารถในการแข่งขัน

หมวดหมู่ที่ ๕ ไทยเป็นประตูการค้าการลงทุนและยุทธศาสตร์ทางโลจิสติกส์ที่สำคัญของภูมิภาค

เป้าหมายที่ ๙ สร้างโครงสร้างพื้นฐานที่ทนทาน

ยุทธศาสตร์ที่ ๓ การเชื่อมโยงเส้นทางคมนาคมและศูนย์โลจิสติกส์(Logistics)ภาคใต้ตอนบน

ยุทธศาสตร์ที่ ๑ ด้านโครงสร้างพื้นฐาน

๑. ยุทธศาสตร์

๑.๑ กลยุทธ์

(๑.๒) แผนงาน

ยุทธศาสตร์ที่ ๓ การพัฒนาด้านโครงสร้างพื้นฐาน

กลยุทธ์ที่ ๓ พัฒนาด้านโครงสร้างพื้นฐานทุกเส้นทางให้มีความสะดวกและรวดเร็ว

แผนงาน ๓.๑ อุตสาหกรรมและการโยธา

ที่	โครงการ	วัตถุประสงค์	เป้าหมาย (ผลผลิตของโครงการ)	งบประมาณ					ตัวชี้วัด (KPI)	ผลที่คาดว่าจะได้รับ	หน่วยงาน รับผิดชอบ หลัก
				๒๕๖๖ (บาท)	๒๕๖๗ (บาท)	๒๕๖๘ (บาท)	๒๕๖๙ (บาท)	๒๕๗๐ (บาท)			
๑๐๑	โครงการปรับปรุงถนนคอนกรีตเสริมเหล็กสายบ้านหน้าเขา หมู่ที่ ๑๐	เพื่อให้ประชาชนตำบลบ้านยางได้รับความสะดวกในการคมนาคม	ปรับปรุงถนนคอนกรีตเสริมเหล็กสายหน้าเขา หมู่ที่ ๑๐ ทางยาว ๕๐๐ เมตร กว้าง ๔ เมตร	๓๓๐,๐๐๐	๓๓๐,๐๐๐	๓๓๐,๐๐๐	๓๓๐,๐๐๐	๓๓๐,๐๐๐	ประชาชน ร้อยละ ๗๐ ได้รับความสะดวกในการให้บริการมากขึ้น	ประชาชน ได้รับความสะดวกในการคมนาคม	กองช่าง
๑๐๒	โครงการก่อสร้างหอกระจายข่าวในพื้นที่ตำบลบ้านยาง	เพื่อให้ประชาชนได้รับข่าวสารที่รวดเร็วและทันต่อเหตุการณ์	ก่อสร้างหอกระจายข่าวภายในตำบล	๑,๒๐๐,๐๐๐	๑,๒๐๐,๐๐๐	๑,๒๐๐,๐๐๐	๑,๒๐๐,๐๐๐	๑,๒๐๐,๐๐๐	ประชาชน ร้อยละ ๘๐ ได้รับความปลอดภัยจากอบต.ที่รวดเร็ว	ประชาชน ได้รับความปลอดภัยจากอบต.ที่รวดเร็ว	กองช่าง
๑๐๓	โครงการปรับปรุงถนนลาดยางผิวจราจรแอสฟัลติกคอนกรีตสายปากหาร-เขี้ยวหมวง หมู่ที่ ๒,๘	เพื่อให้ประชาชนตำบลบ้านยางได้รับความสะดวกในการคมนาคม	ซ่อมแซมถนนลาดยางผิวจราจรแอสฟัลติกคอนกรีตสายปากหาร-เขี้ยวหมวง หมู่ที่ ๒,๘ระยะทางยาว ๕๖๐ เมตร กว้าง ๖ เมตร	๒,๒๐๐,๐๐๐	๒,๒๐๐,๐๐๐	๒,๒๐๐,๐๐๐	๒,๒๐๐,๐๐๐	๒,๒๐๐,๐๐๐	ประชาชน ร้อยละ ๗๐ ได้รับความสะดวกในการให้บริการมากขึ้น	ประชาชน ได้รับความสะดวกในการคมนาคม	กองช่าง
๑๐๔	โครงการปรับปรุงถนนลาดยางผิวจราจรแอสฟัลติกคอนกรีตสาย ๙-๕-๓ หมู่ที่ ๙,๕,๓	เพื่อให้ประชาชนตำบลบ้านยางได้รับความสะดวกในการคมนาคม	ซ่อมแซมถนนลาดยางผิวจราจรแอสฟัลติกคอนกรีตสาย ๙-๕-๓ หมู่ที่ ๙,๕,๓ระยะทางยาว ๒,๙๑๕ เมตร กว้าง ๖ เมตร	๑๑,๓๖๘,๕๐๐	๑๑,๓๖๘,๕๐๐	๑๑,๓๖๘,๕๐๐	๑๑,๓๖๘,๕๐๐	๑๑,๓๖๘,๕๐๐	ประชาชน ร้อยละ ๗๐ ได้รับความสะดวกในการให้บริการมากขึ้น	ประชาชน ได้รับความสะดวกในการคมนาคม	กองช่าง

(๒) บัญชีโครงการพัฒนาท้องถิ่น

รายละเอียดโครงการพัฒนา แผนพัฒนาท้องถิ่น (พ.ศ. ๒๕๖๖ – ๒๕๗๐) ทบพวนครั้งที่ ๑/๒๕๖๖

แบบ ผ. ๑๒

องค์การบริหารส่วนตำบลบ้านยาง อำเภอศรีรัตนนิคม จังหวัดสุราษฎร์ธานี

ก.ยุทธศาสตร์ชาติ ๒๐ ปี

ข.แผนพัฒนาเศรษฐกิจฯ ฉบับที่ ๑๓

ค.Sustainable Development Goal:SDGs

ง. ยุทธศาสตร์จังหวัด

จ. ยุทธศาสตร์การพัฒนาขององค์กรปกครองส่วนท้องถิ่นในเขตจังหวัด

ยุทธศาสตร์ที่ ๒ ด้านการสร้างความสามารถในการแข่งขัน

หมวดหมายที่ ๕ ไทยเป็นประตูการค้าการลงทุนและยุทธศาสตร์ทางโลจิสติกส์ที่สำคัญของภูมิภาค

เป้าหมายที่ ๙ สร้างโครงสร้างพื้นฐานที่ทนทาน

ยุทธศาสตร์ที่ ๓ การเชื่อมโยงเส้นทางคมนาคมและศูนย์โลจิสติกส์(Logistics)ภาคใต้ตอนบน

ยุทธศาสตร์ที่ ๑ ด้านโครงสร้างพื้นฐาน

ยุทธศาสตร์ที่ ๓ การพัฒนาด้านโครงสร้างพื้นฐาน

กลยุทธ์ที่ ๓ พัฒนาด้านโครงสร้างพื้นฐานทุกเส้นทางให้มีความสะดวกและรวดเร็ว

แผนงาน ๓.๑ อุตสาหกรรมและการโยธา

๑. ยุทธศาสตร์

๑.๑ กลยุทธ์

(๑.๒) แผนงาน

ที่	โครงการ	วัตถุประสงค์	เป้าหมาย (ผลผลิตของโครงการ)	งบประมาณ					ตัวชี้วัด (KPI)	ผลที่คาดว่าจะได้รับ	หน่วยงาน รับผิดชอบหลัก
				๒๕๖๖ (บาท)	๒๕๖๗ (บาท)	๒๕๖๘ (บาท)	๒๕๖๙ (บาท)	๒๕๗๐ (บาท)			
๑๐๕	โครงการซ่อมแซมถนนลาดยางผิวจราจรแอสฟัลติกคอนกรีตสาย หมู่ที่ ๗	เพื่อให้ประชาชนตำบลบ้านยางได้รับความสะดวกในการคมนาคม	ซ่อมแซมถนนลาดยางผิวจราจรแอสฟัลติกคอนกรีตสาย ทำกระดาน-บ่อหลา หมู่ที่ ๗ ระยะทางยาว ๑,๗๓๖ เมตร กว้าง ๖ เมตร	๑,๓๘๘,๐๐๐	๑,๓๘๘,๐๐๐	๑,๓๘๘,๐๐๐	๑,๓๘๘,๐๐๐	๑,๓๘๘,๐๐๐	ประชาชน ร้อยละ ๗๐ ได้รับความสะดวกในการให้บริการมากขึ้น	ประชาชน ได้รับความสะดวกในการคมนาคม	กองช่าง
๑๐๖	โครงการซ่อมแซมถนนลาดยางผิวจราจรแอสฟัลติกคอนกรีตสาย หมู่ที่ ๑๑	เพื่อให้ประชาชนตำบลบ้านยางได้รับความสะดวกในการคมนาคม	ซ่อมแซมถนนลาดยางผิวจราจรแอสฟัลติกคอนกรีตสาย ทำกระดาน-บ่อหลา หมู่ที่ ๑๑ ระยะทางยาว ๒,๙๙๓ เมตร กว้าง ๖ เมตร	๒,๓๙๔,๐๐๐	๒,๓๙๔,๐๐๐	๒,๓๙๔,๐๐๐	๒,๓๙๔,๐๐๐	๒,๓๙๔,๐๐๐	ประชาชน ร้อยละ ๗๐ ได้รับความสะดวกในการให้บริการมากขึ้น	ประชาชน ได้รับความสะดวกในการคมนาคม	กองช่าง

(๒) บัญชีโครงการพัฒนาท้องถิ่น

รายละเอียดโครงการพัฒนา แผนพัฒนาท้องถิ่น (พ.ศ. ๒๕๖๖ – ๒๕๗๐) ทบพวนครั้งที่ ๑/๒๕๖๖

แบบ ผ. ๐๒

องค์การบริหารส่วนตำบลบ้านยาง อำเภอศีร์ษะเกษ จังหวัดสุราษฎร์ธานี

ก.ยุทธศาสตร์ชาติ ๒๐ ปี

ข.แผนพัฒนาเศรษฐกิจฯ ฉบับที่ ๑๓

ค.Sustainable Development Goal:SDGs

ง. ยุทธศาสตร์จังหวัด

จ. ยุทธศาสตร์การพัฒนาขององค์กรปกครองส่วนท้องถิ่นในเขตจังหวัด

ยุทธศาสตร์ที่ ๒ ด้านการสร้างความสามารถในการแข่งขัน

หมวดหมายที่ ๕ ไทยเป็นประตูการค้าการลงทุนและยุทธศาสตร์ทางโลจิสติกส์ที่สำคัญของภูมิภาค

เป้าหมายที่ ๙ สร้างโครงสร้างพื้นฐานที่ทนทาน

ยุทธศาสตร์ที่ ๓ การเชื่อมโยงเส้นทางคมนาคมและศูนย์โลจิสติกส์(Logistics)ภาคใต้ตอนบน

ยุทธศาสตร์ที่ ๑ ด้านโครงสร้างพื้นฐาน

ยุทธศาสตร์ที่ ๓ การพัฒนาด้านโครงสร้างพื้นฐาน

กลยุทธ์ที่ ๓ พัฒนาด้านโครงสร้างพื้นฐานทุกเส้นทางให้มีความสะดวกและรวดเร็ว

แผนงาน ๓.๑ อุตสาหกรรมและการโยธา

๑. ยุทธศาสตร์

๑.๑ กลยุทธ์

(๑.๒) แผนงาน

ที่	โครงการ	วัตถุประสงค์	เป้าหมาย (ผลผลิตของโครงการ)	งบประมาณ					ตัวชี้วัด (KPI)	ผลที่คาดว่าจะได้รับ	หน่วยงาน รับผิดชอบ หลัก
				๒๕๖๖ (บาท)	๒๕๖๗ (บาท)	๒๕๖๘ (บาท)	๒๕๖๙ (บาท)	๒๕๗๐ (บาท)			
๑๐๗	โครงการปรับปรุงถนนลาดยางผิวจราจรแอสฟัลติกคอนกรีตสายเชื่อมห้วง-มาดปึก หมู่ที่ ๘	เพื่อให้ประชาชนตำบลบ้านยางได้รับความสะดวกในการคมนาคม	ซ่อมแซมถนนลาดยางผิวจราจรแอสฟัลติกคอนกรีตสายเชื่อมห้วง-มาดปึก หมู่ที่ ๘ ระยะทางยาว ๑,๘๙๕ เมตร กว้าง ๖ เมตร	๕,๗๐๐,๐๐๐	๕,๗๐๐,๐๐๐	๕,๗๐๐,๐๐๐	๕,๗๐๐,๐๐๐	๕,๗๐๐,๐๐๐	ประชาชน ร้อยละ ๗๐ ได้รับความสะดวกในการให้บริการมากขึ้น	ประชาชน ได้รับความสะดวกในการคมนาคม	กองช่าง
๑๐๘	โครงการก่อสร้างถนนคอนกรีตเสริมเหล็กสายเลียบบทางรถไฟ หมู่ที่ ๔	เพื่อให้ประชาชนตำบลบ้านยางได้รับความสะดวกในการคมนาคม	ก่อสร้างถนนคอนกรีตเสริมเหล็กสายเลียบบทางรถไฟ หมู่ที่ ๔ ระยะทางยาว ๑,๕๐๕ เมตร กว้าง ๔ เมตร	๓,๙๐๐,๐๐๐	๓,๙๐๐,๐๐๐	๓,๙๐๐,๐๐๐	๓,๙๐๐,๐๐๐	๓,๙๐๐,๐๐๐	ประชาชน ร้อยละ ๗๐ ได้รับความสะดวกในการให้บริการมากขึ้น	ประชาชน ได้รับความสะดวกในการคมนาคม	กองช่าง
๑๐๙	โครงการปรับปรุงถนนลาดยางผิวจราจรแอสฟัลติกคอนกรีตสายบ้านนาปรัง หมู่ที่ ๖ ตำบลบ้านยาง เชื่อม หมู่ที่ ๑๒ ตำบลท่าขนอน	เพื่อให้ประชาชนตำบลบ้านยางได้รับความสะดวกในการคมนาคม	ปรับปรุงถนนลาดยางผิวจราจรแอสฟัลติกคอนกรีตสายบ้านนาปรัง หมู่ที่ ๖ ตำบลบ้านยาง เชื่อม หมู่ที่ ๑๒ ตำบลท่าขนอน ระยะทางยาว ๑,๖๕๕ เมตร กว้าง ๖ เมตร	๕,๐๐๐,๐๐๐	๕,๐๐๐,๐๐๐	๕,๐๐๐,๐๐๐	๕,๐๐๐,๐๐๐	๕,๐๐๐,๐๐๐	ประชาชน ร้อยละ ๗๐ ได้รับความสะดวกในการให้บริการมากขึ้น	ประชาชน ได้รับความสะดวกในการคมนาคม	กองช่าง

(๒) บัญชีโครงการพัฒนาท้องถิ่น

รายละเอียดโครงการพัฒนา แผนพัฒนาท้องถิ่น (พ.ศ. ๒๕๖๖ – ๒๕๗๐) ทบพทครั้งที่ ๑/๒๕๖๖

แบบ ผ. ๐๒

องค์การบริหารส่วนตำบลบ้านยาง อำเภอศีร์ษะภูมิ จังหวัดสุราษฎร์ธานี

ก.ยุทธศาสตร์ชาติ ๒๐ ปี

ข.แผนพัฒนาเศรษฐกิจฯ ฉบับที่ ๑๓

ค.Sustainable Development Goal:SDGs

ง. ยุทธศาสตร์จังหวัด

จ. ยุทธศาสตร์การพัฒนาขององค์กรปกครองส่วนท้องถิ่นในเขตจังหวัด

ยุทธศาสตร์ที่ ๒ ด้านการสร้างความสามารถในการแข่งขัน

หมวดหมู่ที่ ๕ ไทยเป็นประตูการค้าการลงทุนและยุทธศาสตร์ทางโลจิสติกส์ที่สำคัญของภูมิภาค

เป้าหมายที่ ๙ สร้างโครงสร้างพื้นฐานที่ทนทาน

ยุทธศาสตร์ที่ ๓ การเชื่อมโยงเส้นทางคมนาคมและศูนย์โลจิสติกส์(Logistics)ภาคใต้ตอนบน

ยุทธศาสตร์ที่ ๑ ด้านโครงสร้างพื้นฐาน

ยุทธศาสตร์ที่ ๓ การพัฒนาด้านโครงสร้างพื้นฐาน

กลยุทธ์ที่ ๓ พัฒนาด้านโครงสร้างพื้นฐานทุกเส้นทางให้มีความสะดวกและรวดเร็ว

แผนงาน ๓.๑ อุตสาหกรรมและการโยธา

๑. ยุทธศาสตร์

๑.๑ กลยุทธ์

(๑.๒) แผนงาน

ที่	โครงการ	วัตถุประสงค์	เป้าหมาย (ผลผลิตของโครงการ)	งบประมาณ					ตัวชี้วัด (KPI)	ผลที่คาดว่าจะได้รับ	หน่วยงาน รับผิดชอบ หลัก
				๒๕๖๖ (บาท)	๒๕๖๗ (บาท)	๒๕๖๘ (บาท)	๒๕๖๙ (บาท)	๒๕๗๐ (บาท)			
๑๑๐	โครงการก่อสร้างสนามกีฬาเอนกประสงค์ หมู่ที่ ๖	เพื่อให้ประชาชนตำบลบ้านยางได้ออกกำลังกาย	ก่อสร้างสนามกีฬาเอนกประสงค์	๔๐๐,๐๐๐	๔๐๐,๐๐๐	๔๐๐,๐๐๐	๔๐๐,๐๐๐	๔๐๐,๐๐๐	ประชาชน ร้อยละ ๗๐ ได้รับความสะดวกในการออกกำลังกาย	ประชาชนมีสุขภาพที่แข็งแรงขึ้น	การศึกษา
๑๑๑	โครงการปรับปรุงถนนลาดยางผิวจราจรแอสฟัลติกคอนกรีตสายในบ้าน หมู่ที่ ๓	เพื่อให้ประชาชนตำบลบ้านยางได้รับความสะดวกในการคมนาคม	โครงการปรับปรุงถนนลาดยางผิวจราจรแอสฟัลติกคอนกรีตสายในบ้าน หมู่ที่ ๓ กว้าง ๖ เมตร ยาว ๑,๒๕๐ เมตร	๕,๗๖๐,๐๐๐	๕,๗๖๐,๐๐๐	๕,๗๖๐,๐๐๐	๕,๗๖๐,๐๐๐	๕,๗๖๐,๐๐๐	ประชาชน ร้อยละ ๗๐ ได้รับความสะดวกในการคมนาคมมากขึ้น	ประชาชน ได้รับความสะดวกในการคมนาคม	กองช่าง
๑๑๒	โครงการก่อสร้างถนนคอนกรีตเสริมเหล็กสายบ้านหน้าเขา หมู่ที่ ๑๐	เพื่อให้ประชาชนตำบลบ้านยางได้รับความสะดวกในการคมนาคม	ก่อสร้างถนนคอนกรีตเสริมเหล็กสายหน้าเขา หมู่ที่ ๑๐ กว้าง ๔ เมตร ยาว ๑,๖๔๐ เมตร	๔,๖๗๐,๐๐๐	๔,๖๗๐,๐๐๐	๔,๖๗๐,๐๐๐	๔,๖๗๐,๐๐๐	๔,๖๗๐,๐๐๐	ประชาชน ร้อยละ ๗๐ ได้รับความสะดวกในการคมนาคมมากขึ้น	ประชาชน ได้รับความสะดวกในการคมนาคม	กองช่าง

(๒) บัญชีโครงการพัฒนาท้องถิ่น

รายละเอียดโครงการพัฒนา แผนพัฒนาท้องถิ่น (พ.ศ. ๒๕๖๖ – ๒๕๗๐) ทบพวนครั้งที่ ๑/๒๕๖๖

แบบ ผ. ๐๒

องค์การบริหารส่วนตำบลบ้านยาง อำเภอศรีรัตนนิคม จังหวัดสุราษฎร์ธานี

ก.ยุทธศาสตร์ชาติ ๒๐ ปี

ยุทธศาสตร์ที่ ๒ ด้านการสร้างความสามารถในการแข่งขัน

ข.แผนพัฒนาเศรษฐกิจฯ ฉบับที่ ๑๓

หมวดหมายที่ ๕ ไทยเป็นประตูการค้าการลงทุนและยุทธศาสตร์ทางโลจิสติกส์ที่สำคัญของภูมิภาค

ค.Sustainable Development Goal:SDGs

เป้าหมายที่ ๙ สร้างโครงสร้างพื้นฐานที่ทนทาน

ง. ยุทธศาสตร์จังหวัด

ยุทธศาสตร์ที่ ๓ การเชื่อมโยงเส้นทางคมนาคมและศูนย์โลจิสติกส์(Logistics)ภาคใต้ตอนบน

จ. ยุทธศาสตร์การพัฒนาขององค์กรปกครองส่วนท้องถิ่นในเขตจังหวัด

ยุทธศาสตร์ที่ ๑ ด้านโครงสร้างพื้นฐาน

๑. ยุทธศาสตร์

ยุทธศาสตร์ที่ ๓ การพัฒนาด้านโครงสร้างพื้นฐาน

๑.๑ กลยุทธ์

กลยุทธ์ที่ ๓ พัฒนาด้านโครงสร้างพื้นฐานทุกเส้นทางให้มีความสะดวกและรวดเร็ว

(๑.๒) แผนงาน

แผนงาน ๓.๑ อุตสาหกรรมและการโยธา

ที่	โครงการ	วัตถุประสงค์	เป้าหมาย (ผลผลิตของโครงการ)	งบประมาณ					ตัวชี้วัด (KPI)	ผลที่คาดว่าจะได้รับ	หน่วยงาน รับผิดชอบหลัก
				๒๕๖๖ (บาท)	๒๕๖๗ (บาท)	๒๕๖๘ (บาท)	๒๕๖๙ (บาท)	๒๕๗๐ (บาท)			
๑๑๓	โครงการติดตั้งไฟฟ้าส่องสว่าง หมู่ที่ ๑	เพื่อความปลอดภัยในการใช้เส้นทางคมนาคม	ไฟฟ้าส่องสว่างในหมู่ที่ ๑	๕๐๐,๐๐๐	๕๐๐,๐๐๐	๕๐๐,๐๐๐	๕๐๐,๐๐๐	๕๐๐,๐๐๐	ประชาชนร้อยละ ๖๐ ของไฟฟ้าที่มีการติดตั้ง	ทุกครัวเรือนมีไฟฟ้าใช้	กองช่าง
๑๑๔	โครงการติดตั้งไฟฟ้าส่องสว่าง หมู่ที่ ๒	เพื่อความปลอดภัยในการใช้เส้นทางคมนาคม	ไฟฟ้าส่องสว่างในหมู่ที่ ๒	๕๐๐,๐๐๐	๕๐๐,๐๐๐	๕๐๐,๐๐๐	๕๐๐,๐๐๐	๕๐๐,๐๐๐	ประชาชนร้อยละ ๖๐ ของไฟฟ้าที่มีการติดตั้ง	ทุกครัวเรือนมีไฟฟ้าใช้	กองช่าง
๑๑๕	โครงการติดตั้งไฟฟ้าส่องสว่าง หมู่ที่ ๓	เพื่อความปลอดภัยในการใช้เส้นทางคมนาคม	ไฟฟ้าส่องสว่างในหมู่ที่ ๓	๕๐๐,๐๐๐	๕๐๐,๐๐๐	๕๐๐,๐๐๐	๕๐๐,๐๐๐	๕๐๐,๐๐๐	ประชาชนร้อยละ ๖๐ ของไฟฟ้าที่มีการติดตั้ง	ทุกครัวเรือนมีไฟฟ้าใช้	กองช่าง
๑๑๖	โครงการติดตั้งไฟฟ้าส่องสว่าง หมู่ที่ ๔	เพื่อความปลอดภัยในการใช้เส้นทางคมนาคม	ไฟฟ้าส่องสว่างในหมู่ที่ ๔	๕๐๐,๐๐๐	๕๐๐,๐๐๐	๕๐๐,๐๐๐	๕๐๐,๐๐๐	๕๐๐,๐๐๐	ประชาชนร้อยละ ๖๐	ทุกครัวเรือนมีไฟฟ้าใช้	กองช่าง

แผนพัฒนาท้องถิ่น (พ.ศ.๒๕๖๖-๒๕๗๐)

									ของไฟฟ้าที่มี การติดตั้ง		
--	--	--	--	--	--	--	--	--	-----------------------------	--	--

(๒) บัญชีโครงการพัฒนาท้องถิ่น

รายละเอียดโครงการพัฒนา แผนพัฒนาท้องถิ่น (พ.ศ. ๒๕๖๖ – ๒๕๗๐) ทบพวครั้งที่ ๑/๒๕๖๖

องค์การบริหารส่วนตำบลบ้านยาง อำเภอศีร์ษะรัฐนิคม จังหวัดสุราษฎร์ธานี

แบบ ผ. ๐๒

ก.ยุทธศาสตร์ชาติ ๒๐ ปี

ข.แผนพัฒนาเศรษฐกิจฯ ฉบับที่ ๑๓

ค.Sustainable Development Goal:SDGs

ง. ยุทธศาสตร์จังหวัด

จ. ยุทธศาสตร์การพัฒนาขององค์กรปกครองส่วนท้องถิ่นในเขตจังหวัด

ยุทธศาสตร์ที่ ๒ ด้านการสร้างความสามารถในการแข่งขัน

หมวดหมู่ที่ ๕ ไทยเป็นประตูการค้าการลงทุนและยุทธศาสตร์ทางโลจิสติกส์ที่สำคัญของภูมิภาค

เป้าหมายที่ ๙ สร้างโครงสร้างพื้นฐานที่ทนทาน

ยุทธศาสตร์ที่ ๓ การเชื่อมโยงเส้นทางคมนาคมและศูนย์โลจิสติกส์(Logistics)ภาคใต้ตอนบน

ยุทธศาสตร์ที่ ๑ ด้านโครงสร้างพื้นฐาน

ยุทธศาสตร์ที่ ๓ การพัฒนาด้านโครงสร้างพื้นฐาน

กลยุทธ์ที่ ๓ พัฒนาด้านโครงสร้างพื้นฐานทุกเส้นทางให้มีความสะดวกและรวดเร็ว

แผนงาน ๓.๑ อุตสาหกรรมและการโยธา

๑. ยุทธศาสตร์

๑.๑ กลยุทธ์

(๑.๒) แผนงาน

ที่	โครงการ	วัตถุประสงค์	เป้าหมาย (ผลผลิตของโครงการ)	งบประมาณ					ตัวชี้วัด (KPI)	ผลที่คาดว่าจะได้รับ	หน่วยงาน รับผิดชอบหลัก
				๒๕๖๖ (บาท)	๒๕๖๗ (บาท)	๒๕๖๘ (บาท)	๒๕๖๙ (บาท)	๒๕๗๐ (บาท)			
๑๑๗	โครงการติดตั้ง ไฟฟ้าส่องสว่าง หมู่ ที่ ๕	เพื่อความปลอดภัย ในการใช้เส้นทาง คมนาคม	ไฟฟ้าส่องสว่างใน หมู่ที่ ๕	๕๐๐,๐๐๐	๕๐๐,๐๐๐	๕๐๐,๐๐๐	๕๐๐,๐๐๐	๕๐๐,๐๐๐	ประชาชน ร้อยละ ๖๐ ของไฟฟ้าที่มี การติดตั้ง	ทุกครัวเรือนมี ไฟฟ้าใช้	กองช่าง
๑๑๘	โครงการติดตั้ง ไฟฟ้าส่องสว่าง หมู่ ที่ ๖	เพื่อความปลอดภัย ในการใช้เส้นทาง คมนาคม	ไฟฟ้าส่องสว่างใน หมู่ที่ ๖	๕๐๐,๐๐๐	๕๐๐,๐๐๐	๕๐๐,๐๐๐	๕๐๐,๐๐๐	๕๐๐,๐๐๐	ประชาชน ร้อยละ ๖๐ ของไฟฟ้าที่มี การติดตั้ง	ทุกครัวเรือนมี ไฟฟ้าใช้	กองช่าง
๑๑๙	โครงการติดตั้ง ไฟฟ้าส่องสว่าง หมู่ ที่ ๗	เพื่อความปลอดภัย ในการใช้เส้นทาง คมนาคม	ไฟฟ้าส่องสว่างใน หมู่ที่ ๗	๕๐๐,๐๐๐	๕๐๐,๐๐๐	๕๐๐,๐๐๐	๕๐๐,๐๐๐	๕๐๐,๐๐๐	ประชาชน ร้อยละ ๖๐ ของไฟฟ้าที่มี การติดตั้ง	ทุกครัวเรือนมี ไฟฟ้าใช้	กองช่าง

แผนพัฒนาท้องถิ่น (พ.ศ.๒๕๖๖-๒๕๗๐)

๑๒๐	โครงการติดตั้งไฟฟ้าส่องสว่าง หมู่ที่ ๘	เพื่อความปลอดภัยในการใช้เส้นทางคมนาคม	ไฟฟ้าส่องสว่างในหมู่ที่ ๘	๕๐๐,๐๐๐	๕๐๐,๐๐๐	๕๐๐,๐๐๐	๕๐๐,๐๐๐	๕๐๐,๐๐๐	ประชาชน ร้อยละ ๖๐ ของไฟฟ้าที่มีการติดตั้ง	ทุกครัวเรือนมีไฟฟ้าใช้	กองช่าง
-----	--	---------------------------------------	---------------------------	---------	---------	---------	---------	---------	---	------------------------	---------

(๒) บัญชีโครงการพัฒนาท้องถิ่น

รายละเอียดโครงการพัฒนา แผนพัฒนาท้องถิ่น (พ.ศ. ๒๕๖๖ – ๒๕๗๐) ทบพทครั้งที่ ๑/๒๕๖๖

องค์การบริหารส่วนตำบลบ้านยาง อำเภอศรีรัฐนิคม จังหวัดสุราษฎร์ธานี

แบบ ผ. ๐๒

ก.ยุทธศาสตร์ชาติ ๒๐ ปี

ข.แผนพัฒนาเศรษฐกิจฯ ฉบับที่ ๑๓

ค.Sustainable Development Goal:SDGs

ง. ยุทธศาสตร์จังหวัด

จ. ยุทธศาสตร์การพัฒนาขององค์กรปกครองส่วนท้องถิ่นในเขตจังหวัด

ยุทธศาสตร์ที่ ๒ ด้านการสร้างความสามารถในการแข่งขัน

หมวดหมู่ที่ ๕ ไทยเป็นประตูการค้าการลงทุนและยุทธศาสตร์ทางโลจิสติกส์ที่สำคัญของภูมิภาค

เป้าหมายที่ ๙ สร้างโครงสร้างพื้นฐานที่ทนทาน

ยุทธศาสตร์ที่ ๓ การเชื่อมโยงเส้นทางคมนาคมและศูนย์โลจิสติกส์(Logistics)ภาคใต้ตอนบน

ยุทธศาสตร์ที่ ๑ ด้านโครงสร้างพื้นฐาน

ยุทธศาสตร์ที่ ๓ การพัฒนาด้านโครงสร้างพื้นฐาน

กลยุทธ์ที่ ๓ พัฒนาด้านโครงสร้างพื้นฐานทุกเส้นทางให้มีความสะดวกและรวดเร็ว

แผนงาน ๓.๑ อุตสาหกรรมและการโยธา

๑. ยุทธศาสตร์

๑.๑ กลยุทธ์

(๑.๒) แผนงาน

ที่	โครงการ	วัตถุประสงค์	เป้าหมาย (ผลผลิตของโครงการ)	งบประมาณ					ตัวชี้วัด (KPI)	ผลที่คาดว่าจะได้รับ	หน่วยงานรับผิดชอบหลัก
				๒๕๖๖ (บาท)	๒๕๖๗ (บาท)	๒๕๖๘ (บาท)	๒๕๖๙ (บาท)	๒๕๗๐ (บาท)			
๑๒๑	โครงการติดตั้งไฟฟ้าส่องสว่าง หมู่ที่ ๙	เพื่อความปลอดภัยในการใช้เส้นทางคมนาคม	ไฟฟ้าส่องสว่างในหมู่ที่ ๙	๕๐๐,๐๐๐	๕๐๐,๐๐๐	๕๐๐,๐๐๐	๕๐๐,๐๐๐	๕๐๐,๐๐๐	ประชาชน ร้อยละ ๖๐ ของไฟฟ้าที่มีการติดตั้ง	ทุกครัวเรือนมีไฟฟ้าใช้	กองช่าง
๑๒๒	โครงการติดตั้งไฟฟ้าส่องสว่าง หมู่ที่ ๑๐	เพื่อความปลอดภัยในการใช้เส้นทางคมนาคม	ไฟฟ้าส่องสว่างในหมู่ที่ ๑๐	๕๐๐,๐๐๐	๕๐๐,๐๐๐	๕๐๐,๐๐๐	๕๐๐,๐๐๐	๕๐๐,๐๐๐	ประชาชน ร้อยละ ๖๐ ของไฟฟ้าที่มีการติดตั้ง	ทุกครัวเรือนมีไฟฟ้าใช้	กองช่าง
๑๒๓	โครงการติดตั้งไฟฟ้าส่องสว่าง หมู่ที่ ๑๑	เพื่อความปลอดภัยในการใช้เส้นทางคมนาคม	ไฟฟ้าส่องสว่างในหมู่ที่ ๑๑	๕๐๐,๐๐๐	๕๐๐,๐๐๐	๕๐๐,๐๐๐	๕๐๐,๐๐๐	๕๐๐,๐๐๐	ประชาชน ร้อยละ ๖๐ ของไฟฟ้าที่มีการติดตั้ง	ทุกครัวเรือนมีไฟฟ้าใช้	กองช่าง

แผนพัฒนาท้องถิ่น (พ.ศ.๒๕๖๖-๒๕๗๐)

๑๒๔	โครงการปรับปรุงถนนลาดยางผิวจราจรแอสฟัลติกคอนกรีตสายมาดปึก หมู่ที่ ๘	เพื่อให้ประชาชนตำบลบ้านยางได้รับความสะดวกในการคมนาคม	ปรับปรุงถนนลาดยางผิวจราจรแอสฟัลติกคอนกรีตสายมาดปึก หมู่ที่ ๘ ระยะทางยาว ๒,๗๗๘ เมตร กว้าง ๖ เมตร	๑๑,๐๐๐,๐๐๐	๑๑,๐๐๐,๐๐๐	๑๑,๐๐๐,๐๐๐	๑๑,๐๐๐,๐๐๐	๑๑,๐๐๐,๐๐๐	ประชาชน ร้อยละ ๗๐ ได้รับความสะดวกในการคมนาคมมากขึ้น	ประชาชน ได้รับความสะดวกในการคมนาคม	กองช่าง
-----	---	--	---	------------	------------	------------	------------	------------	---	------------------------------------	---------

(๒) บัญชีโครงการพัฒนาท้องถิ่น

รายละเอียดโครงการพัฒนา แผนพัฒนาท้องถิ่น (พ.ศ. ๒๕๖๖ – ๒๕๗๐) ทบพทครั้งที่ ๑/๒๕๖๖

องค์การบริหารส่วนตำบลบ้านยาง อำเภอศรีรัฐนิคม จังหวัดสุราษฎร์ธานี

แบบ ผ. ๐๒

ก.ยุทธศาสตร์ชาติ ๒๐ ปี

ข.แผนพัฒนาเศรษฐกิจฯ ฉบับที่ ๑๓

ค.Sustainable Development Goal:SDGs

ง. ยุทธศาสตร์จังหวัด

จ. ยุทธศาสตร์การพัฒนาขององค์กรปกครองส่วนท้องถิ่นในเขตจังหวัด

๑. ยุทธศาสตร์

๑.๑ กลยุทธ์

(๑.๒) แผนงาน

ยุทธศาสตร์ที่ ๒ ด้านการสร้างความสามารถในการแข่งขัน

หมวดหมู่ที่ ๕ ไทยเป็นประตูการค้าการลงทุนและยุทธศาสตร์ทางโลจิสติกส์ที่สำคัญของภูมิภาค

เป้าหมายที่ ๙ สร้างโครงสร้างพื้นฐานที่ทนทาน

ยุทธศาสตร์ที่ ๓ การเชื่อมโยงเส้นทางคมนาคมและศูนย์โลจิสติกส์(Logistics)ภาคใต้ตอนบน

ยุทธศาสตร์ที่ ๑ ด้านโครงสร้างพื้นฐาน

ยุทธศาสตร์ที่ ๓ การพัฒนาด้านโครงสร้างพื้นฐาน

กลยุทธ์ที่ ๓ พัฒนาด้านโครงสร้างพื้นฐานทุกเส้นทางให้มีความสะดวกและรวดเร็ว

แผนงาน ๓.๑ อุตสาหกรรมและการโยธา

ที่	โครงการ	วัตถุประสงค์	เป้าหมาย (ผลผลิตของโครงการ)	งบประมาณ					ตัวชี้วัด (KPI)	ผลที่คาดว่าจะได้รับ	หน่วยงาน รับผิดชอบหลัก
				๒๕๖๖ (บาท)	๒๕๖๗ (บาท)	๒๕๖๘ (บาท)	๒๕๖๙ (บาท)	๒๕๗๐ (บาท)			
๑๒๕	โครงการปรับปรุงถนนลาดยางผิวจราจรแอสฟัลติกคอนกรีตสายเขียวหมวง-บ่อหลา หมู่ที่ ๑๑	เพื่อให้ประชาชนตำบลบ้านยางได้รับความสะดวกในการคมนาคม	ปรับปรุงถนนลาดยางผิวจราจรแอสฟัลติกคอนกรีตสายเขียวหมวง-บ่อหลา หมู่ที่ ๑๑ ระยะทางยาว ๓,๕๘๔ เมตร กว้าง ๖ เมตร	๑๔,๐๐๐,๐๐๐	๑๔,๐๐๐,๐๐๐	๑๔,๐๐๐,๐๐๐	๑๔,๐๐๐,๐๐๐	๑๔,๐๐๐,๐๐๐	ประชาชน ร้อยละ ๗๐ ได้รับความสะดวกในการคมนาคมมากขึ้น	ประชาชน ได้รับความสะดวกในการคมนาคม	กองช่าง
๑๒๖	โครงการปรับปรุงถนนลาดยางผิวจราจรแอสฟัลติกคอนกรีตสายหน้าอนามัย-รร.วัดนิลาราม หมู่ที่ ๖	เพื่อให้ประชาชนตำบลบ้านยางได้รับความสะดวกในการคมนาคม	ปรับปรุงถนนลาดยางผิวจราจรแอสฟัลติกคอนกรีตสายหน้าอนามัย-รร.วัดนิลาราม หมู่ที่ ๖ ระยะทางยาว ๑,๓๖๒ เมตร กว้าง ๕ เมตร	๔,๗๐๐,๐๐๐	๔,๗๐๐,๐๐๐	๔,๗๐๐,๐๐๐	๔,๗๐๐,๐๐๐	๔,๗๐๐,๐๐๐	ประชาชน ร้อยละ ๗๐ ได้รับความสะดวกในการคมนาคมมากขึ้น	ประชาชน ได้รับความสะดวกในการคมนาคม	กองช่าง

แผนพัฒนาท้องถิ่น (พ.ศ.๒๕๖๖-๒๕๗๐)

๑๒๗	โครงการปรับปรุงถนนลาดยางผิวจราจรแอสฟัลติกคอนกรีตสายในบ้าน หมู่ที่ ๑	เพื่อให้ประชาชนตำบลบ้านยางได้รับความสะดวกในการคมนาคม	ปรับปรุงถนนลาดยางผิวจราจรแอสฟัลติกคอนกรีตสายในบ้าน หมู่ที่ ๑ ระยะทางยาว ๑,๗๗๗ เมตร กว้าง ๕ เมตร	๕,๙๐๐,๐๐๐	๕,๙๐๐,๐๐๐	๕,๙๐๐,๐๐๐	๕,๙๐๐,๐๐๐	๕,๙๐๐,๐๐๐	ประชาชน ร้อยละ ๗๐ ได้รับความสะดวกในการคมนาคมมากขึ้น	ประชาชน ได้รับความสะดวกในการคมนาคม	กองช่าง
-----	---	--	---	-----------	-----------	-----------	-----------	-----------	---	------------------------------------	---------

(๒) บัญชีโครงการพัฒนาท้องถิ่น

รายละเอียดโครงการพัฒนา แผนพัฒนาท้องถิ่น (พ.ศ. ๒๕๖๖ – ๒๕๗๐) ทบพจนครั้งที่ ๑/๒๕๖๖

องค์การบริหารส่วนตำบลบ้านยาง อำเภอศรีรัตนนิคม จังหวัดสุราษฎร์ธานี

แบบ ผ. ๐๒

ก.ยุทธศาสตร์ชาติ ๒๐ ปี

ข.แผนพัฒนาเศรษฐกิจฯ ฉบับที่ ๑๓

ค.Sustainable Development Goal:SDGs

ง. ยุทธศาสตร์จังหวัด

จ. ยุทธศาสตร์การพัฒนาขององค์กรปกครองส่วนท้องถิ่นในเขตจังหวัด

๑. ยุทธศาสตร์

๑.๑ กลยุทธ์

(๑.๒) แผนงาน

ยุทธศาสตร์ที่ ๒ ด้านการสร้างความสามารถในการแข่งขัน

หมวดหมู่ที่ ๕ ไทยเป็นประตูการค้าการลงทุนและยุทธศาสตร์ทางโลจิสติกส์ที่สำคัญของภูมิภาค

เป้าหมายที่ ๙ สร้างโครงสร้างพื้นฐานที่ทนทาน

ยุทธศาสตร์ที่ ๓ การเชื่อมโยงเส้นทางคมนาคมและศูนย์โลจิสติกส์(Logistics)ภาคใต้ตอนบน

ยุทธศาสตร์ที่ ๑ ด้านโครงสร้างพื้นฐาน

ยุทธศาสตร์ที่ ๓ การพัฒนาด้านโครงสร้างพื้นฐาน

กลยุทธ์ที่ ๓ พัฒนาด้านโครงสร้างพื้นฐานทุกเส้นทางให้มีความสะดวกและรวดเร็ว

แผนงาน ๓.๑ อุตสาหกรรมและการโยธา

ที่	โครงการ	วัตถุประสงค์	เป้าหมาย (ผลผลิตของโครงการ)	งบประมาณ					ตัวชี้วัด (KPI)	ผลที่คาดว่าจะได้รับ	หน่วยงานรับผิดชอบหลัก
				๒๕๖๖ (บาท)	๒๕๖๗ (บาท)	๒๕๖๘ (บาท)	๒๕๖๙ (บาท)	๒๕๗๐ (บาท)			
๑๒๘	โครงการซ่อมแซมถนนลาดยางผิวจราจรแอสฟัลติกคอนกรีตสายปากหาร-เขี้ยวหมวง หมู่ที่ ๒,๘	เพื่อให้ประชาชนตำบลบ้านยางได้รับความสะดวกในการคมนาคม	ซ่อมแซมถนนลาดยางผิวจราจรแอสฟัลติกคอนกรีตสายปากหาร-เขี้ยวหมวง หมู่ที่ ๒,๘ ระยะทางยาว ๕๖๐ เมตร กว้าง ๖ เมตร	๒,๒๐๐,๐๐๐	๒,๒๐๐,๐๐๐	๒,๒๐๐,๐๐๐	๒,๒๐๐,๐๐๐	๒,๒๐๐,๐๐๐	ประชาชน ร้อยละ ๗๐ ได้รับความสะดวกในการคมนาคมมากขึ้น	ประชาชน ได้รับความสะดวกในการคมนาคม	กองช่าง
๑๒๙	โครงการซ่อมแซมถนนลาดยางผิวจราจรแอสฟัลติกคอนกรีตสายปากคู-เขี้ยวหมวง หมู่ที่ ๗	เพื่อให้ประชาชนตำบลบ้านยางได้รับความสะดวกในการคมนาคม	การซ่อมแซมถนนลาดยางผิวจราจรแอสฟัลติกคอนกรีตสายปากคู-เขี้ยวหมวง หมู่ที่ ๗ ระยะทางยาว	๑๖,๙๐๐,๐๐๐	๑๖,๙๐๐,๐๐๐	๑๖,๙๐๐,๐๐๐	๑๖,๙๐๐,๐๐๐	๑๖,๙๐๐,๐๐๐	ประชาชน ร้อยละ ๗๐ ได้รับความสะดวกในการคมนาคมมากขึ้น	ประชาชน ได้รับความสะดวกในการคมนาคม	กองช่าง

แผนพัฒนาท้องถิ่น (พ.ศ.๒๕๖๖-๒๕๗๐)

			๔,๓๑๖ เมตร กว้าง ๖ เมตร								
๑๓๐	โครงการปรับปรุง ถนนลาดยางผิวจราจร แอสฟัลติกคอนกรีต สายในบ้าน หมู่ที่ ๓	เพื่อให้ประชาชนตำบล บ้านยางได้รับความ สะดวกในการ คมนาคม	ปรับปรุงถนนลาดยาง ผิวจราจรแอสฟัลติกคอนกรีตสายในบ้าน หมู่ที่ ๓ ทางยาว ๒,๗๑๙ เมตร กว้าง ๖ เมตร	๑๐,๗๐๐,๐๐๐	๑๐,๗๐๐,๐๐๐	๑๐,๗๐๐,๐๐๐	๑๐,๗๐๐,๐๐๐	๑๐,๗๐๐,๐๐๐	ประชาชน ร้อย ละ ๗๐ ได้รับความ สะดวกใน การคมนาคมมากขึ้น	ประชาชน ได้รับความ สะดวกใน การคมนาคม	กองช่าง

(๒) บัญชีโครงการพัฒนาท้องถิ่น

รายละเอียดโครงการพัฒนา แผนพัฒนาท้องถิ่น (พ.ศ. ๒๕๖๖ – ๒๕๗๐) ทบพทครั้งที่ ๑/๒๕๖๖

องค์การบริหารส่วนตำบลบ้านยาง อำเภอศีร์ษะเกษ จังหวัดสุราษฎร์ธานี

แบบ ผ. ๐๒

ก.ยุทธศาสตร์ชาติ ๒๐ ปี

ข.แผนพัฒนาเศรษฐกิจฯ ฉบับที่ ๑๓

ค.Sustainable Development Goal:SDGs

ง. ยุทธศาสตร์จังหวัด

จ. ยุทธศาสตร์การพัฒนาขององค์การปกครองส่วนท้องถิ่นในเขตจังหวัด

๑. ยุทธศาสตร์

๑.๑ กลยุทธ์

(๑.๒) แผนงาน

ยุทธศาสตร์ที่ ๒ ด้านการสร้างความสามารถในการแข่งขัน

หมวดหมู่ที่ ๕ ไทยเป็นประตูการค้าการลงทุนและยุทธศาสตร์ทางโลจิสติกส์ที่สำคัญของภูมิภาค

เป้าหมายที่ ๙ สร้างโครงสร้างพื้นฐานที่ทนทาน

ยุทธศาสตร์ที่ ๓ การเชื่อมโยงเส้นทางคมนาคมและศูนย์โลจิสติกส์(Logistics)ภาคใต้ตอนบน

ยุทธศาสตร์ที่ ๑ ด้านโครงสร้างพื้นฐาน

ยุทธศาสตร์ที่ ๓ การพัฒนาด้านโครงสร้างพื้นฐาน

กลยุทธ์ที่ ๓ พัฒนาด้านโครงสร้างพื้นฐานทุกเส้นทางให้มีความสะดวกและรวดเร็ว

แผนงาน ๓.๑ อุตสาหกรรมและการโยธา

ที่	โครงการ	วัตถุประสงค์	เป้าหมาย (ผลผลิตของโครงการ)	งบประมาณ					ตัวชี้วัด (KPI)	ผลที่คาดว่าจะได้รับ	หน่วยงานรับผิดชอบหลัก
				๒๕๖๖ (บาท)	๒๕๖๗ (บาท)	๒๕๖๘ (บาท)	๒๕๖๙ (บาท)	๒๕๗๐ (บาท)			
๑๓๑	โครงการปรับปรุง ถนนลาดยางผิวจราจร แอสฟัลติกคอนกรีต สายบ้านเขี้ยวไทร หมู่ที่ ๑๑	เพื่อให้ประชาชนตำบล บ้านยางได้รับความ สะดวกในการ คมนาคม	ปรับปรุงถนนลาดยางผิว จราจรแอสฟัลติกคอนกรีต สายบ้านเขี้ยวไทร หมู่ที่ ๑๑ ระยะทางยาว ๑๖๐ เมตร กว้าง ๖ เมตร	๔๘๙,๐๐๐	๔๘๙,๐๐๐	๔๘๙,๐๐๐	๔๘๙,๐๐๐	๔๘๙,๐๐๐	ประชาชน ร้อย ละ ๗๐ ได้รับความ สะดวกใน การคมนาคมมากขึ้น	ประชาชน ได้รับความ สะดวกใน การคมนาคม	กองช่าง
๑๓๒	โครงการปรับปรุง ถนนลาดยางผิวจราจร แอสฟัลติกคอนกรีต สายบ้านเขี้ยวหมวง หมู่ที่ ๘	เพื่อให้ประชาชนตำบล บ้านยางได้รับความ สะดวกในการ คมนาคม	ปรับปรุงถนนลาดยางผิว จราจรแอสฟัลติกคอนกรีต สายบ้านเขี้ยวหมวง หมู่ที่ ๘ ระยะทางยาว ๒๐๐ เมตร กว้าง ๕ เมตร	๔๘๐,๐๐๐	๔๘๐,๐๐๐	๔๘๐,๐๐๐	๔๘๐,๐๐๐	๔๘๐,๐๐๐	ประชาชน ร้อย ละ ๗๐ ได้รับความ สะดวกใน การคมนาคมมากขึ้น	ประชาชน ได้รับความ สะดวกใน การคมนาคม	กองช่าง

(๒) บัญชีโครงการพัฒนาท้องถิ่น

รายละเอียดโครงการพัฒนา แผนพัฒนาท้องถิ่น (พ.ศ. ๒๕๖๖ – ๒๕๗๐) ทบพทครั้งที่ ๑/๒๕๖๖

องค์การบริหารส่วนตำบลบ้านยาง อำเภอศีร์ษะรินทร์ จังหวัดสุราษฎร์ธานี

แบบ ผ. ๐๒

ก.ยุทธศาสตร์ชาติ ๒๐ ปี

ข.แผนพัฒนาเศรษฐกิจฯ ฉบับที่ ๑๓

ค.Sustainable Development Goal:SDGs

ง. ยุทธศาสตร์จังหวัด

จ. ยุทธศาสตร์การพัฒนาขององค์กรปกครองส่วนท้องถิ่นในเขตจังหวัด

๑. ยุทธศาสตร์

๑.๑ กลยุทธ์

(๑.๒) แผนงาน

ยุทธศาสตร์ที่ ๒ ด้านการสร้างความสามารถในการแข่งขัน

หมวดหมู่ที่ ๕ ไทยเป็นประตูการค้าการลงทุนและยุทธศาสตร์ทางโลจิสติกส์ที่สำคัญของภูมิภาค

เป้าหมายที่ ๙ สร้างโครงสร้างพื้นฐานที่ทนทาน

ยุทธศาสตร์ที่ ๓ การเชื่อมโยงเส้นทางคมนาคมและศูนย์โลจิสติกส์(Logistics)ภาคใต้ตอนบน

ยุทธศาสตร์ที่ ๑ ด้านโครงสร้างพื้นฐาน

ยุทธศาสตร์ที่ ๓ การพัฒนาด้านโครงสร้างพื้นฐาน

กลยุทธ์ที่ ๓ พัฒนาด้านโครงสร้างพื้นฐานทุกเส้นทางให้มีความสะดวกและรวดเร็ว

แผนงาน ๓.๑ อุตสาหกรรมและการโยธา

ที่	โครงการ	วัตถุประสงค์	เป้าหมาย (ผลผลิตของโครงการ)	งบประมาณ					ตัวชี้วัด (KPI)	ผลที่คาดว่าจะได้รับ	หน่วยงาน รับผิดชอบ หลัก
				๒๕๖๖ (บาท)	๒๕๖๗ (บาท)	๒๕๖๘ (บาท)	๒๕๖๙ (บาท)	๒๕๗๐ (บาท)			
๑๓๓	โครงการปรับปรุงถนนลาดยางผิวจราจรแอสฟัลติกคอนกรีตสายท่ากระดาน หมู่ที่ ๗	เพื่อให้ประชาชนตำบลบ้านยางได้รับความสะดวกในการคมนาคม	ปรับปรุงถนนลาดยางผิวจราจรแอสฟัลติกคอนกรีตสายท่ากระดาน หมู่ที่ ๗ ระยะทางยาว ๑๕๐ เมตร กว้าง ๖ เมตร	๔๙๙,๐๐๐	๔๙๙,๐๐๐	๔๙๙,๐๐๐	๔๙๙,๐๐๐	๔๙๙,๐๐๐	ประชาชน ร้อยละ ๗๐ ได้รับความสะดวกในการคมนาคมมากขึ้น	ประชาชน ได้รับความสะดวกในการคมนาคม	กองช่าง
๑๓๔	โครงการปรับปรุงถนนลาดยางผิวจราจรแอสฟัลติกคอนกรีตสายนาปรัง หมู่ที่ ๖	เพื่อให้ประชาชนตำบลบ้านยางได้รับความสะดวกในการคมนาคม	ปรับปรุงถนนลาดยางผิวจราจรแอสฟัลติกคอนกรีต สายนาปรัง หมู่ที่ ๖ ระยะทางยาว	๔๘๑,๐๐๐	๔๘๑,๐๐๐	๔๘๑,๐๐๐	๔๘๑,๐๐๐	๔๘๑,๐๐๐	ประชาชน ร้อยละ ๗๐ ได้รับความสะดวกในการคมนาคมมากขึ้น	ประชาชน ได้รับความสะดวกในการคมนาคม	กองช่าง

แผนพัฒนาท้องถิ่น (พ.ศ.๒๕๖๖-๒๕๗๐)

			๐.๒๐๐ กม. กว้าง ๕ เมตร								
๑๓๕	โครงการปรับปรุง ถนนลาดยางผิวจราจร แอสฟัลติกคอนกรีต สายบ้านปากหาร หมู่ที่ ๒	เพื่อให้ประชาชนตำบลบ้านยางได้รับความสะดวกในการคมนาคม	ปรับปรุงถนนลาดยางผิวจราจรแอสฟัลติกคอนกรีต สายบ้านปากหาร หมู่ที่ ๒ ระยะทางยาว ๑๗๐ เมตร กว้าง ๖ เมตร	๔๙๗,๐๐๐	๔๙๗,๐๐๐	๔๙๗,๐๐๐	๔๙๗,๐๐๐	๔๙๗,๐๐๐	ประชาชน ร้อยละ ๗๐ ได้รับความสะดวกในการคมนาคมมากขึ้น	ประชาชน ได้รับความสะดวกในการคมนาคม	กองช่าง

(๒) บัญชีโครงการพัฒนาท้องถิ่น

รายละเอียดโครงการพัฒนา แผนพัฒนาท้องถิ่น (พ.ศ. ๒๕๖๖ – ๒๕๗๐) ทบพทครั้งที่ ๑/๒๕๖๖

แบบ ผ. ๐๒

องค์การบริหารส่วนตำบลบ้านยาง อำเภอสวีรัฐนิคม จังหวัดสุราษฎร์ธานี

- ก.ยุทธศาสตร์ชาติ ๒๐ ปี
- ข.แผนพัฒนาเศรษฐกิจฯ ฉบับที่ ๑๓
- ค.Sustainable Development Goal:SDGs
- ง. ยุทธศาสตร์จังหวัด
- จ. ยุทธศาสตร์การพัฒนาขององค์กรปกครองส่วนท้องถิ่นในเขตจังหวัด
 - ๑. ยุทธศาสตร์
 - ๑.๑ กลยุทธ์
 - (๑.๒) แผนงาน

- ยุทธศาสตร์ที่ ๒ ด้านการสร้างความสามารถในการแข่งขัน
- หมวดหมายที่ ๕ ไทยเป็นประตูการค้าการลงทุนและยุทธศาสตร์ทางโลจิสติกส์ที่สำคัญของภูมิภาค
- เป้าหมายที่ ๙ สร้างโครงสร้างพื้นฐานที่ทนทาน
- ยุทธศาสตร์ที่ ๓ การเชื่อมโยงเส้นทางคมนาคมและศูนย์โลจิสติกส์(Logistics)ภาคใต้ตอนบน
- ยุทธศาสตร์ที่ ๑ ด้านโครงสร้างพื้นฐาน
- ยุทธศาสตร์ที่ ๓ การพัฒนาด้านโครงสร้างพื้นฐาน
- กลยุทธ์ที่ ๓ พัฒนาด้านโครงสร้างพื้นฐานทุกเส้นทางให้มีความสะดวกและรวดเร็ว
- แผนงาน ๓.๑ อุตสาหกรรมและการโยธา

ที่	โครงการ	วัตถุประสงค์	เป้าหมาย (ผลผลิตของโครงการ)	งบประมาณ					ตัวชี้วัด (KPI)	ผลที่คาดว่าจะได้รับ	หน่วยงาน รับผิดชอบหลัก
				๒๕๖๖ (บาท)	๒๕๖๗ (บาท)	๒๕๖๘ (บาท)	๒๕๖๙ (บาท)	๒๕๗๐ (บาท)			
๑๓๖	โครงการปรับปรุง ถนนลาดยางผิวจราจร แอสฟัลติกคอนกรีต สายในบ้าน หมู่ที่ ๑	เพื่อให้ประชาชนตำบลบ้านยางได้รับความสะดวกในการคมนาคม	ปรับปรุงถนนลาดยางผิวจราจรแอสฟัลติกคอนกรีตสายในบ้าน หมู่ที่ ๑ ระยะทางยาว ๑๘๐ เมตร กว้าง ๕ เมตร	๔๓๐,๐๐๐	๔๓๐,๐๐๐	๔๓๐,๐๐๐	๔๓๐,๐๐๐	๔๓๐,๐๐๐	ประชาชน ร้อยละ ๗๐ ได้รับความสะดวกในการคมนาคมมากขึ้น	ประชาชน ได้รับความสะดวกในการคมนาคม	กองช่าง
๑๓๗	ก่อสร้างลานกีฬา ร.ร. ปากหาร หมู่ที่ ๒	เพื่อประชาชนและบุคคลทั่วไปมีสุขภาพร่างกายแข็งแรง	ก่อสร้างลานกีฬา ร.ร. ปากหาร หมู่ที่ ๒ (รายละเอียดตามโครงการที่ อบต. กำหนด)	๑,๐๐๐,๐๐๐	๑,๐๐๐,๐๐๐	๑,๐๐๐,๐๐๐	๑,๐๐๐,๐๐๐	๑,๐๐๐,๐๐๐	ประชาชน ร้อยละ ๗๐ ได้รับความสะดวกในการออกกำลังกายมากขึ้น	ประชาชนมีสุขภาพร่างกายแข็งแรง	กองช่าง

แผนพัฒนาท้องถิ่น (พ.ศ.๒๕๖๖-๒๕๗๐)

๑๓๘	โครงการก่อสร้างท่อ เหลี่ยมสายในทอน หมู่ ที่ ๔	เพื่อให้ประชาชนตำบล บ้านยางมีน้ำใช้อุปโภค บริโภค	ก่อสร้างท่อเหลี่ยมสายใน ทอน หมู่ที่ ๔	๕๐๐,๐๐๐	๕๐๐,๐๐๐	๕๐๐,๐๐๐	๕๐๐,๐๐๐	๕๐๐,๐๐๐	ร้อยละ ๘๐ ของ ครัวเรือนมีน้ำใช้ อุปโภค บริโภค อย่างเพียงพอ	ประชาชน มีน้ำใช้ อุปโภคบริโภคอย่าง เพียงพอ	กองช่าง
๑๓๙	โครงการก่อสร้างหลังคา โดมเอนกประสงค์ หมู่ที่ ๔	เพื่อให้ประชาชนตำบล บ้านยางได้รับความสะดวก ในการประชุม	ก่อสร้างหลังคาโดม เอนกประสงค์ หมู่ที่ ๔ (รายละเอียดตาม โครงการที่ อบต. กำหนด)	๒,๐๐๐,๐๐๐	๒,๐๐๐,๐๐๐	๒,๐๐๐,๐๐๐	๒,๐๐๐,๐๐๐	๒,๐๐๐,๐๐๐	ประชาชน ร้อย ละ ๗๐ ได้รับ ความสะดวกใน การประชุมมาก ขึ้น	ประชาชน ได้รับ ความสะดวกในการ ประชุม	กองช่าง

(๒) บัญชีโครงการพัฒนาท้องถิ่น

รายละเอียดโครงการพัฒนา แผนพัฒนาท้องถิ่น (พ.ศ. ๒๕๖๖ – ๒๕๗๐) ทบทวนครั้งที่ ๑/๒๕๖๖

องค์การบริหารส่วนตำบลบ้านยาง อำเภอศรีรัตนนิคม จังหวัดสุราษฎร์ธานี

แบบ ผ. ๐๒

ก.ยุทธศาสตร์ชาติ ๒๐ ปี

ข.แผนพัฒนาเศรษฐกิจฯ ฉบับที่ ๑๓

ค.Sustainable Development Goal:SDGs

ง. ยุทธศาสตร์จังหวัด

จ. ยุทธศาสตร์การพัฒนาขององค์กรปกครองส่วนท้องถิ่นในเขตจังหวัด

๑. ยุทธศาสตร์

๑.๑ กลยุทธ์

(๑.๒) แผนงาน

ยุทธศาสตร์ที่ ๒ ด้านการสร้างความสามารถในการแข่งขัน

หมวดหมู่ที่ ๕ ไทยเป็นประตูการค้าการลงทุนและยุทธศาสตร์ทางโลจิสติกส์ที่สำคัญของภูมิภาค

เป้าหมายที่ ๙ สร้างโครงสร้างพื้นฐานที่ทนทาน

ยุทธศาสตร์ที่ ๓ การเชื่อมโยงเส้นทางคมนาคมและศูนย์โลจิสติกส์(Logistics)ภาคใต้ตอนบน

ยุทธศาสตร์ที่ ๑ ด้านโครงสร้างพื้นฐาน

ยุทธศาสตร์ที่ ๓ การพัฒนาด้านโครงสร้างพื้นฐาน

กลยุทธ์ที่ ๓ พัฒนาด้านโครงสร้างพื้นฐานทุกเส้นทางให้มีความสะดวกและรวดเร็ว

แผนงาน ๓.๑ อุตสาหกรรมและการโยธา

ที่	โครงการ	วัตถุประสงค์	เป้าหมาย (ผลผลิตของโครงการ)	งบประมาณ					ตัวชี้วัด (KPI)	ผลที่คาดว่าจะได้รับ	หน่วยงาน รับผิดชอบ หลัก
				๒๕๖๖ (บาท)	๒๕๖๗ (บาท)	๒๕๖๘ (บาท)	๒๕๖๙ (บาท)	๒๕๗๐ (บาท)			
๑๔๐	โครงการก่อสร้าง สนามฟุตบอล หมู่ที่ ๔	เพื่อประชาชนและ บุคคลทั่วไปมีสุขภาพ ร่างกายแข็งแรง	ก่อสร้างสนามฟุตบอล หมู่ที่ ๗ (รายละเอียด ตามโครงการที่ อบต. กำหนด)	๑,๐๐๐,๐๐๐	๑,๐๐๐,๐๐๐	๑,๐๐๐,๐๐๐	๑,๐๐๐,๐๐๐	๑,๐๐๐,๐๐๐	ประชาชน ร้อย ละ ๗๐ ได้รับ ความสะดวกใน การออกกำลังกาย มากขึ้น	ประชาชนมี สุขภาพร่างกาย แข็งแรง	กองช่าง
๑๔๑	โครงการปรับปรุงถนน คอนกรีตเสริมเหล็ก สายเขาทะเล หมู่ที่ ๕	เพื่อให้ประชาชนตำบล บ้านยางได้รับความสะดวก ในการ คมนาคม	ปรับปรุงถนนคอนกรีต เสริมเหล็กสายเขาทะเล หมู่ที่ ๕ ระยะทางกว้าง ๔ เมตร ยาว ๘๓๐ เมตร	๒,๗๐๐,๐๐๐	๒,๗๐๐,๐๐๐	๒,๗๐๐,๐๐๐	๒,๗๐๐,๐๐๐	๒,๗๐๐,๐๐๐	ประชาชน ร้อย ละ ๗๐ ได้รับ ความสะดวกใน การคมนาคมมาก ขึ้น	ประชาชน ได้รับ ความสะดวกในการ คมนาคม	กองช่าง

แผนพัฒนาท้องถิ่น (พ.ศ.๒๕๖๖-๒๕๗๐)

๑๔๒	โครงการบุกเบิกถนนสายบนนาหน้าเขา หมู่ที่ ๕	เพื่อให้ประชาชนตำบลบ้านยางได้รับความสะดวกในการคมนาคม	บุกเบิกถนนสายบนนาหน้าเขา หมู่ที่ ๕ ระยะทางกว้าง ๕ เมตร ยาว ๑,๖๗๐ เมตร	๕,๔๐๐,๐๐๐	๕,๔๐๐,๐๐๐	๕,๔๐๐,๐๐๐	๕,๔๐๐,๐๐๐	๕,๔๐๐,๐๐๐	ประชาชน ร้อยละ ๗๐ ได้รับความสะดวกในการคมนาคมมากขึ้น	ประชาชน ได้รับความสะดวกในการคมนาคม	กองช่าง
๑๔๓	โครงการก่อสร้างคูส่งน้ำบ้านกาซี หมู่ที่ ๖	เพื่อให้ประชาชนตำบลบ้านยางมีน้ำใช้อุปโภคบริโภค	ก่อสร้างคูส่งน้ำบ้านกาซี หมู่ที่ ๖ (รายละเอียดตามโครงการที่ อบต. กำหนด)	๔๙๐,๐๐๐	๔๙๐,๐๐๐	๔๙๐,๐๐๐	๔๙๐,๐๐๐	๔๙๐,๐๐๐	ร้อยละ ๘๐ ของครัวเรือนมีน้ำใช้อุปโภค บริโภคอย่างเพียงพอ	ประชาชน มีน้ำใช้อุปโภคบริโภคอย่างเพียงพอ	กองช่าง

(๒) บัญชีโครงการพัฒนาท้องถิ่น

รายละเอียดโครงการพัฒนา แผนพัฒนาท้องถิ่น (พ.ศ. ๒๕๖๖ – ๒๕๗๐) ทบพทครั้งที่ ๑/๒๕๖๖

องค์การบริหารส่วนตำบลบ้านยาง อำเภอศรีรัฐนิคม จังหวัดสุราษฎร์ธานี

แบบ ผ. ๐๒

ก.ยุทธศาสตร์ชาติ ๒๐ ปี

ข.แผนพัฒนาเศรษฐกิจฯ ฉบับที่ ๑๓

ค.Sustainable Development Goal:SDGs

ง. ยุทธศาสตร์จังหวัด

จ. ยุทธศาสตร์การพัฒนาขององค์กรปกครองส่วนท้องถิ่นในเขตจังหวัด

ยุทธศาสตร์ที่ ๒ ด้านการสร้างความสามารถในการแข่งขัน

หมวดหมู่ที่ ๕ ไทยเป็นประตูการค้าการลงทุนและยุทธศาสตร์ทางโลจิสติกส์ที่สำคัญของภูมิภาค

เป้าหมายที่ ๙ สร้างโครงสร้างพื้นฐานที่ทนทาน

ยุทธศาสตร์ที่ ๓ การเชื่อมโยงเส้นทางคมนาคมและศูนย์โลจิสติกส์(Logistics)ภาคใต้ตอนบน

ยุทธศาสตร์ที่ ๑ ด้านโครงสร้างพื้นฐาน

ยุทธศาสตร์ที่ ๓ การพัฒนาด้านโครงสร้างพื้นฐาน

กลยุทธ์ที่ ๓ พัฒนาด้านโครงสร้างพื้นฐานทุกเส้นทางให้มีความสะดวกและรวดเร็ว

แผนงาน ๓.๑ อุตสาหกรรมและการโยธา

๑. ยุทธศาสตร์

๑.๑ กลยุทธ์

(๑.๒) แผนงาน

ที่	โครงการ	วัตถุประสงค์	เป้าหมาย (ผลผลิตของโครงการ)	งบประมาณ					ตัวชี้วัด (KPI)	ผลที่คาดว่าจะได้รับ	หน่วยงานรับผิดชอบหลัก
				๒๕๖๖ (บาท)	๒๕๖๗ (บาท)	๒๕๖๘ (บาท)	๒๕๖๙ (บาท)	๒๕๗๐ (บาท)			
๑๔๔	โครงการก่อสร้างราวหัวสะพานคลองยัน หมู่ที่ ๖-หมู่ที่ ๑๐	เพื่อลดอุบัติเหตุในการสัญจรไปมาของประชาชน	ก่อสร้างราวหัวสะพานคลองยัน หมู่ที่ ๖-หมู่ที่ ๑๐ (รายละเอียดตามโครงการที่ อบต. กำหนด)	๑๕๐,๐๐๐	๑๕๐,๐๐๐	๑๕๐,๐๐๐	๑๕๐,๐๐๐	๑๕๐,๐๐๐	ประชาชน ร้อยละ ๗๐ ได้รับความสะดวกในการเดินทาง	ประชาชน ได้รับความปลอดภัยในการเดินทาง	กองช่าง
๑๔๕	โครงการขยายท่อน้ำปากคู หมู่ที่ ๖	เพื่อให้ประชาชนตำบลบ้านยางมีน้ำใช้อุปโภค บริโภค	ขยายท่อน้ำปากคู หมู่ที่ ๖ (รายละเอียดตามโครงการที่ อบต. กำหนด)	๔๐๐,๐๐๐	๔๐๐,๐๐๐	๔๐๐,๐๐๐	๔๐๐,๐๐๐	๔๐๐,๐๐๐	ร้อยละ ๘๐ ของครัวเรือนมีน้ำใช้อุปโภค บริโภคอย่างเพียงพอ	ประชาชน มีน้ำใช้อุปโภคบริโภคอย่างเพียงพอ	กองช่าง

แผนพัฒนาท้องถิ่น (พ.ศ.๒๕๖๖-๒๕๗๐)

๑๔๖	โครงการก่อสร้างลานกีฬาเอนกประสงค์ หมู่ที่ ๖	เพื่อประชาชนและบุคคลทั่วไปมีสุขภาพร่างกายแข็งแรง	ก่อสร้างลานกีฬาเอนกประสงค์ หมู่ที่ ๖ ขนาด กว้าง ๙ เมตร ยาว ๑๘ เมตร	๓๘๐,๐๐๐	๓๘๐,๐๐๐	๓๘๐,๐๐๐	๓๘๐,๐๐๐	๓๘๐,๐๐๐	ประชาชน ร้อยละ ๗๐ ได้รับความสะดวกในการออกกำลังกายมากขึ้น	ประชาชนมีสุขภาพร่างกายแข็งแรง	กองช่าง
๑๔๗	โครงการก่อสร้างหอกระจายข่าว หมู่ที่ ๗	เพื่อให้ประชาชนได้รับข่าวสารที่รวดเร็วและทันต่อเหตุการณ์	ก่อสร้างหอกระจายข่าว หมู่ที่ ๗	๕๐๐,๐๐๐	๕๐๐,๐๐๐	๕๐๐,๐๐๐	๕๐๐,๐๐๐	๕๐๐,๐๐๐	ประชาชน ร้อยละ ๘๐ ได้รับข้อมูลข่าวสารจาก อบต. ที่รวดเร็วและทันต่อเหตุการณ์	ประชาชน ได้รับข้อมูลข่าวสารจาก อบต. ที่รวดเร็วและทันต่อเหตุการณ์	กองช่าง
๑๔๘	โครงการก่อสร้างหลังคาโดมเอนกประสงค์ หมู่ที่ ๗	เพื่อให้ประชาชนตำบลบ้านยางได้รับความสะดวกในการจัดกิจกรรมต่างๆ	ก่อสร้าง หลังคาโดมเอนกประสงค์ หมู่ที่ ๗ (รายละเอียดตามโครงการที่ อบต. กำหนด)	๑,๐๐๐,๐๐๐	๑,๐๐๐,๐๐๐	๑,๐๐๐,๐๐๐	๑,๐๐๐,๐๐๐	๑,๐๐๐,๐๐๐	ประชาชน ร้อยละ ๗๐ ได้รับความสะดวกในการให้บริการมากขึ้น	ประชาชน ได้รับความสะดวกในการบริการมากขึ้น	กองช่าง

(๒) บัญชีโครงการพัฒนาท้องถิ่น

รายละเอียดโครงการพัฒนา แผนพัฒนาท้องถิ่น (พ.ศ. ๒๕๖๖ – ๒๕๗๐) ทบพทครั้งที่ ๑/๒๕๖๖

องค์การบริหารส่วนตำบลบ้านยาง อำเภอศรีรัตนนิคม จังหวัดสุราษฎร์ธานี

แบบ ผ. ๐๒

ก.ยุทธศาสตร์ชาติ ๒๐ ปี

ข.แผนพัฒนาเศรษฐกิจฯ ฉบับที่ ๑๓

ค.Sustainable Development Goal:SDGs

ง. ยุทธศาสตร์จังหวัด

จ. ยุทธศาสตร์การพัฒนาขององค์กรปกครองส่วนท้องถิ่นในเขตจังหวัด

๑. ยุทธศาสตร์

๑.๑ กลยุทธ์

(๑.๒) แผนงาน

ยุทธศาสตร์ที่ ๒ ด้านการสร้างความสามารถในการแข่งขัน

หมวดหมู่ที่ ๕ ไทยเป็นประตูการค้าการลงทุนและยุทธศาสตร์ทางโลจิสติกส์ที่สำคัญของภูมิภาค

เป้าหมายที่ ๙ สร้างโครงสร้างพื้นฐานที่ทนทาน

ยุทธศาสตร์ที่ ๓ การเชื่อมโยงเส้นทางคมนาคมและศูนย์โลจิสติกส์(Logistics)ภาคใต้ตอนบน

ยุทธศาสตร์ที่ ๑ ด้านโครงสร้างพื้นฐาน

ยุทธศาสตร์ที่ ๓ การพัฒนาด้านโครงสร้างพื้นฐาน

กลยุทธ์ที่ ๓ พัฒนาด้านโครงสร้างพื้นฐานทุกเส้นทางให้มีความสะดวกและรวดเร็ว

แผนงาน ๓.๑ อุตสาหกรรมและการโยธา

ที่	โครงการ	วัตถุประสงค์	เป้าหมาย (ผลผลิตของโครงการ)	งบประมาณ					ตัวชี้วัด (KPI)	ผลที่คาดว่าจะได้รับ	หน่วยงานรับผิดชอบหลัก
				๒๕๖๖ (บาท)	๒๕๖๗ (บาท)	๒๕๖๘ (บาท)	๒๕๖๙ (บาท)	๒๕๗๐ (บาท)			
๑๔๙	โครงการก่อสร้างถนนคอนกรีตเสริมเหล็กสายบ้านนายสถิต หมู่ที่ ๘	เพื่อให้ประชาชนตำบลบ้านยางได้รับความสะดวกในการคมนาคม	ก่อสร้างถนนคอนกรีตเสริมเหล็กสายบ้านนายสถิต หมู่ที่ ๘ ระยะทาง กว้าง ๕ เมตร ยาว ๒๐๐ เมตร	๕๐๐,๐๐๐	๕๐๐,๐๐๐	๕๐๐,๐๐๐	๕๐๐,๐๐๐	๕๐๐,๐๐๐	ประชาชน ร้อยละ ๗๐ ได้รับความสะดวกในการคมนาคมมากขึ้น	ประชาชน ได้รับความสะดวกในการคมนาคม	กองช่าง

แผนพัฒนาท้องถิ่น (พ.ศ.๒๕๖๖-๒๕๗๐)

๑๕๐	โครงการต่อเติมอาคารโดม อเนกประสงค์ข้างศาลา หมู่ที่ ๘	เพื่อให้ประชาชนตำบลบ้านยางได้รับความสะดวกในการจัดกิจกรรมต่างๆ	ต่อเติมอาคารโดม อเนกประสงค์ข้างศาลา หมู่ที่ ๘ (รายละเอียดตามโครงการที่ อบต. กำหนด)	๑,๐๐๐,๐๐๐	๑,๐๐๐,๐๐๐	๑,๐๐๐,๐๐๐	๑,๐๐๐,๐๐๐	๑,๐๐๐,๐๐๐	ประชาชน ร้อยละ ๗๐ ได้รับความสะดวกในการให้บริการมากขึ้น	ประชาชน ได้รับความสะดวกในการบริการมากขึ้น	กองช่าง
๑๕๑	โครงการก่อสร้างถนนคอนกรีตเสริมเหล็กสายบางกาบ หมู่ที่ ๘	เพื่อให้ประชาชนตำบลบ้านยางได้รับความสะดวกในการคมนาคม	ก่อสร้างถนนคอนกรีตเสริมเหล็กสายบางกาบ หมู่ที่ ๘ ระยะทางกว้าง ๔ เมตร ยาว ๒๐๐ เมตร	๕๕๐,๐๐๐	๕๕๐,๐๐๐	๕๕๐,๐๐๐	๕๕๐,๐๐๐	๕๕๐,๐๐๐	ประชาชน ร้อยละ ๗๐ ได้รับความสะดวกในการคมนาคมมากขึ้น	ประชาชน ได้รับความสะดวกในการคมนาคม	กองช่าง
๑๕๒	โครงการวางท่อเหลี่ยม หมู่ที่ ๘	เพื่อให้ประชาชนตำบลบ้านยางมีน้ำใช้อุปโภคบริโภค	วางท่อเหลี่ยม หมู่ที่ ๘	๕๕๐,๐๐๐	๕๕๐,๐๐๐	๕๕๐,๐๐๐	๕๕๐,๐๐๐	๕๕๐,๐๐๐	ร้อยละ ๘๐ ของครัวเรือนมีน้ำใช้อุปโภค บริโภคอย่างเพียงพอ	ประชาชน มีน้ำใช้อุปโภคบริโภคอย่างเพียงพอ	กองช่าง

(๒) บัญชีโครงการพัฒนาท้องถิ่น

รายละเอียดโครงการพัฒนา แผนพัฒนาท้องถิ่น (พ.ศ. ๒๕๖๖ - ๒๕๗๐) ทบพทครั้งที่ ๑/๒๕๖๖

องค์การบริหารส่วนตำบลบ้านยาง อำเภอศรีรัฐนิคม จังหวัดสุราษฎร์ธานี

แบบ ผ. ๐๒

ก.ยุทธศาสตร์ชาติ ๒๐ ปี

ข.แผนพัฒนาเศรษฐกิจฯ ฉบับที่ ๑๓

ค. Sustainable Development Goal:SDGs

ง. ยุทธศาสตร์จังหวัด

จ. ยุทธศาสตร์การพัฒนาขององค์กรปกครองส่วนท้องถิ่นในเขตจังหวัด

ยุทธศาสตร์ที่ ๒ ด้านการสร้างความสามารถในการแข่งขัน

หมวดหมายที่ ๕ ไทยเป็นประตูการค้าการลงทุนและยุทธศาสตร์ทางโลจิสติกส์ที่สำคัญของภูมิภาค

เป้าหมายที่ ๙ สร้างโครงสร้างพื้นฐานที่ทนทาน

ยุทธศาสตร์ที่ ๓ การเชื่อมโยงเส้นทางคมนาคมและศูนย์โลจิสติกส์(Logistics)ภาคใต้ตอนบน

ยุทธศาสตร์ที่ ๑ ด้านโครงสร้างพื้นฐาน

ยุทธศาสตร์ที่ ๓ การพัฒนาด้านโครงสร้างพื้นฐาน

กลยุทธ์ที่ ๓ พัฒนาด้านโครงสร้างพื้นฐานทุกเส้นทางให้มีความสะดวกและรวดเร็ว

แผนงาน ๓.๑ อุตสาหกรรมและการโยธา

๑. ยุทธศาสตร์

๑.๑ กลยุทธ์

(๑.๒) แผนงาน

ที่	โครงการ	วัตถุประสงค์	เป้าหมาย (ผลผลิตของโครงการ)	งบประมาณ					ตัวชี้วัด (KPI)	ผลที่คาดว่าจะได้รับ	หน่วยงาน รับผิดชอบหลัก
				๒๕๖๖ (บาท)	๒๕๖๗ (บาท)	๒๕๖๘ (บาท)	๒๕๖๙ (บาท)	๒๕๗๐ (บาท)			
๑๕๓	โครงการปรับปรุงถนนคอนกรีตเสริมเหล็กสายในเขา หมู่ที่ ๙	เพื่อให้ประชาชนตำบลบ้านยางได้รับความสะดวกในการคมนาคม	ปรับปรุงถนนคอนกรีตเสริมเหล็กสายในเขา หมู่ที่ ๙ ระยะทาง ยาว ๓,๐๐๐ เมตร กว้าง ๕ เมตร	๒,๐๐๐,๐๐๐	๒,๐๐๐,๐๐๐	๒,๐๐๐,๐๐๐	๒,๐๐๐,๐๐๐	๒,๐๐๐,๐๐๐	ประชาชน ร้อยละ ๗๐ ได้รับความสะดวกในการคมนาคมมากขึ้น	ประชาชน ได้รับความสะดวกในการคมนาคม	กองช่าง

แผนพัฒนาท้องถิ่น (พ.ศ.๒๕๖๖-๒๕๗๐)

๑๕๔	โครงการปรับปรุงถนนคอนกรีตเสริมเหล็กซอยบ้านवासนา หมู่ที่ ๙	เพื่อให้ประชาชนตำบลบ้านยางได้รับความสะดวกในการคมนาคม	ปรับปรุงถนนคอนกรีตเสริมเหล็กซอยบ้านवासนา หมู่ที่ ๙ ระยะทางยาว ๑๐๐ เมตร กว้าง ๓ เมตร	๒๐๐,๐๐๐	๒๐๐,๐๐๐	๒๐๐,๐๐๐	๒๐๐,๐๐๐	๒๐๐,๐๐๐	ประชาชน ร้อยละ ๗๐ ได้รับความสะดวกในการคมนาคมมากขึ้น	ประชาชน ได้รับความสะดวกในการคมนาคม	กองช่าง
๑๕๕	โครงการก่อสร้างท่อเหลี่ยม หมู่ที่ ๑๐	เพื่อให้ประชาชนตำบลบ้านยางมีน้ำใช้อุปโภคบริโภค	ก่อสร้างท่อเหลี่ยม หมู่ที่ ๑๐ ๓ จุด	๑๕๐,๐๐๐	๑๕๐,๐๐๐	๑๕๐,๐๐๐	๑๕๐,๐๐๐	๑๕๐,๐๐๐	ร้อยละ ๘๐ ของครัวเรือนมีน้ำใช้อุปโภค บริโภคอย่างเพียงพอ	ประชาชน มีน้ำใช้อุปโภคบริโภคอย่างเพียงพอ	กองช่าง
๑๕๖	โครงการก่อสร้างหอกระจายข่าว หมู่ที่ ๑๐	เพื่อให้ประชาชนได้รับข่าวสารที่รวดเร็วและทันต่อเหตุการณ์	ก่อสร้างหอกระจายข่าว หมู่ที่ ๑๐	๕๐๐,๐๐๐	๕๐๐,๐๐๐	๕๐๐,๐๐๐	๕๐๐,๐๐๐	๕๐๐,๐๐๐	ประชาชน ร้อยละ ๘๐ ได้รับข้อมูลข่าวสารจาก อบต. ที่รวดเร็วและทันต่อเหตุการณ์	ประชาชน ได้รับข้อมูลข่าวสารจาก อบต. ที่รวดเร็วและทันต่อเหตุการณ์	กองช่าง

(๒) บัญชีโครงการพัฒนาท้องถิ่น

รายละเอียดโครงการพัฒนา แผนพัฒนาท้องถิ่น (พ.ศ. ๒๕๖๖ – ๒๕๗๐) ทบพทครั้งที่ ๑/๒๕๖๖

แบบ ผ. ๐๒

องค์การบริหารส่วนตำบลบ้านยาง อำเภอศรีบุญนิคม จังหวัดสุราษฎร์ธานี

ก.ยุทธศาสตร์ชาติ ๒๐ ปี

ยุทธศาสตร์ที่ ๒ ด้านการสร้างความสามารถในการแข่งขัน

ข.แผนพัฒนาเศรษฐกิจฯ ฉบับที่ ๑๓

หมวดหมู่ที่ ๕ ไทยเป็นประตูการค้าการลงทุนและยุทธศาสตร์ทางโลจิสติกส์ที่สำคัญของภูมิภาค

ค.Sustainable Development Goal:SDGs

เป้าหมายที่ ๙ สร้างโครงสร้างพื้นฐานที่ทนทาน

ง. ยุทธศาสตร์จังหวัด

ยุทธศาสตร์ที่ ๓ การเชื่อมโยงเส้นทางคมนาคมและศูนย์โลจิสติกส์(Logistics)ภาคใต้ตอนบน

จ. ยุทธศาสตร์การพัฒนาขององค์กรปกครองส่วนท้องถิ่นในเขตจังหวัด

ยุทธศาสตร์ที่ ๑ ด้านโครงสร้างพื้นฐาน

๑. ยุทธศาสตร์

ยุทธศาสตร์ที่ ๓ การพัฒนาด้านโครงสร้างพื้นฐาน

๑.๑ กลยุทธ์

กลยุทธ์ที่ ๓ พัฒนาด้านโครงสร้างพื้นฐานทุกเส้นทางให้มีความสะดวกและรวดเร็ว

(๑.๒) แผนงาน

แผนงาน ๓.๑ อุตสาหกรรมและการโยธา

ที่	โครงการ	วัตถุประสงค์	เป้าหมาย (ผลผลิตของโครงการ)	งบประมาณ					ตัวชี้วัด (KPI)	ผลที่คาดว่าจะได้รับ	หน่วยงานรับผิดชอบหลัก
				๒๕๖๖ (บาท)	๒๕๖๗ (บาท)	๒๕๖๘ (บาท)	๒๕๖๙ (บาท)	๒๕๗๐ (บาท)			
๑๕๗	โครงการก่อสร้างถนนคอนกรีตเสริมเหล็กสายซอยบำรุงอุทิศ หมู่ที่ ๑๐	เพื่อให้ประชาชนตำบลบ้านยางได้รับความสะดวกในการคมนาคม	ก่อสร้างถนนคอนกรีตเสริมเหล็กสายซอยบำรุงอุทิศ หมู่ที่ ๑๐ ระยะทาง	๕,๐๐๐,๐๐๐	๕,๐๐๐,๐๐๐	๕,๐๐๐,๐๐๐	๕,๐๐๐,๐๐๐	๕,๐๐๐,๐๐๐	ประชาชน ร้อยละ ๗๐ ได้รับความสะดวกในการคมนาคม	ประชาชน ได้รับความสะดวกในการคมนาคม	กองช่าง

แผนพัฒนาท้องถิ่น (พ.ศ.๒๕๖๖-๒๕๗๐)

			ยาว ๑,๖๐๐ เมตร กว้าง ๔ เมตร						การคมนาคมมากขึ้น		
๑๕๘	โครงการก่อสร้างท่อส่งน้ำ หมู่ที่ ๑๐	เพื่อให้ประชาชนตำบลบ้านยางมีน้ำใช้อุปโภคบริโภค	ก่อสร้างท่อส่งน้ำ หมู่ที่ ๑๐ ระยะทางยาว ๕,๐๐๐ เมตร	๕๐๐,๐๐๐	๕๐๐,๐๐๐	๕๐๐,๐๐๐	๕๐๐,๐๐๐	๕๐๐,๐๐๐	ร้อยละ ๘๐ ของครัวเรือนมีน้ำใช้อุปโภคบริโภคอย่างเพียงพอ	ประชาชน มีน้ำใช้อุปโภคบริโภคอย่างเพียงพอ	กองช่าง
๑๕๙	โครงการก่อสร้างถนนคอนกรีตเสริมเหล็กสายประปา หมู่ที่ ๑๐	เพื่อให้ประชาชนตำบลบ้านยางได้รับความสะดวกในการคมนาคม	ก่อสร้างถนนคอนกรีตเสริมเหล็กสายประปา หมู่ที่ ๑๐ ระยะทางยาว ๒๐๐ เมตร กว้าง ๔ เมตร	๕๐๐,๐๐๐	๕๐๐,๐๐๐	๕๐๐,๐๐๐	๕๐๐,๐๐๐	๕๐๐,๐๐๐	ประชาชน ร้อยละ ๗๐ ได้รับความสะดวกในการคมนาคมมากขึ้น	ประชาชน ได้รับความสะดวกในการคมนาคม	กองช่าง

(๒) บัญชีโครงการพัฒนาท้องถิ่น

รายละเอียดโครงการพัฒนา แผนพัฒนาท้องถิ่น (พ.ศ. ๒๕๖๖ – ๒๕๗๐) ทบพทครั้งที่ ๑/๒๕๖๖

หน้า ๑๒

องค์การบริหารส่วนตำบลบ้านยาง อำเภอศรีรัตนนิคม จังหวัดสุราษฎร์ธานี

- ก.ยุทธศาสตร์ชาติ ๒๐ ปี
- ข.แผนพัฒนาเศรษฐกิจฯ ฉบับที่ ๑๓
- ค.Sustainable Development Goal:SDGs
- ง. ยุทธศาสตร์จังหวัด
- จ. ยุทธศาสตร์การพัฒนาขององค์กรปกครองส่วนท้องถิ่นในเขตจังหวัด
 - ๑. ยุทธศาสตร์
 - ๑.๑ กลยุทธ์
 - (๑.๒) แผนงาน

- ยุทธศาสตร์ที่ ๒ ด้านการสร้างความสามารถในการแข่งขัน
- หมวดหมายที่ ๕ ไทยเป็นประตูการค้าการลงทุนและยุทธศาสตร์ทางโลจิสติกส์ที่สำคัญของภูมิภาค
- เป้าหมายที่ ๙ สร้างโครงสร้างพื้นฐานที่ทนทาน
- ยุทธศาสตร์ที่ ๓ การเชื่อมโยงเส้นทางคมนาคมและศูนย์โลจิสติกส์(Logistics)ภาคใต้ตอนบน
- ยุทธศาสตร์ที่ ๑ ด้านโครงสร้างพื้นฐาน
- ยุทธศาสตร์ที่ ๓ การพัฒนาด้านโครงสร้างพื้นฐาน
- กลยุทธ์ที่ ๓ พัฒนาด้านโครงสร้างพื้นฐานทุกเส้นทางให้มีความสะดวกและรวดเร็ว
- แผนงาน ๓.๑ อุตสาหกรรมและการโยธา

ที่	โครงการ	วัตถุประสงค์	เป้าหมาย (ผลผลิตของโครงการ)	งบประมาณ					ตัวชี้วัด (KPI)	ผลที่คาดว่าจะได้รับ	หน่วยงานรับผิดชอบหลัก
				๒๕๖๖ (บาท)	๒๕๖๗ (บาท)	๒๕๖๘ (บาท)	๒๕๖๙ (บาท)	๒๕๗๐ (บาท)			

แผนพัฒนาท้องถิ่น (พ.ศ.๒๕๖๖-๒๕๗๐)

๑๖๐	โครงการก่อสร้างถนนคอนกรีตเสริมเหล็กขอยนฤมล หมู่ที่ ๑๐	เพื่อให้ประชาชนตำบลบ้านยางได้รับความสะดวกในการคมนาคม	ก่อสร้างถนนคอนกรีตเสริมเหล็กขอยนฤมล หมู่ที่ ๑๐ ระยะทางยาว ๑๕๐ เมตร กว้าง ๔ เมตร	๔๐๐,๐๐๐	๔๐๐,๐๐๐	๔๐๐,๐๐๐	๔๐๐,๐๐๐	๔๐๐,๐๐๐	ประชาชน ร้อยละ ๗๐ ได้รับความสะดวกในการคมนาคมมากขึ้น	ประชาชน ได้รับความสะดวกในการคมนาคม	กองช่าง
๑๖๑	โครงการปรับปรุงถนนลูกรังสายสินอนันต์ หมู่ที่ ๑๑	เพื่อให้ประชาชนตำบลบ้านยางได้รับความสะดวกในการคมนาคม	ปรับปรุงถนนลูกรังสายสินอนันต์ หมู่ที่ ๑๑ ระยะทาง ยาว ๓,๐๐๐ เมตร กว้าง ๕ เมตร	๒,๐๐๐,๐๐๐	๒,๐๐๐,๐๐๐	๒,๐๐๐,๐๐๐	๒,๐๐๐,๐๐๐	๒,๐๐๐,๐๐๐	ประชาชน ร้อยละ ๗๐ ได้รับความสะดวกในการคมนาคมมากขึ้น	ประชาชน ได้รับความสะดวกในการคมนาคม	กองช่าง

(๒) บัญชีโครงการพัฒนาท้องถิ่น

รายละเอียดโครงการพัฒนา แผนพัฒนาท้องถิ่น (พ.ศ. ๒๕๖๖ – ๒๕๗๐) ทบพวนครั้งที่ ๑/๒๕๖๖

แบบ ผ. ๐๒

องค์การบริหารส่วนตำบลบ้านยาง อำเภอศรีรัตนนิคม จังหวัดสุราษฎร์ธานี

ก.ยุทธศาสตร์ชาติ ๒๐ ปี

ข.แผนพัฒนาเศรษฐกิจฯ ฉบับที่ ๑๓

ค.Sustainable Development Goal:SDGs

ง. ยุทธศาสตร์จังหวัด

จ. ยุทธศาสตร์การพัฒนาขององค์กรปกครองส่วนท้องถิ่นในเขตจังหวัด

ยุทธศาสตร์ที่ ๒ ด้านการสร้างความสามารถในการแข่งขัน

หมวดหมู่ที่ ๕ ไทยเป็นประตูการค้าการลงทุนและยุทธศาสตร์ทางโลจิสติกส์ที่สำคัญของภูมิภาค

เป้าหมายที่ ๙ สร้างโครงสร้างพื้นฐานที่ทนทาน

ยุทธศาสตร์ที่ ๓ การเชื่อมโยงเส้นทางคมนาคมและศูนย์โลจิสติกส์(Logistics)ภาคใต้ตอนบน

ยุทธศาสตร์ที่ ๑ ด้านโครงสร้างพื้นฐาน

ยุทธศาสตร์ที่ ๓ การพัฒนาด้านโครงสร้างพื้นฐาน

กลยุทธ์ที่ ๓ พัฒนาด้านโครงสร้างพื้นฐานทุกเส้นทางให้มีความสะดวกและรวดเร็ว

แผนงาน ๓.๑ อุตสาหกรรมและการโยธา

๑. ยุทธศาสตร์

๑.๑ กลยุทธ์

(๑.๒) แผนงาน

ที่	โครงการ	วัตถุประสงค์	เป้าหมาย (ผลผลิตของโครงการ)	งบประมาณ					ตัวชี้วัด (KPI)	ผลที่คาดว่าจะได้รับ	หน่วยงาน รับผิดชอบ หลัก
				๒๕๖๖	๒๕๖๗	๒๕๖๘	๒๕๖๙	๒๕๗๐			

แผนพัฒนาท้องถิ่น (พ.ศ.๒๕๖๖-๒๕๗๐)

				(บาท)	(บาท)	(บาท)	(บาท)	(บาท)			
๑๖๒	โครงการบุกเบิกถนน ซอยบนนา หมู่ที่ ๒ เชื่อมต่อ หมู่ที่ ๑๒ ต. ท่าขนอน	เพื่อให้ประชาชนตำบล บ้านยางได้รับความ สะดวกในการ คมนาคม	บุกเบิกถนนซอยบนนา หมู่ที่ ๒ เชื่อมต่อ หมู่ที่ ๑๒ ต.ท่าขนอน ระยะทาง ๘๑๐ ยาว เมตร กว้าง ๕ เมตร		๒,๗๐๐,๐๐๐	๒,๗๐๐,๐๐๐	๒,๗๐๐,๐๐๐	๒,๗๐๐,๐๐๐	ประชาชน ร้อย ละ ๗๐ ได้รับ ความสะดวกใน การคมนาคมมาก ขึ้น	ประชาชน ได้รับ ความสะดวกใน การคมนาคม	กองช่าง
๑๖๓	โครงการก่อสร้างถนน คอนกรีตเสริมเหล็ก เชื่อมกับทำน้ำเสริม นิมิต หมู่ที่ ๒	เพื่อให้ประชาชนตำบล บ้านยางได้รับความ สะดวกในการ คมนาคม	ก่อสร้างถนนคอนกรีต เสริมเหล็กเชื่อมกับทำน้ำ เสริมนิมิต หมู่ที่ ๒ ระยะทางยาว ๑๓๐ เมตร กว้าง ๔ เมตร		๔๐๐,๐๐๐	๔๐๐,๐๐๐	๔๐๐,๐๐๐	๔๐๐,๐๐๐	ประชาชน ร้อย ละ ๗๐ ได้รับ ความสะดวกใน การคมนาคมมาก ขึ้น	ประชาชน ได้รับ ความสะดวกใน การคมนาคม	กองช่าง
๑๖๔	โครงการก่อสร้าง ระบบประปา หมู่บ้าน หมู่ที่ ๒	เพื่อให้ประชาชนตำบล บ้านยางมีน้ำใช้อุปโภค บริโภค	ก่อสร้างระบบประปา หมู่บ้าน หมู่ที่ ๒	๕๐๐,๐๐๐	๕๐๐,๐๐๐	๕๐๐,๐๐๐	๕๐๐,๐๐๐	๕๐๐,๐๐๐	ร้อยละ ๘๐ ของ ครัวเรือนมีน้ำใช้ อุปโภค บริโภค อย่างเพียงพอ	ประชาชน มีน้ำใช้ อุปโภค บริโภค อย่างเพียงพอ	กองช่าง
๑๖๕	โครงการเปลี่ยนท่อ ประปา หมู่บ้าน หมู่ที่ ๔	เพื่อให้ประชาชนตำบล บ้านยางมีน้ำใช้อุปโภค บริโภค	เปลี่ยนท่อประปา หมู่บ้าน หมู่ที่ ๔	๕๐๐,๐๐๐	๕๐๐,๐๐๐	๕๐๐,๐๐๐	๕๐๐,๐๐๐	๕๐๐,๐๐๐	ร้อยละ ๘๐ ของ ครัวเรือนมีน้ำใช้ อุปโภค บริโภค อย่างเพียงพอ	ประชาชน มีน้ำใช้ อุปโภค บริโภค อย่างเพียงพอ	กองช่าง

(๒) บัญชีโครงการพัฒนาท้องถิ่น

รายละเอียดโครงการพัฒนา แผนพัฒนาท้องถิ่น (พ.ศ. ๒๕๖๖ - ๒๕๗๐) ทบพจนครั้งที่ ๑/๒๕๖๖

หน้า ๑๒

องค์การบริหารส่วนตำบลบ้านยาง อำเภอศรีรัตนนิคม จังหวัดสุราษฎร์ธานี

ก.ยุทธศาสตร์ชาติ ๒๐ ปี

ข.แผนพัฒนาเศรษฐกิจฯ ฉบับที่ ๑๓

ค. Sustainable Development Goal: SDGs

ง. ยุทธศาสตร์จังหวัด

จ. ยุทธศาสตร์การพัฒนาขององค์กรปกครองส่วนท้องถิ่นในเขตจังหวัด

๑. ยุทธศาสตร์

๑.๑ กลยุทธ์

(๑.๒) แผนงาน

ยุทธศาสตร์ที่ ๒ ด้านการสร้างความสามารถในการแข่งขัน

หมวดหมายที่ ๕ ไทยเป็นประตูการค้าการลงทุนและยุทธศาสตร์ทางโลจิสติกส์ที่สำคัญของภูมิภาค

เป้าหมายที่ ๙ สร้างโครงสร้างพื้นฐานที่ทนทาน

ยุทธศาสตร์ที่ ๓ การเชื่อมโยงเส้นทางคมนาคมและศูนย์โลจิสติกส์(Logistics)ภาคใต้ตอนบน

ยุทธศาสตร์ที่ ๑ ด้านโครงสร้างพื้นฐาน

ยุทธศาสตร์ที่ ๓ การพัฒนาด้านโครงสร้างพื้นฐาน

กลยุทธ์ที่ ๓ พัฒนาด้านโครงสร้างพื้นฐานทุกเส้นทางให้มีความสะดวกและรวดเร็ว

แผนงาน ๓.๑ อุตสาหกรรมและการโยธา

ที่	โครงการ	วัตถุประสงค์	เป้าหมาย (ผลผลิตของโครงการ)	งบประมาณ					ตัวชี้วัด (KPI)	ผลที่คาดว่าจะได้รับ	หน่วยงาน รับผิดชอบ หลัก
				๒๕๖๖	๒๕๖๗	๒๕๖๘	๒๕๖๙	๒๕๗๐			

แผนพัฒนาท้องถิ่น (พ.ศ.๒๕๖๖-๒๕๗๐)

				(บาท)	(บาท)	(บาท)	(บาท)	(บาท)			
๑๖๖	โครงการปรับปรุงท่อเมนหลักประปาเส้นข้างรางรถไฟ หมู่ที่ ๔	เพื่อให้ประชาชนตำบลบ้านยางมีน้ำใช้อุปโภค บริโภค	ปรับปรุงท่อเมนหลักประปาเส้นข้างรางรถไฟ หมู่ที่ ๔ ระยะทาง ยาว ๒,๕๐๐ เมตร		๗๐๐,๐๐๐	๗๐๐,๐๐๐	๗๐๐,๐๐๐	๗๐๐,๐๐๐	ร้อยละ ๘๐ ของครัวเรือนมีน้ำใช้อุปโภค บริโภคอย่างเพียงพอ	ประชาชน มีน้ำใช้อุปโภค บริโภคอย่างเพียงพอ	กองช่าง
๑๖๗	โครงการขุดเจาะบ่อบาดาล ที่ทำการองค์การบริหารส่วนตำบลบ้านยาง หมู่ที่ ๑	เพื่อมีน้ำใช้ สำหรับอุปโภค บริโภค	ขุดเจาะบ่อบาดาลเพื่อใช้อุปโภค บริโภค ภายในองค์การบริหารส่วนตำบลบ้านยาง หมู่ที่ ๑		๓๐๐,๐๐๐	๓๐๐,๐๐๐	๓๐๐,๐๐๐	๓๐๐,๐๐๐	ร้อยละ ๘๐ ของครัวเรือนมีน้ำใช้อุปโภค บริโภคอย่างเพียงพอ	ประชาชน มีน้ำใช้อุปโภค บริโภคอย่างเพียงพอ	กองช่าง
๑๖๘	โครงการย้ายถังเก็บน้ำประปา หมู่ที่ ๑๑ ไปตั้ง หมู่ที่ ๘	เพื่อให้ประชาชนตำบลบ้านยางมีน้ำใช้อุปโภค บริโภค	ย้ายถังเก็บน้ำประปา หมู่ที่ ๑๑ ไปตั้ง หมู่ที่ ๘		๒๐๐,๐๐๐	๒๐๐,๐๐๐	๒๐๐,๐๐๐	๒๐๐,๐๐๐	ร้อยละ ๘๐ ของครัวเรือนมีน้ำใช้อุปโภค บริโภคอย่างเพียงพอ	ประชาชน มีน้ำใช้อุปโภค บริโภคอย่างเพียงพอ	กองช่าง

(๒) บัญชีโครงการพัฒนาท้องถิ่น

รายละเอียดโครงการพัฒนา แผนพัฒนาท้องถิ่น (พ.ศ. ๒๕๖๖ – ๒๕๗๐) ทบพทครั้งที่ ๑/๒๕๖๖

แบบ ผ. ๐๒

องค์การบริหารส่วนตำบลบ้านยาง อำเภอศีร์ษะนิคม จังหวัดสุราษฎร์ธานี

ก.ยุทธศาสตร์ชาติ ๒๐ ปี

ยุทธศาสตร์ที่ ๒ ด้านการสร้างความสามารถในการแข่งขัน

ข.แผนพัฒนาเศรษฐกิจฯ ฉบับที่ ๑๓

หมวดหมู่ที่ ๕ ไทยเป็นประตูการค้าการลงทุนและยุทธศาสตร์ทางโลจิสติกส์ที่สำคัญของภูมิภาค

ค.Sustainable Development Goal:SDGs

เป้าหมายที่ ๙ สร้างโครงสร้างพื้นฐานที่ทนทาน

ง. ยุทธศาสตร์จังหวัด

ยุทธศาสตร์ที่ ๓ การเชื่อมโยงเส้นทางคมนาคมและศูนย์โลจิสติกส์(Logistics)ภาคใต้ตอนบน

จ. ยุทธศาสตร์การพัฒนาขององค์กรปกครองส่วนท้องถิ่นในเขตจังหวัด

ยุทธศาสตร์ที่ ๑ ด้านโครงสร้างพื้นฐาน

๑. ยุทธศาสตร์

ยุทธศาสตร์ที่ ๓ การพัฒนาด้านโครงสร้างพื้นฐาน

๑.๑ กลยุทธ์

กลยุทธ์ที่ ๓ พัฒนาด้านโครงสร้างพื้นฐานทุกเส้นทางให้มีความสะดวกและรวดเร็ว

(๑.๒) แผนงาน

แผนงาน ๓.๑ อุตสาหกรรมและการโยธา

แผนพัฒนาท้องถิ่น (พ.ศ.๒๕๖๖-๒๕๗๐)

ที่	โครงการ	วัตถุประสงค์	เป้าหมาย (ผลผลิตของโครงการ)	งบประมาณ					ตัวชี้วัด (KPI)	ผลที่คาดว่าจะได้รับ	หน่วยงาน รับผิดชอบ หลัก
				๒๕๖๖ (บาท)	๒๕๖๗ (บาท)	๒๕๖๘ (บาท)	๒๕๖๙ (บาท)	๒๕๗๐ (บาท)			
๑๖๙	โครงการก่อสร้างคูส่งน้ำ ไล่ไก่คลองชลประทานบ้านกาชี หมู่ที่ ๖	เพื่อให้ประชาชนตำบลบ้านยางมีน้ำใช้อุปโภค บริโภค	ก่อสร้างคูส่งน้ำ ไล่ไก่คลองชลประทานบ้านกาชี หมู่ที่ ๖ ระยะทางยาว ๘๐๐ เมตร จำนวน ๔ จุด		๕๐๐,๐๐๐	๕๐๐,๐๐๐	๕๐๐,๐๐๐	๕๐๐,๐๐๐	ร้อยละ ๘๐ ของครัวเรือนมีน้ำใช้อุปโภค บริโภคอย่างเพียงพอ	ประชาชน มีน้ำใช้อุปโภค บริโภคอย่างเพียงพอ	กองช่าง
๑๗๐	โครงการขยายท่อเมนประปาสายต้นเหริ่ง หมู่ที่ ๔	เพื่อให้ประชาชนตำบลบ้านยางมีน้ำใช้อุปโภค บริโภค	ขยายท่อเมนประปาสายต้นเหริ่ง หมู่ที่ ๔		๓๐๐,๐๐๐	๓๐๐,๐๐๐	๓๐๐,๐๐๐	๓๐๐,๐๐๐	ร้อยละ ๘๐ ของครัวเรือนมีน้ำใช้อุปโภค บริโภคอย่างเพียงพอ	ประชาชน มีน้ำใช้อุปโภค บริโภคอย่างเพียงพอ	กองช่าง
๑๗๑	โครงการก่อสร้างระบบประปาหมู่บ้านแบบผิวดินขนาดใหญ่ บ้านท่ากระดาน หมู่ที่ ๗ ตำบลบ้านยาง	เพื่อให้ประชาชนตำบลบ้านยางมีน้ำใช้อุปโภค บริโภค	ก่อสร้างระบบประปาหมู่บ้านแบบผิวดินขนาดใหญ่ บ้านท่ากระดาน หมู่ที่ ๗ ตำบลบ้านยาง	๗,๓๐๐,๐๐๐	๗,๓๐๐,๐๐๐	๗,๓๐๐,๐๐๐	๗,๓๐๐,๐๐๐	๗,๓๐๐,๐๐๐	ร้อยละ ๘๐ ของครัวเรือนมีน้ำใช้อุปโภค บริโภคอย่างเพียงพอ	ประชาชน มีน้ำใช้อุปโภค บริโภคอย่างเพียงพอ	กองช่าง

(๒) บัญชีโครงการพัฒนาท้องถิ่น

รายละเอียดโครงการพัฒนา แผนพัฒนาท้องถิ่น (พ.ศ. ๒๕๖๖ – ๒๕๗๐) ทบพวนครั้งที่ ๑/๒๕๖๖

องค์การบริหารส่วนตำบลบ้านยาง อำเภอศรีรัตนนิคม จังหวัดสุราษฎร์ธานี

หน้า ๑๒

ก.ยุทธศาสตร์ชาติ ๒๐ ปี

ข.แผนพัฒนาเศรษฐกิจฯ ฉบับที่ ๑๓

ค.Sustainable Development Goal:SDGs

ง. ยุทธศาสตร์จังหวัด

จ. ยุทธศาสตร์การพัฒนาขององค์กรปกครองส่วนท้องถิ่นในเขตจังหวัด

ยุทธศาสตร์ที่ ๒ ด้านการสร้างความสามารถในการแข่งขัน

หมวดหมู่ที่ ๕ ไทยเป็นประตูการค้าการลงทุนและยุทธศาสตร์ทางโลจิสติกส์ที่สำคัญของภูมิภาค

เป้าหมายที่ ๙ สร้างโครงสร้างพื้นฐานที่ทนทาน

ยุทธศาสตร์ที่ ๓ การเชื่อมโยงเส้นทางคมนาคมและศูนย์โลจิสติกส์(Logistics)ภาคใต้ตอนบน

ยุทธศาสตร์ที่ ๑ ด้านโครงสร้างพื้นฐาน

ยุทธศาสตร์ที่ ๓ การพัฒนาด้านโครงสร้างพื้นฐาน

กลยุทธ์ที่ ๓ พัฒนาด้านโครงสร้างพื้นฐานทุกเส้นทางให้มีความสะดวกและรวดเร็ว

แผนงาน ๓.๑ อุตสาหกรรมและการโยธา

๑. ยุทธศาสตร์

๑.๑ กลยุทธ์

(๑.๒) แผนงาน

แผนพัฒนาท้องถิ่น (พ.ศ.๒๕๖๖-๒๕๗๐)

ที่	โครงการ	วัตถุประสงค์	เป้าหมาย (ผลผลิตของโครงการ)	งบประมาณ					ตัวชี้วัด (KPI)	ผลที่คาดว่าจะ ได้รับ	หน่วยงาน รับผิดชอบ หลัก
				๒๕๖๖ (บาท)	๒๕๖๗ (บาท)	๒๕๖๘ (บาท)	๒๕๖๙ (บาท)	๒๕๗๐ (บาท)			
๑๗๒	โครงการขยายเขตประปา หมู่ที่ ๘	เพื่อให้ประชาชนตำบลบ้านยางมีน้ำใช้อุปโภค บริโภค	ขยายเขตประปา หมู่ที่ ๘		๕๐๐,๐๐๐	๕๐๐,๐๐๐	๕๐๐,๐๐๐	๕๐๐,๐๐๐	ร้อยละ ๘๐ ของครัวเรือนมีน้ำใช้อุปโภค บริโภค อย่างเพียงพอ	ประชาชน มีน้ำใช้อุปโภค บริโภคอย่างเพียงพอ	กองช่าง
๑๗๓	โครงการถนอมยกระดับถนนสายในทอน หมู่ที่ ๙	เพื่อให้ประชาชนตำบลบ้านยางได้รับความสะดวกในการคมนาคม	ถนอมยกระดับถนนสายในทอน หมู่ที่ ๙ ระยะทาง ยาว ๔๕๐ เมตร กว้าง ๔ เมตร		๑,๓๐๐,๐๐๐	๑,๓๐๐,๐๐๐	๑,๓๐๐,๐๐๐	๑,๓๐๐,๐๐๐	ประชาชน ร้อยละ ๗๐ ได้รับความสะดวกในการคมนาคมมากขึ้น	ประชาชน ได้รับความสะดวกในการคมนาคม	กองช่าง
๑๗๔	โครงการวางท่อระบายน้ำข้างบ้านนายทักษิณ ลงคลอง หมู่ที่ ๙	เพื่อลดปัญหาน้ำท่วมขังในพื้นที่	วางท่อระบายน้ำข้างบ้านนายทักษิณ ลงคลอง หมู่ที่ ๙ ระยะทางยาว ๒๐๐ เมตร		๕๐๐,๐๐๐	๕๐๐,๐๐๐	๕๐๐,๐๐๐	๕๐๐,๐๐๐	ประชาชน ร้อยละ ๗๐ ได้รับความสะดวกในชีวิตและทรัพย์สินมากขึ้น	ประชาชนได้รับความสะดวกลดปัญหาเรื่องน้ำท่วมขังในการใช้ชีวิตมากขึ้น	กองช่าง
๑๗๕	โครงการก่อสร้างหอกระจายข่าว หมู่ที่ ๑๐	เพื่อให้ประชาชนได้รับข่าวสารที่รวดเร็วและทันต่อเหตุการณ์	ก่อสร้างหอกระจายข่าวหมู่ที่ ๑๐		๑,๕๐๐,๐๐๐	๑,๕๐๐,๐๐๐	๑,๕๐๐,๐๐๐	๑,๕๐๐,๐๐๐	ประชาชน ร้อยละ ๘๐ ได้รับข้อมูลข่าวสารจาก อบต. ที่รวดเร็ว	ประชาชน ได้รับข้อมูลข่าวสารจาก อบต. ที่รวดเร็ว	กองช่าง
๑๗๖	โครงการปรับปรุงเปลี่ยนท่อเมนประปา หมู่ที่ ๕	เพื่อให้ประชาชนตำบลบ้านยางมีน้ำใช้อุปโภค บริโภค	ปรับปรุงเปลี่ยนท่อเมนประปา ความยาว ๗๐๐ เมตร หมู่ที่ ๕	๑๐๐,๐๐๐	๑๐๐,๐๐๐	๑๐๐,๐๐๐	๑๐๐,๐๐๐	๑๐๐,๐๐๐	ร้อยละ ๘๐ ของครัวเรือนมีน้ำใช้อุปโภค บริโภค อย่างเพียงพอ	ประชาชน มีน้ำใช้อุปโภค บริโภคอย่างเพียงพอ	กองช่าง

(๒) บัญชีโครงการพัฒนาท้องถิ่น

รายละเอียดโครงการพัฒนา แผนพัฒนาท้องถิ่น (พ.ศ. ๒๕๖๖ – ๒๕๗๐) ทบทวนครั้งที่ ๑/๒๕๖๖

หน้า ๑๒

องค์การบริหารส่วนตำบลบ้านยาง อำเภอศรีรัตนนิคม จังหวัดสุราษฎร์ธานี

ก.ยุทธศาสตร์ชาติ ๒๐ ปี

ยุทธศาสตร์ที่ ๒ ด้านการสร้างความสามารถในการแข่งขัน

ข.แผนพัฒนาเศรษฐกิจฯ ฉบับที่ ๑๓

หมวดหมู่ที่ ๕ ไทยเป็นประตูการค้าการลงทุนและยุทธศาสตร์ทางโลจิสติกส์ที่สำคัญของภูมิภาค

ค.Sustainable Development Goal:SDGs

เป้าหมายที่ ๙ สร้างโครงสร้างพื้นฐานที่ทนทาน

ง. ยุทธศาสตร์จังหวัด

ยุทธศาสตร์ที่ ๓ การเชื่อมโยงเส้นทางคมนาคมและศูนย์โลจิสติกส์(Logistics)ภาคใต้ตอนบน

จ. ยุทธศาสตร์การพัฒนาขององค์กรปกครองส่วนท้องถิ่นในเขตจังหวัด

ยุทธศาสตร์ที่ ๑ ด้านโครงสร้างพื้นฐาน

๑. ยุทธศาสตร์

ยุทธศาสตร์ที่ ๓ การพัฒนาด้านโครงสร้างพื้นฐาน

๑.๑ กลยุทธ์

กลยุทธ์ที่ ๓ พัฒนาด้านโครงสร้างพื้นฐานทุกเส้นทางให้มีความสะดวกและรวดเร็ว

(๑.๒) แผนงาน

แผนงาน ๓.๑ อุตสาหกรรมและการโยธา

แผนพัฒนาท้องถิ่น (พ.ศ.๒๕๖๖-๒๕๗๐)

ที่	โครงการ	วัตถุประสงค์	เป้าหมาย (ผลผลิตของโครงการ)	งบประมาณ					ตัวชี้วัด (KPI)	ผลที่คาดว่าจะได้รับ	หน่วยงาน รับผิดชอบหลัก
				๒๕๖๖ (บาท)	๒๕๖๗ (บาท)	๒๕๖๘ (บาท)	๒๕๖๙ (บาท)	๒๕๗๐ (บาท)			
๑๗๗	โครงการก่อสร้างถนนลูกรังหน้าเขา หมู่ที่ ๑๐ เชื่อมต่อ หมู่ที่ ๗	เพื่อให้ประชาชนตำบลบ้านยางได้รับความสะดวกในการคมนาคม	ก่อสร้างถนนลูกรังหน้าเขา หมู่ที่ ๑๐ เชื่อมต่อ หมู่ที่ ๗ ระยะทางยาว ๑,๒๐๐ เมตร กว้าง ๔ เมตร		๓,๒๐๐,๐๐๐	๓,๒๐๐,๐๐๐	๓,๒๐๐,๐๐๐	๓,๒๐๐,๐๐๐	ประชาชน ร้อยละ ๗๐ ได้รับความสะดวกในการคมนาคมมากขึ้น	ประชาชน ได้รับความสะดวกในการคมนาคม	กองช่าง
๑๗๘	โครงการก่อสร้างถนนลูกรังสายในทอน หมู่ที่ ๑๐	เพื่อให้ประชาชนตำบลบ้านยางได้รับความสะดวกในการคมนาคม	ก่อสร้างถนนลูกรังสายในทอน หมู่ที่ ๑๐ ระยะทางยาว ๓๐๐ เมตร กว้าง ๔ เมตร		๗๘๐,๐๐๐	๗๘๐,๐๐๐	๗๘๐,๐๐๐	๗๘๐,๐๐๐	ประชาชน ร้อยละ ๗๐ ได้รับความสะดวกในการคมนาคมมากขึ้น	ประชาชน ได้รับความสะดวกในการคมนาคม	กองช่าง
๑๗๙	โครงการวางท่อส่งน้ำคลองชลประทานคลองกาศี หมู่ที่ ๖	เพื่อให้ประชาชนตำบลบ้านยางมีน้ำใช้อุปโภค บริโภค	วางท่อส่งน้ำคลองชลประทานคลองกาศี หมู่ที่ ๖		๓๐,๐๐๐	๓๐,๐๐๐	๓๐,๐๐๐	๓๐,๐๐๐	ร้อยละ ๘๐ ของครัวเรือนมีน้ำใช้อุปโภค บริโภคอย่างเพียงพอ	ประชาชน มีน้ำใช้อุปโภค บริโภคอย่างเพียงพอ	กองช่าง
๑๘๐	โครงการก่อสร้างถนนคอนกรีตเสริมเหล็กสายบ้านพี่สาวน้อย หมู่ที่ ๑๑	เพื่อให้ประชาชนตำบลบ้านยางได้รับความสะดวกในการคมนาคม	ก่อสร้างถนนคอนกรีตเสริมเหล็กสายบ้านพี่สาวน้อย หมู่ที่ ๑๑ ระยะทาง ยาว ๒๕๐ เมตร กว้าง ๔ เมตร		๖๕๐,๐๐๐	๖๕๐,๐๐๐	๖๕๐,๐๐๐	๖๕๐,๐๐๐	ประชาชน ร้อยละ ๗๐ ได้รับความสะดวกในการคมนาคมมากขึ้น	ประชาชน ได้รับความสะดวกในการคมนาคม	กองช่าง
๑๘๑	โครงการปรับปรุงเปลี่ยนท่อเมนประปา หมู่ที่ ๔	เพื่อให้ประชาชนตำบลบ้านยางมีน้ำใช้อุปโภค บริโภค	ปรับปรุงเปลี่ยนท่อเมนประปา ความยาว ๑,๗๐๐ เมตร หมู่ที่ ๔		๓๐๐,๐๐๐	๓๐๐,๐๐๐	๓๐๐,๐๐๐	๓๐๐,๐๐๐	ร้อยละ ๘๐ ของครัวเรือนมีน้ำใช้อุปโภค บริโภคอย่างเพียงพอ	ประชาชน มีน้ำใช้อุปโภค บริโภคอย่างเพียงพอ	กองช่าง

(๒) บัญชีโครงการพัฒนาท้องถิ่น

รายละเอียดโครงการพัฒนา แผนพัฒนาท้องถิ่น (พ.ศ. ๒๕๖๖ - ๒๕๗๐) ทบทวนครั้งที่ ๑/๒๕๖๖

แนบท้าย ผ. ๐๒

องค์การบริหารส่วนตำบลบ้านยาง อำเภอศรีรัตนบุรี จังหวัดสุราษฎร์ธานี

ก.ยุทธศาสตร์ชาติ ๒๐ ปี

ยุทธศาสตร์ที่ ๒ ด้านการสร้างความสามารถในการแข่งขัน

ข.แผนพัฒนาเศรษฐกิจฯ ฉบับที่ ๑๓

หมวดหมายที่ ๒ ไทยเป็นจุดหมายของการท่องเที่ยวที่เน้นคุณภาพและความยั่งยืน

ค.Sustainable Development Goal:SDGs

เป้าหมายที่ ๘ ส่งเสริมการเติบโตทางเศรษฐกิจที่ต่อเนื่อง

ง. ยุทธศาสตร์จังหวัด

ยุทธศาสตร์ที่ ๒ การส่งเสริมอุตสาหกรรม การบริการและการท่องเที่ยวอย่างยั่งยืน

จ. ยุทธศาสตร์การพัฒนาขององค์กรปกครองส่วนท้องถิ่นในเขตจังหวัด

ยุทธศาสตร์ที่ ๕ ด้านการท่องเที่ยวทรัพยากรธรรมชาติและสิ่งแวดล้อม

๑. ยุทธศาสตร์

ยุทธศาสตร์ที่ ๔ การพัฒนาด้านการวางแผน การส่งเสริมการลงทุนพาณิชย์ยกรรมและการท่องเที่ยว

๑.๑ กลยุทธ์

กลยุทธ์ที่ ๔ พัฒนาแหล่งท่องเที่ยวและกิจกรรมการท่องเที่ยวอันเป็นเอกลักษณ์ของตำบลและบริการจัดการแหล่งท่องเที่ยวหลักให้นักท่องเที่ยวมีความพึงพอใจ รวมถึงพัฒนาภาคการผลิตและอุตสาหกรรมยางพาราและปาล์มน้ำมันแบบครบวงจร เพื่อ

แผนพัฒนาท้องถิ่น (พ.ศ.๒๕๖๖-๒๕๗๐)

เพิ่มมูลค่าและศักยภาพในการแข่งขัน

(๑.๒) แผนงาน

แผนงาน ๔.๑ อุตสาหกรรมและการโยธา

ที่	โครงการ	วัตถุประสงค์	เป้าหมาย (ผลผลิตของโครงการ)	งบประมาณ					ตัวชี้วัด (KPI)	ผลที่คาดว่าจะได้รับ	หน่วยงาน รับผิดชอบหลัก
				๒๕๖๖ (บาท)	๒๕๖๗ (บาท)	๒๕๖๘ (บาท)	๒๕๖๙ (บาท)	๒๕๗๐ (บาท)			
๑	โครงการก่อสร้างป้ายประชาสัมพันธ์ ป้ายบอกทาง ป้ายบอกสถานที่ต่างๆ	เพื่อใช้บอกเส้นทางไปยังสถานที่สำคัญต่างๆ ภายในตำบลบ้านยาง	จัดทำป้ายประชาสัมพันธ์ ป้ายบอกทาง ป้ายบอกสถานที่ต่างๆ	๔๕๐,๐๐๐	๔๕๐,๐๐๐	๔๕๐,๐๐๐	๔๕๐,๐๐๐	๔๕๐,๐๐๐	จำนวนป้ายที่มีการจัดทำ	การติดต่อประสานงานหรือการเดินทางไปยังสถานที่สำคัญต่างๆ มีความสะดวกมากขึ้น	กองช่าง
๒	โครงการก่อสร้างศาลาท่าน้ำวัดเสริมมิตร หมู่ที่ ๒	เพื่อใช้เป็นสถานที่จัดงานประเพณีต่างๆ และส่งเสริมการท่องเที่ยวในตำบล	ก่อสร้างศาลาท่าน้ำวัดเสริมมิตร หมู่ที่ ๒ กว้าง ๖ เมตร ยาว ๑๒ เมตร พร้อมบันไดทางลง	๑,๕๐๐,๐๐๐	๑,๕๐๐,๐๐๐	๑,๕๐๐,๐๐๐	๑,๕๐๐,๐๐๐	๑,๕๐๐,๐๐๐	มีศาลาท่าน้ำที่ใช้ในการจัดงานประเพณีต่างๆ ได้	ประชาชนได้ร่วมกันอนุรักษ์ศิลปวัฒนธรรมท้องถิ่น	กองช่าง
๓	โครงการพัฒนาทำน้ำคลองยัน หมู่ที่ ๑๑	เพื่อส่งเสริมการท่องเที่ยวตำบลบ้านยาง	พัฒนาทำน้ำคลองยัน หมู่ที่ ๑๑ เป็นแหล่งท่องเที่ยว (รายละเอียดตามโครงการที่ อบต. กำหนด)	๕๐๐,๐๐๐	๕๐๐,๐๐๐	๕๐๐,๐๐๐	๕๐๐,๐๐๐	๕๐๐,๐๐๐	จำนวนนักท่องเที่ยวเพิ่มมากขึ้น	ประชาชนมีสถานที่พักผ่อน และมีรายได้เพิ่มมากขึ้น	กองช่าง

(๒) บัญชีโครงการพัฒนาท้องถิ่น

รายละเอียดโครงการพัฒนา แผนพัฒนาท้องถิ่น (พ.ศ. ๒๕๖๖ - ๒๕๗๐) ทบพทครั้งที่ ๑/๒๕๖๖

องค์การบริหารส่วนตำบลบ้านยาง อำเภอศรีรัฐนิคม จังหวัดสุราษฎร์ธานี

แบบ ผ. ๐๒

ก.ยุทธศาสตร์ชาติ ๒๐ ปี

ข.แผนพัฒนาเศรษฐกิจฯ ฉบับที่ ๑๓

ค.Sustainable Development Goal:SDGs

ง. ยุทธศาสตร์จังหวัด

จ. ยุทธศาสตร์การพัฒนาขององค์กรปกครองส่วนท้องถิ่นในเขตจังหวัด

ยุทธศาสตร์ที่ ๒ ด้านการสร้างความสามารถในการแข่งขัน

หมวดหมายที่ ๒ ไทยเป็นจุดหมายของการท่องเที่ยวที่เน้นคุณภาพและความยั่งยืน

เป้าหมายที่ ๘ ส่งเสริมการเติบโตทางเศรษฐกิจที่ต่อเนื่อง

ยุทธศาสตร์ที่ ๒ การส่งเสริมอุตสาหกรรม การบริการและการท่องเที่ยวอย่างยั่งยืน

ยุทธศาสตร์ที่ ๕ ด้านการท่องเที่ยวทรัพยากรธรรมชาติและสิ่งแวดล้อม

๑. ยุทธศาสตร์

๑.๑ กลยุทธ์

ยุทธศาสตร์ที่ ๔ การพัฒนาด้านการวางแผน การส่งเสริมการลงทุนพาณิชย์กรรมและการท่องเที่ยว

กลยุทธ์ที่ ๔ พัฒนาแหล่งท่องเที่ยวและกิจกรรมการท่องเที่ยวอันเป็นเอกลักษณ์ของตำบลและบริการจัดการแหล่งท่องเที่ยวหลักให้นักท่องเที่ยวมีความพึงพอใจ รวมถึงพัฒนาภาคการผลิตและอุตสาหกรรมยางพาราและปาล์มน้ำมันแบบครบวงจร เพื่อ

แผนพัฒนาท้องถิ่น (พ.ศ.๒๕๖๖-๒๕๗๐)

เพิ่มมูลค่าและศักยภาพในการแข่งขัน

(๑.๒) แผนงาน

แผนงาน ๔.๑ อุตสาหกรรมและการโยธา

ที่	โครงการ	วัตถุประสงค์	เป้าหมาย (ผลผลิตของโครงการ)	งบประมาณ					ตัวชี้วัด (KPI)	ผลที่คาดว่าจะได้รับ	หน่วยงาน รับผิดชอบหลัก
				๒๕๖๖ (บาท)	๒๕๖๗ (บาท)	๒๕๖๘ (บาท)	๒๕๖๙ (บาท)	๒๕๗๐ (บาท)			
๔	โครงการปรับปรุงภูมิทัศน์แหล่งท่องเที่ยวหัวสะพานคลองยัน หมู่ที่ ๔	เพื่อส่งเสริมการท่องเที่ยวตำบลบ้านยาง	ปรับปรุงภูมิทัศน์แหล่งท่องเที่ยวหัวสะพานคลองยัน หมู่ที่ ๔ เป็นแหล่งท่องเที่ยว (รายละเอียดตามโครงการที่ ๑๒๓. กำหนด)	๕๐๐,๐๐๐	๕๐๐,๐๐๐	๕๐๐,๐๐๐	๕๐๐,๐๐๐	๕๐๐,๐๐๐	จำนวนนักท่องเที่ยวเพิ่มขึ้น	ประชาชนมีสถานที่พักผ่อนและมีรายได้เพิ่มมากขึ้น	กองช่าง
๕	โครงการปรับปรุงภูมิทัศน์แหล่งท่องเที่ยวถ้ำเขาทะเล หมู่ที่ ๕	เพื่อส่งเสริมการท่องเที่ยวตำบลบ้านยาง	ปรับปรุงภูมิทัศน์แหล่งท่องเที่ยวถ้ำเขาทะเล หมู่ที่ ๕ เป็นแหล่งท่องเที่ยว (รายละเอียดตามโครงการที่ ๑๒๓. กำหนด)	๕๐๐,๐๐๐	๕๐๐,๐๐๐	๕๐๐,๐๐๐	๕๐๐,๐๐๐	๕๐๐,๐๐๐	จำนวนนักท่องเที่ยวเพิ่มขึ้น	ประชาชนมีสถานที่พักผ่อนและมีรายได้เพิ่มมากขึ้น	กองช่าง
๖	โครงการปรับปรุงภูมิทัศน์แหล่งท่องเที่ยวถ้ำกาซี หมู่ที่ ๙	เพื่อส่งเสริมการท่องเที่ยวตำบลบ้านยาง	ปรับปรุงภูมิทัศน์แหล่งท่องเที่ยวถ้ำกาซี หมู่ที่ ๙ เป็นแหล่งท่องเที่ยว (รายละเอียดตามโครงการที่ ๑๒๓. กำหนด)	๕๐๐,๐๐๐	๕๐๐,๐๐๐	๕๐๐,๐๐๐	๕๐๐,๐๐๐	๕๐๐,๐๐๐	จำนวนนักท่องเที่ยวเพิ่มขึ้น	ประชาชนมีสถานที่พักผ่อนและมีรายได้เพิ่มมากขึ้น	กองช่าง

(๒) บัญชีโครงการพัฒนาท้องถิ่น

รายละเอียดโครงการพัฒนา แผนพัฒนาท้องถิ่น (พ.ศ. ๒๕๖๖ – ๒๕๗๐) ทบพวครั้งที่ ๑/๒๕๖๖

องค์การบริหารส่วนตำบลบ้านยาง อำเภอศีร์ษะเกษ จังหวัดสุราษฎร์ธานี

แบบ ผ. ๐๒

ก.ยุทธศาสตร์ชาติ ๒๐ ปี

ยุทธศาสตร์ที่ ๒ ด้านการสร้างความสามารถในการแข่งขัน

ข.แผนพัฒนาเศรษฐกิจฯ ฉบับที่ ๑๓

หมวดหมู่ที่ ๒ ไทยเป็นจุดหมายของการท่องเที่ยวที่เน้นคุณภาพและความยั่งยืน

ค.Sustainable Development Goal:SDGs

เป้าหมายที่ ๘ ส่งเสริมการเติบโตทางเศรษฐกิจที่ต่อเนื่อง

ง. ยุทธศาสตร์จังหวัด

ยุทธศาสตร์ที่ ๒ การส่งเสริมอุตสาหกรรม การบริการและการท่องเที่ยวอย่างยั่งยืน

จ. ยุทธศาสตร์การพัฒนาขององค์กรปกครองส่วนท้องถิ่นในเขตจังหวัด

ยุทธศาสตร์ที่ ๕ ด้านการท่องเที่ยวทรัพยากรธรรมชาติและสิ่งแวดล้อม

๑. ยุทธศาสตร์

ยุทธศาสตร์ที่ ๔ การพัฒนาด้านการวางแผน การส่งเสริมการลงทุนพาณิชย์กรรมและการท่องเที่ยว

๑.๑ กลยุทธ์

กลยุทธ์ที่ ๔ พัฒนาแหล่งท่องเที่ยวและกิจกรรมการท่องเที่ยวอันเป็นเอกลักษณ์ของตำบลและบริการจัดการแหล่งท่องเที่ยวหลักให้นักท่องเที่ยวมีความพึงพอใจ รวมถึงพัฒนาภาคการผลิตและอุตสาหกรรมยางพาราและปาล์มน้ำมันแบบครบวงจร เพื่อ

แผนพัฒนาท้องถิ่น (พ.ศ.๒๕๖๖-๒๕๗๐)

เพิ่มมูลค่าและศักยภาพในการแข่งขัน

(๑.๒) แผนงาน

แผนงาน ๔.๑ อุตสาหกรรมและการโยธา

ที่	โครงการ	วัตถุประสงค์	เป้าหมาย (ผลผลิตของโครงการ)	งบประมาณ					ตัวชี้วัด (KPI)	ผลที่คาดว่าจะได้รับ	หน่วยงาน รับผิดชอบหลัก
				๒๕๖๖ (บาท)	๒๕๖๗ (บาท)	๒๕๖๘ (บาท)	๒๕๖๙ (บาท)	๒๕๗๐ (บาท)			
๗	โครงการสร้างเขื่อนน้ำ ล้นบริเวณคลองดิน แดง หมู่ที่ ๑ เพื่อการ ท่องเที่ยว	เพื่อส่งเสริมการ ท่องเที่ยวตำบลบ้าน ยาง	สร้างเขื่อนน้ำล้น บริเวณคลองดินแดง (รายละเอียดตาม โครงการที่ อบต. กำหนด)	๕๐๐,๐๐๐	๕๐๐,๐๐๐	๕๐๐,๐๐๐	๕๐๐,๐๐๐	๕๐๐,๐๐๐	จำนวน นักท่องเที่ยวเพิ่ม มากขึ้น	ประชาชนมี สถานที่พักผ่อน และมีรายได้ เพิ่มมากขึ้น	กองช่าง
๘	โครงการปรับปรุงทำ น้ำหมู่ที่ ๖	เพื่อส่งเสริมการ ท่องเที่ยวตำบลบ้าน ยาง	ปรับปรุงทำน้ำหมู่ที่ ๖ เป็นแหล่งท่องเที่ยว (รายละเอียดตาม โครงการที่ อบต. กำหนด)	๕๐๐,๐๐๐	๕๐๐,๐๐๐	๕๐๐,๐๐๐	๕๐๐,๐๐๐	๕๐๐,๐๐๐	จำนวน นักท่องเที่ยวเพิ่ม มากขึ้น	ประชาชนมี สถานที่พักผ่อน และมีรายได้ เพิ่มมากขึ้น	กองช่าง
๙	โครงการก่อสร้าง สถานที่ท่องเที่ยวเชิง อนุรักษ์ลุ่มน้ำคลองยัน และพุมดวง หมู่ที่ ๓	เพื่อส่งเสริมการ ท่องเที่ยวตำบลบ้าน ยาง	ก่อสร้างสถานที่ ท่องเที่ยวเชิงอนุรักษ์ ลุ่มน้ำคลองยันและ พุมดวงหมู่ที่ ๓ เป็น แหล่งท่องเที่ยว	๗,๐๐๐,๐๐๐	๗,๐๐๐,๐๐๐	๗,๐๐๐,๐๐๐	๗,๐๐๐,๐๐๐	๗,๐๐๐,๐๐๐	จำนวน นักท่องเที่ยวเพิ่ม มากขึ้น	ประชาชนมี สถานที่พักผ่อน และมีรายได้ เพิ่มมากขึ้น	อบต.

(๒) บัญชีโครงการพัฒนาท้องถิ่น

รายละเอียดโครงการพัฒนา แผนพัฒนาท้องถิ่น (พ.ศ. ๒๕๖๖ – ๒๕๗๐) ทบพทครั้งที่ ๑/๒๕๖๖

องค์การบริหารส่วนตำบลบ้านยาง อำเภอลำทะเมนชัย จังหวัดสุราษฎร์ธานี

แบบ ผ. ๐๒

ก.ยุทธศาสตร์ชาติ ๒๐ ปี

ข.แผนพัฒนาเศรษฐกิจฯ ฉบับที่ ๑๓

ค. Sustainable Development Goal: SDGs

ง. ยุทธศาสตร์จังหวัด

จ. ยุทธศาสตร์การพัฒนาขององค์กรปกครองส่วนท้องถิ่นในเขตจังหวัด

ยุทธศาสตร์ที่ ๒ ด้านการสร้างความสามารถในการแข่งขัน

หมวดหมายที่ ๒ ไทยเป็นจุดหมายของการท่องเที่ยวที่เน้นคุณภาพและความยั่งยืน

เป้าหมายที่ ๘ ส่งเสริมการเติบโตทางเศรษฐกิจที่ต่อเนื่อง

ยุทธศาสตร์ที่ ๒ การส่งเสริมอุตสาหกรรม การบริการและการท่องเที่ยวอย่างยั่งยืน

ยุทธศาสตร์ที่ ๕ ด้านการท่องเที่ยวทรัพยากรธรรมชาติและสิ่งแวดล้อม

ยุทธศาสตร์ที่ ๔ การพัฒนาด้านการวางแผน การส่งเสริมการลงทุนพาณิชย์ยกรรมและการท่องเที่ยว

กลยุทธ์ที่ ๔ พัฒนาแหล่งท่องเที่ยวและกิจกรรมการท่องเที่ยวอันเป็นเอกลักษณ์ของตำบลและบริการจัดการแหล่งท่องเที่ยวหลักให้
นักท่องเที่ยวมีความพึงพอใจ รวมถึงพัฒนาภาคการผลิตและอุตสาหกรรมยางพาราและปาล์มน้ำมันแบบครบวงจร เพื่อ

แผนพัฒนาท้องถิ่น (พ.ศ.๒๕๖๖-๒๕๗๐)

เพิ่มมูลค่าและศักยภาพในการแข่งขัน

(๑.๒) แผนงาน

แผนงาน ๔.๑ อุตสาหกรรมและการโยธา

ที่	โครงการ	วัตถุประสงค์	เป้าหมาย (ผลผลิตของโครงการ)	งบประมาณ					ตัวชี้วัด (KPI)	ผลที่คาดว่าจะได้รับ	หน่วยงาน รับผิดชอบหลัก
				๒๕๖๖ (บาท)	๒๕๖๗ (บาท)	๒๕๖๘ (บาท)	๒๕๖๙ (บาท)	๒๕๗๐ (บาท)			
๑๐	โครงการปรับปรุงภูมิทัศน์บริเวณวังสะพาน หมู่ที่ ๔	เพื่อส่งเสริมการท่องเที่ยวตำบลบ้านยาง	ปรับปรุงภูมิทัศน์บริเวณวังสะพาน หมู่ที่ ๔ ตรงจุดชมวิวดั้งสะพานรถไปคลองยัน	๒๐๐,๐๐๐	๒๐๐,๐๐๐	๒๐๐,๐๐๐	๒๐๐,๐๐๐	๒๐๐,๐๐๐	จำนวนนักท่องเที่ยวเพิ่มขึ้น	ประชาชนมีสถานที่พักผ่อนและมีรายได้เพิ่มมากขึ้น	อบต.
๑๑	โครงการปรับปรุงแหล่งท่องเที่ยวเขาทะลุ-ถ้ำนางแก้ว หมู่ที่ ๕	เพื่อส่งเสริมการท่องเที่ยวตำบลบ้านยาง	ปรับปรุงภูมิทัศน์บริเวณเขาทะลุ-ถ้ำนางแก้ว หมู่ที่ ๕	๕๐๐,๐๐๐	๕๐๐,๐๐๐	๕๐๐,๐๐๐	๕๐๐,๐๐๐	๕๐๐,๐๐๐	จำนวนนักท่องเที่ยวเพิ่มขึ้น	ประชาชนมีสถานที่พักผ่อนและมีรายได้เพิ่มมากขึ้น	อบต.

(๒) บัญชีโครงการพัฒนาท้องถิ่น

รายละเอียดโครงการพัฒนา แผนพัฒนาท้องถิ่น (พ.ศ. ๒๕๖๖ – ๒๕๗๐) ทบพทครั้งที่ ๑/๒๕๖๖

องค์การบริหารส่วนตำบลบ้านยาง อำเภอศรีรัตนนิคม จังหวัดสุราษฎร์ธานี

แบบ ผ. ๐๒

ก.ยุทธศาสตร์ชาติ ๒๐ ปี

ข.แผนพัฒนาเศรษฐกิจฯ ฉบับที่ ๑๓

ค.Sustainable Development Goal:SDGs

ง. ยุทธศาสตร์จังหวัด

จ. ยุทธศาสตร์การพัฒนาขององค์กรปกครองส่วนท้องถิ่นในเขตจังหวัด

ยุทธศาสตร์ที่ ๕ ด้านการสร้างการเติบโตบนคุณภาพชีวิตที่เป็นมิตรต่อสิ่งแวดล้อม

หมวดหมายที่ ๑๑ ไทยสามารถลดความเสี่ยงและผลกระทบจากภัยธรรมชาติและการเปลี่ยนแปลงสภาพภูมิอากาศ

เป้าหมายที่ ๖ สร้างหลักประกันว่าจัดให้มีน้ำ

ยุทธศาสตร์ที่ ๕ การสร้างฐานทรัพยากรธรรมชาติที่มั่นคงและมีสภาพแวดล้อมที่เหมาะสม

ยุทธศาสตร์ที่ ๕ ด้านการท่องเที่ยวทรัพยากรธรรมชาติและสิ่งแวดล้อม

ยุทธศาสตร์ที่ ๕ การพัฒนาด้านการบริหารจัดการและการอนุรักษ์ทรัพยากรธรรมชาติและสิ่งแวดล้อม

กลยุทธ์ที่ ๕ ส่งเสริมการมีส่วนร่วมในการบริหารจัดการทรัพยากรธรรมชาติและสิ่งแวดล้อมให้มีประสิทธิภาพ และส่งเสริมกิจกรรมอนุรักษ์ทรัพยากรธรรมชาติและสิ่งแวดล้อม

๑. ยุทธศาสตร์

๑.๑ กลยุทธ์

แผนพัฒนาท้องถิ่น (พ.ศ.๒๕๖๖-๒๕๗๐)

(๑.๒) แผนงาน

แผนงาน ๕.๑ อุตสาหกรรมและการโยธา

ที่	โครงการ	วัตถุประสงค์	เป้าหมาย (ผลผลิตของโครงการ)	งบประมาณ					ตัวชี้วัด (KPI)	ผลที่คาดว่าจะได้รับ	หน่วยงาน รับผิดชอบหลัก
				๒๕๖๖ (บาท)	๒๕๖๗ (บาท)	๒๕๖๘ (บาท)	๒๕๖๙ (บาท)	๒๕๗๐ (บาท)			
๑	โครงการขุดลอกคลอง บางซังกะ หมู่ที่ ๗,๑๑	เพื่อกักเก็บน้ำให้มี ปริมาณเพียงพอต่อ การใช้น้ำของ ประชาชน	ขุดลอกคลองบางซัง กะ หมู่ที่ ๗,๑๑ (รายละเอียดตาม โครงการที่ ๑๒๒. กำหนด)	๒,๐๐๐,๐๐๐	๒,๐๐๐,๐๐๐	๒,๐๐๐,๐๐๐	๒,๐๐๐,๐๐๐	๒,๐๐๐,๐๐๐	ประชาชนมีน้ำใช้ใน การเกษตรเพียงพอ	ประชาชนมีน้ำ ใช้ในการเกษตร เพียงพอ	กองช่าง
๒	โครงการขุดลอกคลอง กาชี หมู่ที่ ๖-๙	เพื่อกักเก็บน้ำให้มี ปริมาณเพียงพอต่อ การใช้น้ำของ ประชาชน	ขุดลอกคลองกาชี หมู่ ที่ ๖-๙ (รายละเอียด ตามโครงการที่ ๑๒๒. กำหนด)	๒,๐๐๐,๐๐๐	๒,๐๐๐,๐๐๐	๒,๐๐๐,๐๐๐	๒,๐๐๐,๐๐๐	๒,๐๐๐,๐๐๐	ประชาชนมีน้ำใช้ใน การเกษตรเพียงพอ	ประชาชนมีน้ำ ใช้ในการเกษตร เพียงพอ	กองช่าง
๓	โครงการขุดสระหมู่ที่ ๖	เพื่อกักเก็บน้ำให้มี ปริมาณเพียงพอต่อ การใช้น้ำของ ประชาชน	ขุดสระหมู่ที่ ๖ (รายละเอียดตาม โครงการที่ ๑๒๒. กำหนด)	๕๐๐,๐๐๐	๕๐๐,๐๐๐	๕๐๐,๐๐๐	๕๐๐,๐๐๐	๕๐๐,๐๐๐	ประชาชนมีน้ำใช้ใน การเกษตรเพียงพอ	ประชาชนมีน้ำ ใช้ในการเกษตร เพียงพอ	กองช่าง

(๒) บัญชีโครงการพัฒนาท้องถิ่น

รายละเอียดโครงการพัฒนา แผนพัฒนาท้องถิ่น (พ.ศ. ๒๕๖๖ – ๒๕๗๐) ทบพวนครั้งที่ ๑/๒๕๖๖

แบบ ผ. ๐๒

องค์การบริหารส่วนตำบลบ้านยาง อำเภอคีรีรัฐนิคม จังหวัดสุราษฎร์ธานี

ก.ยุทธศาสตร์ชาติ ๒๐ ปี

ยุทธศาสตร์ที่ ๕ ด้านการสร้างการเติบโตบนคุณภาพชีวิตที่เป็นมิตรต่อสิ่งแวดล้อม

ข.แผนพัฒนาเศรษฐกิจฯ ฉบับที่ ๑๓

หมวดหมู่ที่ ๑๑ ไทยสามารถลดความเสี่ยงและผลกระทบจากภัยธรรมชาติและเปลี่ยนแปลงสภาพภูมิอากาศ

ค.Sustainable Development Goal:SDGs

เป้าหมายที่ ๖ สร้างหลักประกันว่าจัดให้มีน้ำ

ง. ยุทธศาสตร์จังหวัด

ยุทธศาสตร์ที่ ๕ การสร้างฐานทรัพยากรธรรมชาติที่มั่นคงและมีสภาพแวดล้อมที่เหมาะสม

จ. ยุทธศาสตร์การพัฒนาขององค์กรปกครองส่วนท้องถิ่นในเขตจังหวัด

ยุทธศาสตร์ที่ ๕ ด้านการท่องเที่ยวทรัพยากรธรรมชาติและสิ่งแวดล้อม

๑. ยุทธศาสตร์

ยุทธศาสตร์ที่ ๕ การพัฒนาด้านการบริหารจัดการและการอนุรักษ์ทรัพยากรธรรมชาติและสิ่งแวดล้อม

๑.๑ กลยุทธ์

กลยุทธ์ที่ ๕ ส่งเสริมการมีส่วนร่วมในการบริหารจัดการทรัพยากรธรรมชาติและสิ่งแวดล้อมให้มีประสิทธิภาพ และส่งเสริมกิจกรรมอนุรักษ์ทรัพยากรธรรมชาติและสิ่งแวดล้อม

แผนพัฒนาท้องถิ่น (พ.ศ.๒๕๖๖-๒๕๗๐)

(๑.๒) แผนงาน

แผนงาน ๕.๑ อุตสาหกรรมและการโยธา

ที่	โครงการ	วัตถุประสงค์	เป้าหมาย (ผลผลิตของโครงการ)	งบประมาณ					ตัวชี้วัด (KPI)	ผลที่คาดว่าจะได้รับ	หน่วยงาน รับผิดชอบหลัก
				๒๕๖๖ (บาท)	๒๕๖๗ (บาท)	๒๕๖๘ (บาท)	๒๕๖๙ (บาท)	๒๕๗๐ (บาท)			
๔	โครงการปรับปรุงภูมิทัศน์รอบสระน้ำหมู่บ้าน หมู่ที่ ๑	ปรับปรุงภูมิทัศน์รอบสระน้ำให้เป็นสถานที่ออกกำลังกายและให้เป็นที่ท่องเที่ยวของหมู่บ้าน	ประชาชนในหมู่บ้านและตำบลบ้านยาง	๑๐,๐๐๐,๐๐๐	๑๐,๐๐๐,๐๐๐	๑๐,๐๐๐,๐๐๐	๑๐,๐๐๐,๐๐๐	๑๐,๐๐๐,๐๐๐	ปรับปรุงภูมิทัศน์รอบสระน้ำหมู่บ้าน จำนวน ๑ แห่ง	มีสถานที่ออกกำลังกายและสถานที่ท่องเที่ยวของหมู่บ้าน	กองช่าง
๕	โครงการก่อสร้างฝายกักเก็บน้ำคลองหม่วง หมู่ที่ ๒	เพื่อกักเก็บน้ำให้มีปริมาณเพียงพอต่อการใช้น้ำของประชาชน	ก่อสร้างฝายกักเก็บน้ำคลองหม่วง หมู่ที่ ๒ (รายละเอียดตามโครงการที่ อบต. กำหนด)	๕๐๐,๐๐๐	๕๐๐,๐๐๐	๕๐๐,๐๐๐	๕๐๐,๐๐๐	๕๐๐,๐๐๐	ประชาชนมีน้ำใช้ในการเกษตรเพียงพอ	ประชาชนมีน้ำใช้ในการเกษตรเพียงพอ	กองช่าง
๖	โครงการขุดลอกคลองหม่วง หมู่ที่ ๒	เพื่อกักเก็บน้ำให้มีปริมาณเพียงพอต่อการใช้น้ำของประชาชน	ขุดลอกคลองหม่วง หมู่ที่ ๒ (รายละเอียดตามโครงการที่ อบต. กำหนด)	๑,๐๐๐,๐๐๐	๑,๐๐๐,๐๐๐	๑,๐๐๐,๐๐๐	๑,๐๐๐,๐๐๐	๑,๐๐๐,๐๐๐	ประชาชนมีน้ำใช้ในการเกษตรเพียงพอ	ประชาชนมีน้ำใช้ในการเกษตรเพียงพอ	กองช่าง
๗	โครงการขุดลอกคลองหาร หมู่ที่ ๓	เพื่อกักเก็บน้ำให้มีปริมาณเพียงพอต่อการใช้น้ำของประชาชน	ขุดลอกคลองหาร หมู่ที่ ๓ (รายละเอียดตามโครงการที่ อบต. กำหนด)	๑,๐๐๐,๐๐๐	๑,๐๐๐,๐๐๐	๑,๐๐๐,๐๐๐	๑,๐๐๐,๐๐๐	๑,๐๐๐,๐๐๐	ประชาชนมีน้ำใช้ในการเกษตรเพียงพอ	ประชาชนมีน้ำใช้ในการเกษตรเพียงพอ	กองช่าง

(๒) บัญชีโครงการพัฒนาท้องถิ่น

รายละเอียดโครงการพัฒนา แผนพัฒนาท้องถิ่น (พ.ศ. ๒๕๖๖ – ๒๕๗๐) ทบทวนครั้งที่ ๑/๒๕๖๖

แบบ ผ. ๐๒

องค์การบริหารส่วนตำบลบ้านยาง อำเภอศรีรัฐนิคม จังหวัดสุราษฎร์ธานี

ก. ยุทธศาสตร์ชาติ ๒๐ ปี

ยุทธศาสตร์ที่ ๕ ด้านการสร้างการเติบโตบนคุณภาพชีวิตที่เป็นมิตรต่อสิ่งแวดล้อม

ข. แผนพัฒนาเศรษฐกิจฯ ฉบับที่ ๑๓

หมวดหมายที่ ๑๑ ไทยสามารถลดความเสี่ยงและผลกระทบจากภัยธรรมชาติและเปลี่ยนแปลงสภาพภูมิอากาศ

ค. Sustainable Development Goal:SDGs

เป้าหมายที่ ๖ สร้างหลักประกันว่าจัดให้มีน้ำ

ง. ยุทธศาสตร์จังหวัด

ยุทธศาสตร์ที่ ๕ การสร้างฐานทรัพยากรธรรมชาติที่มั่นคงและมีสภาพแวดล้อมที่เหมาะสม

จ. ยุทธศาสตร์การพัฒนาขององค์กรปกครองส่วนท้องถิ่นในเขตจังหวัด

ยุทธศาสตร์ที่ ๕ ด้านการท่องเที่ยวทรัพยากรธรรมชาติและสิ่งแวดล้อม

๑. ยุทธศาสตร์

ยุทธศาสตร์ที่ ๕ การพัฒนาด้านการบริหารจัดการและการอนุรักษ์ทรัพยากรธรรมชาติและสิ่งแวดล้อม

๑.๑ กลยุทธ์

กลยุทธ์ที่ ๕ ส่งเสริมการมีส่วนร่วมในการบริหารจัดการทรัพยากรธรรมชาติและสิ่งแวดล้อมให้มีประสิทธิภาพ และส่งเสริมกิจกรรมอนุรักษ์ทรัพยากรธรรมชาติและสิ่งแวดล้อม

แผนพัฒนาท้องถิ่น (พ.ศ.๒๕๖๖-๒๕๗๐)

(๑.๒) แผนงาน

แผนงาน ๕.๑ อุตสาหกรรมและการโยธา

ที่	โครงการ	วัตถุประสงค์	เป้าหมาย (ผลผลิตของโครงการ)	งบประมาณ					ตัวชี้วัด (KPI)	ผลที่คาดว่าจะได้รับ	หน่วยงาน รับผิดชอบหลัก
				๒๕๖๖ (บาท)	๒๕๖๗ (บาท)	๒๕๖๘ (บาท)	๒๕๖๙ (บาท)	๒๕๗๐ (บาท)			
๘	โครงการก่อสร้างฝายชะลอน้ำ หมู่ที่ ๑๐	เพื่อกักเก็บน้ำให้มีปริมาณเพียงพอต่อการใช้น้ำของประชาชน	ก่อสร้างฝายชะลอน้ำ หมู่ที่ ๑๐ ขนาดกว้าง ๘ เมตร ยาว ๔ เมตร	๕๐๐,๐๐๐	๕๐๐,๐๐๐	๕๐๐,๐๐๐	๕๐๐,๐๐๐	๕๐๐,๐๐๐	ประชาชนมีน้ำใช้ในการเกษตรเพียงพอ	ประชาชนมีน้ำใช้ ในการเกษตรเพียงพอ	กองช่าง
๙	โครงการขุดลอกคลองชะอม หมู่ที่ ๑๐	เพื่อกักเก็บน้ำให้มีปริมาณเพียงพอต่อการใช้น้ำของประชาชน	ขุดลอกคลองชะอม หมู่ที่ ๑๐ ขนาดกว้าง ๘ เมตร ยาว ๖๐๐ เมตร	๑,๐๐๐,๐๐๐	๑,๐๐๐,๐๐๐	๑,๐๐๐,๐๐๐	๑,๐๐๐,๐๐๐	๑,๐๐๐,๐๐๐	ประชาชนมีน้ำใช้ในการเกษตรเพียงพอ	ประชาชนมีน้ำใช้ ในการเกษตรเพียงพอ	กองช่าง
๑๐	โครงการก่อสร้างทำน้ำ หมู่ที่ ๑๐	เพื่อกักเก็บน้ำให้มีปริมาณเพียงพอต่อการใช้น้ำของประชาชน	ก่อสร้างทำน้ำ หมู่ที่ ๑๐ (รายละเอียดตามโครงการที่ ๑๐๒. กำหนด)	๕๐๐,๐๐๐	๕๐๐,๐๐๐	๕๐๐,๐๐๐	๕๐๐,๐๐๐	๕๐๐,๐๐๐	ประชาชนมีน้ำใช้ในการเกษตรเพียงพอ	ประชาชนมีน้ำใช้ ในการเกษตรเพียงพอ	กองช่าง

(๒) บัญชีโครงการพัฒนาท้องถิ่น

รายละเอียดโครงการพัฒนา แผนพัฒนาท้องถิ่น (พ.ศ. ๒๕๖๖ – ๒๕๗๐) ทบพวนครั้งที่ ๑/๒๕๖๖

องค์การบริหารส่วนตำบลบ้านยาง อำเภอศรีรัตนนิคม จังหวัดสุราษฎร์ธานี

แบบ ผ. ๐๒

ก. ยุทธศาสตร์ชาติ ๒๐ ปี

ข. แผนพัฒนาเศรษฐกิจฯ ฉบับที่ ๑๓

ค. Sustainable Development Goal:SDGs

ง. ยุทธศาสตร์จังหวัด

จ. ยุทธศาสตร์การพัฒนาขององค์กรปกครองส่วนท้องถิ่นในเขตจังหวัด

๑. ยุทธศาสตร์

๑.๑ กลยุทธ์

ยุทธศาสตร์ที่ ๕ ด้านการสร้างการเติบโตบนคุณภาพชีวิตที่เป็นมิตรต่อสิ่งแวดล้อม

หมวดหมู่ที่ ๑๑ ไทยสามารถลดความเสี่ยงและผลกระทบจากภัยธรรมชาติและการเปลี่ยนแปลงสภาพภูมิอากาศ

เป้าหมายที่ ๖ สร้างหลักประกันว่าจัดให้มีน้ำ

ยุทธศาสตร์ที่ ๕ การสร้างฐานทรัพยากรธรรมชาติที่มั่นคงและมีสภาพแวดล้อมที่เหมาะสม

ยุทธศาสตร์ที่ ๕ ด้านการท่องเที่ยวทรัพยากรธรรมชาติและสิ่งแวดล้อม

ยุทธศาสตร์ที่ ๕ การพัฒนาด้านการบริหารจัดการและการอนุรักษ์ทรัพยากรธรรมชาติและสิ่งแวดล้อม

กลยุทธ์ที่ ๕ ส่งเสริมการมีส่วนร่วมในการบริหารจัดการทรัพยากรธรรมชาติและสิ่งแวดล้อมให้มีประสิทธิภาพ และส่งเสริมกิจกรรมอนุรักษ์ทรัพยากรธรรมชาติและสิ่งแวดล้อม

แผนพัฒนาท้องถิ่น (พ.ศ.๒๕๖๖-๒๕๗๐)

(๑.๒) แผนงาน

แผนงาน ๕.๑ อุตสาหกรรมและการโยธา

ที่	โครงการ	วัตถุประสงค์	เป้าหมาย (ผลผลิตของโครงการ)	งบประมาณ					ตัวชี้วัด (KPI)	ผลที่คาดว่าจะได้รับ	หน่วยงาน รับผิดชอบหลัก
				๒๕๖๖ (บาท)	๒๕๖๗ (บาท)	๒๕๖๘ (บาท)	๒๕๖๙ (บาท)	๒๕๗๐ (บาท)			
๑๑	โครงการก่อสร้างฝายน้ำล้นกันคลองหมวง หมู่ที่ ๒	เพื่อกักเก็บน้ำให้มีปริมาณเพียงพอต่อการใช้น้ำของประชาชน	ก่อสร้างฝายน้ำล้นกันคลองหมวง หมู่ที่ ๒ ขนาดกว้าง ๑,๐๐๐ เมตร ยาว ๕ เมตร		๕๐๐,๐๐๐	๕๐๐,๐๐๐	๕๐๐,๐๐๐	๕๐๐,๐๐๐	ประชาชนมีน้ำใช้ในการเกษตรเพียงพอ	ประชาชนมีน้ำใช้ในการเกษตรเพียงพอ	กองช่าง
๑๒	โครงการขุดลอกคลองหมวง หมู่ที่ ๒	เพื่อกักเก็บน้ำให้มีปริมาณเพียงพอต่อการใช้น้ำของประชาชน	ขุดลอกคลองหมวง หมู่ที่ ๒		๕๐๐,๐๐๐	๕๐๐,๐๐๐	๕๐๐,๐๐๐	๕๐๐,๐๐๐	ประชาชนมีน้ำใช้ในการเกษตรเพียงพอ	ประชาชนมีน้ำใช้ในการเกษตรเพียงพอ	กองช่าง
๑๓	โครงการขุดลอกคลองม้งคร หมู่ที่ ๘	เพื่อกักเก็บน้ำให้มีปริมาณเพียงพอต่อการใช้น้ำของประชาชน	ขุดลอกคลองม้งคร หมู่ที่ ๘ ระยะทาง ๑,๕๐๐ เมตร		๕,๐๐๐,๐๐๐	๕,๐๐๐,๐๐๐	๕,๐๐๐,๐๐๐	๕,๐๐๐,๐๐๐	ประชาชนมีน้ำใช้ในการเกษตรเพียงพอ	ประชาชนมีน้ำใช้ในการเกษตรเพียงพอ	กองช่าง
๑๔	โครงการขุดลอกคลองใน หมู่ที่ ๘	เพื่อกักเก็บน้ำให้มีปริมาณเพียงพอต่อการใช้น้ำของประชาชน	ขุดลอกคลองใน หมู่ที่ ๘ ระยะทาง ๕,๐๐๐ เมตร		๑๐,๐๐๐,๐๐๐	๑๐,๐๐๐,๐๐๐	๑๐,๐๐๐,๐๐๐	๑๐,๐๐๐,๐๐๐	ประชาชนมีน้ำใช้ในการเกษตรเพียงพอ	ประชาชนมีน้ำใช้ในการเกษตรเพียงพอ	กองช่าง

(๒) บัญชีโครงการพัฒนาท้องถิ่น

รายละเอียดโครงการพัฒนา แผนพัฒนาท้องถิ่น (พ.ศ. ๒๕๖๖ - ๒๕๗๐) ทบทวนครั้งที่ ๑/๒๕๖๖

องค์การบริหารส่วนตำบลบ้านยาง อำเภอศีร์ษะภูมิ จังหวัดสุราษฎร์ธานี

แบบ ผ. ๐๒

ก. ยุทธศาสตร์ชาติ ๒๐ ปี

ข. แผนพัฒนาเศรษฐกิจ ฉบับที่ ๑๓

ค. Sustainable Development Goal:SDGs

ง. ยุทธศาสตร์จังหวัด

จ. ยุทธศาสตร์การพัฒนาขององค์กรปกครองส่วนท้องถิ่นในเขตจังหวัด

๑. ยุทธศาสตร์

๑.๑ กลยุทธ์

ยุทธศาสตร์ที่ ๕ ด้านการสร้างการเติบโตบนคุณภาพชีวิตที่เป็นมิตรต่อสิ่งแวดล้อม

หมวดหมู่ที่ ๑๑ ไทยสามารถลดความเสี่ยงและผลกระทบจากภัยธรรมชาติและเปลี่ยนแปลงสภาพภูมิอากาศ

เป้าหมายที่ ๑๕ ปกป้องฟื้นฟู และสนับสนุนการใช้ระบบนิเวศ

ยุทธศาสตร์ที่ ๕ การสร้างฐานทรัพยากรธรรมชาติที่มั่นคงและมีสภาพแวดล้อมที่เหมาะสม

ยุทธศาสตร์ที่ ๕ ด้านการท่องเที่ยวทรัพยากรธรรมชาติและสิ่งแวดล้อม

ยุทธศาสตร์ที่ ๕ การพัฒนาด้านการบริหารจัดการและการอนุรักษ์ทรัพยากรธรรมชาติและสิ่งแวดล้อม

กลยุทธ์ที่ ๕ ส่งเสริมการมีส่วนร่วมในการบริหารจัดการทรัพยากรธรรมชาติและสิ่งแวดล้อมให้มีประสิทธิภาพ และ

ที่	โครงการ	วัตถุประสงค์	เป้าหมาย (ผลผลิตของโครงการ)	งบประมาณ					ตัวชี้วัด (KPI)	ผลที่คาดว่าจะได้รับ	หน่วยงาน รับผิดชอบหลัก
				๒๕๖๖ (บาท)	๒๕๖๗ (บาท)	๒๕๖๘ (บาท)	๒๕๖๙ (บาท)	๒๕๗๐ (บาท)			
๑	โครงการเยาวชน สร้างสรรค์ร่วมกันรักษ์ สิ่งแวดล้อม	เพื่อให้เยาวชนร่วมกัน อนุรักษ์สิ่งแวดล้อม	สร้างเครือข่ายเยาวชน เพื่อช่วยรักษา สิ่งแวดล้อม	๕๐,๐๐๐	๕๐,๐๐๐	๕๐,๐๐๐	๕๐,๐๐๐	๕๐,๐๐๐	จำนวนเยาวชนที่ เข้าร่วมโครงการ	เยาวชนมีจิตสำนึก ในการรักษา สิ่งแวดล้อม	สำนักปลัด
๒	โครงการรักษาน้ำ รักรักษ์ ป่า รักษาแผ่นดิน	เพื่อส่งเสริมสนับสนุนให้ เยาวชนและประชาชนได้ มีส่วนในการอนุรักษ์ สิ่งแวดล้อม	ดำเนินการปลูกต้นไม้ จำนวน ๑ แห่ง	๕๐,๐๐๐	๕๐,๐๐๐	๕๐,๐๐๐	๕๐,๐๐๐	๕๐,๐๐๐	จำนวนต้นไม้ที่ได้ ดำเนินการปลูก	เยาวชนและ ประชาชนได้มีส่วน ในการอนุรักษ์ สิ่งแวดล้อม	สำนักปลัด
๓	โครงการฝายน้ำล้น เพื่อการเกษตร หมู่ที่ ๑	เพื่อกักเก็บน้ำไว้ใช้ อุปโภค บริโภค และทำ การเกษตรในช่วงฤดูแล้ง หรือฤดูฝนทิ้งช่วง	สร้างฝายน้ำล้น หมู่ที่ ๑ จำนวน ๑ แห่ง	๕๐๐,๐๐๐	๕๐๐,๐๐๐	๕๐๐,๐๐๐	๕๐๐,๐๐๐	๕๐๐,๐๐๐	สร้างฝายน้ำล้น จำนวน ๑ แห่ง	มีน้ำไว้ใช้เกี่ยวกับ การเกษตรตลอด ทั้งปี	อบต.
๔	โครงการลอกคลองผัน น้ำเพื่อการเกษตร คลองบางอ้อ หมู่ที่ ๓	เพื่อกักเก็บน้ำไว้ใช้ อุปโภค บริโภค และทำ การเกษตรในช่วงฤดูแล้ง หรือฤดูฝนทิ้งช่วง	ลอกคลองผันน้ำ คลอง บางอ้อ หมู่ที่ ๓ ระยะทาง ๑,๕๐๐ เมตร	๗,๐๐๐,๐๐๐	๗,๐๐๐,๐๐๐	๗,๐๐๐,๐๐๐	๗,๐๐๐,๐๐๐	๗,๐๐๐,๐๐๐	ประชาชนมีน้ำใช้ใน การเกษตรเพียงพอ	ประชาชนมีน้ำใช้ใน การเกษตรเพียงพอ	อบต.

(๒) บัญชีโครงการพัฒนาท้องถิ่น

รายละเอียดโครงการพัฒนา แผนพัฒนาท้องถิ่น (พ.ศ. ๒๕๖๖ – ๒๕๗๐) ทบพวนครั้งที่ ๑/๒๕๖๖

องค์การบริหารส่วนตำบลบ้านยาง อำเภอศีร์ษะนิคม จังหวัดสุราษฎร์ธานี

แบบ ผ. ๐๒

ก. ยุทธศาสตร์ชาติ ๒๐ ปี

ยุทธศาสตร์ที่ ๕ ด้านการสร้างการเติบโตบนคุณภาพชีวิตที่เป็นมิตรต่อสิ่งแวดล้อม

ข. แผนพัฒนาเศรษฐกิจฯ ฉบับที่ ๑๓

หมวดหมายที่ ๑๑ ไทยสามารถลดความเสี่ยงและผลกระทบจากภัยธรรมชาติและเปลี่ยนแปลงสภาพภูมิอากาศ

ค. Sustainable Development Goal:SDGs

เป้าหมายที่ ๑๕ ปกป้องฟื้นฟู และสนับสนุนการใช้ระบบนิเวศ

ง. ยุทธศาสตร์จังหวัด

ยุทธศาสตร์ที่ ๕ การสร้างฐานทรัพยากรธรรมชาติที่มั่นคงและมีสภาพแวดล้อมที่เหมาะสม

จ. ยุทธศาสตร์การพัฒนาขององค์กรปกครองส่วนท้องถิ่นในเขตจังหวัด

ยุทธศาสตร์ที่ ๕ ด้านการท่องเที่ยวทรัพยากรธรรมชาติและสิ่งแวดล้อม

๑. ยุทธศาสตร์

ยุทธศาสตร์ที่ ๕ การพัฒนาด้านการบริหารจัดการและการอนุรักษ์ทรัพยากรธรรมชาติและสิ่งแวดล้อม

๑.๑ กลยุทธ์

กลยุทธ์ที่ ๕ ส่งเสริมการมีส่วนร่วมในการบริหารจัดการทรัพยากรธรรมชาติและสิ่งแวดล้อมให้มีประสิทธิภาพ และ

(๑.๒) แผนงาน

แผนงาน ๕.๒ การเกษตร

ที่	โครงการ	วัตถุประสงค์	เป้าหมาย (ผลผลิตของโครงการ)	งบประมาณ					ตัวชี้วัด (KPI)	ผลที่คาดว่าจะได้รับ	หน่วยงาน รับผิดชอบหลัก
				๒๕๖๖ (บาท)	๒๕๖๗ (บาท)	๒๕๖๘ (บาท)	๒๕๖๙ (บาท)	๒๕๗๐ (บาท)			
๕	โครงการลอกคลอง ผันน้ำเพื่อ การเกษตร คลอง บางยาว หมู่ที่ ๓ เชื่อมต่อ หมู่ที่ ๕	เพื่อกักเก็บน้ำไว้ใช้ อุปโภค บริโภค และทำ การเกษตรในช่วงฤดูแล้ง หรือฤดูฝนทั้งช่วง	ลอกคลองผันน้ำ คลองบางยาว หมู่ที่ ๓ เชื่อมต่อ หมู่ที่ ๕ ระยะทาง ๒,๒๐๐ เมตร	๘,๐๐๐,๐๐๐	๘,๐๐๐,๐๐๐	๘,๐๐๐,๐๐๐	๘,๐๐๐,๐๐๐	๘,๐๐๐,๐๐๐	ประชาชนมีน้ำใช้ในการเกษตรเพียงพอ	ประชาชนมีน้ำใช้ในการเกษตรเพียงพอ	อบต.
๖	โครงการลอกคลอง ผันน้ำเพื่อ การเกษตร คลองสุก เสียบ หมู่ที่ ๓	เพื่อกักเก็บน้ำไว้ใช้ อุปโภค บริโภค และทำ การเกษตรในช่วงฤดูแล้ง หรือฤดูฝนทั้งช่วง	ลอกคลองผันน้ำ คลองสุกเสียบ บ้าน ยาง เชื่อมต่อ ท่า ขนอน หมู่ที่ ๑๐	๑๐,๐๐๐,๐๐๐	๑๐,๐๐๐,๐๐๐	๑๐,๐๐๐,๐๐๐	๑๐,๐๐๐,๐๐๐	๑๐,๐๐๐,๐๐๐	ประชาชนมีน้ำใช้ในการเกษตรเพียงพอ	ประชาชนมีน้ำใช้ในการเกษตรเพียงพอ	อบต.
๗	โครงการขุดลอก หารหมากและทำ แนวกันตลิ่งเพื่อ การเกษตร หมู่ที่ ๓	เพื่อกักเก็บน้ำไว้ใช้ อุปโภค บริโภค และทำ การเกษตรในช่วงฤดูแล้ง หรือฤดูฝนทั้งช่วง	ขุดลอกหารหมากและ ทำแนวกันตลิ่ง ขนาด ๑๖ ไร่	๒๐,๐๐๐,๐๐๐	๒๐,๐๐๐,๐๐๐	๒๐,๐๐๐,๐๐๐	๒๐,๐๐๐,๐๐๐	๒๐,๐๐๐,๐๐๐	ประชาชนมีน้ำใช้ในการเกษตรเพียงพอ	ประชาชนมีน้ำใช้ในการเกษตรเพียงพอ	อบต.

(๒) บัญชีโครงการพัฒนาท้องถิ่น

รายละเอียดโครงการพัฒนา แผนพัฒนาท้องถิ่น (พ.ศ. ๒๕๖๖ – ๒๕๗๐) ทบพทครั้งที่ ๑/๒๕๖๖

องค์การบริหารส่วนตำบลบ้านยาง อำเภอศีร์ษะรัฐนิคม จังหวัดสุราษฎร์ธานี

แบบ ผ. ๐๒

ก.ยุทธศาสตร์ชาติ ๒๐ ปี

ยุทธศาสตร์ที่ ๕ ด้านการสร้างการเติบโตบนคุณภาพชีวิตที่เป็นมิตรต่อสิ่งแวดล้อม

ข.แผนพัฒนาเศรษฐกิจฯ ฉบับที่ ๑๓

หมวดหมายที่ ๑๑ ไทยสามารถลดความเสี่ยงและผลกระทบจากภัยธรรมชาติและเปลี่ยนแปลงสภาพภูมิอากาศ

ค.Sustainable Development Goal:SDGs

เป้าหมายที่ ๑๕ ปกป้องฟื้นฟู และสนับสนุนการใช้ระบบนิเวศ

ง. ยุทธศาสตร์จังหวัด

ยุทธศาสตร์ที่ ๕ การสร้างฐานทรัพยากรธรรมชาติที่มั่นคงและมีสภาพแวดล้อมที่เหมาะสม

จ. ยุทธศาสตร์การพัฒนาขององค์กรปกครองส่วนท้องถิ่นในเขตจังหวัด

ยุทธศาสตร์ที่ ๕ ด้านการท่องเที่ยวทรัพยากรธรรมชาติและสิ่งแวดล้อม

๑. ยุทธศาสตร์

ยุทธศาสตร์ที่ ๕ การพัฒนาด้านการบริหารจัดการและการอนุรักษ์ทรัพยากรธรรมชาติและสิ่งแวดล้อม

๑.๑ กลยุทธ์

กลยุทธ์ที่ ๕ ส่งเสริมการมีส่วนร่วมในการบริหารจัดการทรัพยากรธรรมชาติและสิ่งแวดล้อมให้มีประสิทธิภาพ และ

ที่	โครงการ	วัตถุประสงค์	เป้าหมาย (ผลผลิตของโครงการ)	งบประมาณ					ตัวชี้วัด (KPI)	ผลที่คาดว่าจะได้รับ	หน่วยงาน รับผิดชอบหลัก
				๒๕๖๖ (บาท)	๒๕๖๗ (บาท)	๒๕๖๘ (บาท)	๒๕๖๙ (บาท)	๒๕๗๐ (บาท)			
๘	โครงการปล่อยปลาในแหล่งน้ำธรรมชาติ หมู่ที่ ๔	เพื่อขยายพันธุ์ปลา	จัดซื้อพันธุ์ปลาปล่อยในเขตอภัยทาน หมู่ที่ ๔	๕๐,๐๐๐	๕๐,๐๐๐	๕๐,๐๐๐	๕๐,๐๐๐	๕๐,๐๐๐	จำนวนปลาเพิ่มมากขึ้น	ปลาเพิ่มมากขึ้น	อบต.
๙	โครงการรณรงค์ปลูกจิตสำนึกรักสิ่งแวดล้อม ปลูกต้นไม้ริมคลอง หมู่ที่ ๕	เพื่อปรับปรุงภูมิทัศน์ปลูกต้นไม้ และหญ้าแฝกริมคลอง	เพื่อปรับปรุงภูมิทัศน์ปลูกต้นไม้ และหญ้าแฝกริมคลอง หมู่ที่ ๕ และจัดซื้อต้นกล้าไม้และหญ้าแฝก	๕๐,๐๐๐	๕๐,๐๐๐	๕๐,๐๐๐	๕๐,๐๐๐	๕๐,๐๐๐	ปรับปรุงภูมิทัศน์จำนวน ๑ แห่ง	มีสถานที่ออกกำลังกายและสถานที่ท่องเที่ยวของหมู่บ้าน	อบต.
๑๐	โครงการสร้างฝายน้ำล้นคลองย่น หมู่ที่ ๖	เพื่อกักเก็บน้ำไว้ใช้อุปโภค บริโภค และทำการเกษตรในช่วงฤดูแล้งหรือฤดูฝนทิ้งช่วง	สร้างฝายน้ำล้น หมู่ที่ ๖ จำนวน ๑ แห่ง	๓๐,๐๐๐,๐๐๐	๓๐,๐๐๐,๐๐๐	๓๐,๐๐๐,๐๐๐	๓๐,๐๐๐,๐๐๐	๓๐,๐๐๐,๐๐๐	สร้างฝายน้ำล้นจำนวน ๑ แห่ง	มีน้ำไว้ใช้เกี่ยวกับเกษตรตลอดทั้งปี	อบต.

(๒) บัญชีโครงการพัฒนาท้องถิ่น

รายละเอียดโครงการพัฒนา แผนพัฒนาท้องถิ่น (พ.ศ. ๒๕๖๖ - ๒๕๗๐) ทบพวนครั้งที่ ๑/๒๕๖๖

องค์การบริหารส่วนตำบลบ้านยาง อำเภอศีร์ษะภูมิ จังหวัดสุราษฎร์ธานี

แบบ ผ. ๐๒

ก.ยุทธศาสตร์ชาติ ๒๐ ปี

ยุทธศาสตร์ที่ ๕ ด้านการสร้างการเติบโตบนคุณภาพชีวิตที่เป็นมิตรต่อสิ่งแวดล้อม

ข.แผนพัฒนาเศรษฐกิจฯ ฉบับที่ ๑๓

หมวดหมายที่ ๑๑ ไทยสามารถลดความเสี่ยงและผลกระทบจากภัยธรรมชาติและเปลี่ยนแปลงสภาพภูมิอากาศ

ค.Sustainable Development Goal:SDGs

เป้าหมายที่ ๑๕ ปกป้องฟื้นฟู และสนับสนุนการใช้ระบบนิเวศ

ง. ยุทธศาสตร์จังหวัด

ยุทธศาสตร์ที่ ๕ การสร้างฐานทรัพยากรธรรมชาติที่มั่นคงและมีสภาพแวดล้อมที่เหมาะสม

จ. ยุทธศาสตร์การพัฒนาขององค์กรปกครองส่วนท้องถิ่นในเขตจังหวัด

ยุทธศาสตร์ที่ ๕ ด้านการท่องเที่ยวทรัพยากรธรรมชาติและสิ่งแวดล้อม

๑. ยุทธศาสตร์

ยุทธศาสตร์ที่ ๕ การพัฒนาด้านการบริหารจัดการและการอนุรักษ์ทรัพยากรธรรมชาติและสิ่งแวดล้อม

๑.๑ กลยุทธ์

กลยุทธ์ที่ ๕ ส่งเสริมการมีส่วนร่วมในการบริหารจัดการทรัพยากรธรรมชาติและสิ่งแวดล้อมให้มีประสิทธิภาพ และ

ที่	โครงการ	วัตถุประสงค์	เป้าหมาย (ผลผลิตของโครงการ)	งบประมาณ					ตัวชี้วัด (KPI)	ผลที่คาดว่าจะได้รับ	หน่วยงาน รับผิดชอบหลัก
				๒๕๖๖ (บาท)	๒๕๖๗ (บาท)	๒๕๖๘ (บาท)	๒๕๖๙ (บาท)	๒๕๗๐ (บาท)			
๑๑	โครงการก่อสร้างฝายชะลอน้ำ และชุดลอกคลองภาษี หมู่ที่ ๙	เพื่อกักเก็บน้ำไว้ใช้อุปโภค บริโภค และทำการเกษตรในช่วงฤดูแล้งหรือฤดูฝนทั้งช่วง	ก่อสร้างฝายชะลอน้ำและชุดลอกคลองภาษี หมู่ที่ ๙ กว้าง ๒ เมตร ยาว ๑,๐๐๐ เมตร จำนวน ๑ แห่ง	๕๐๐,๐๐๐	๕๐๐,๐๐๐	๕๐๐,๐๐๐	๕๐๐,๐๐๐	๕๐๐,๐๐๐	ประชาชนมีน้ำใช้ในการเกษตรเพียงพอ	ประชาชนมีน้ำใช้ในการเกษตรเพียงพอ	อบต.
๑๒	โครงการชุดลอกคลองชะอม หมู่ที่ ๑๐	เพื่อกักเก็บน้ำไว้ใช้อุปโภค บริโภค และทำการเกษตรในช่วงฤดูแล้งหรือฤดูฝนทั้งช่วง	ชุดลอกคลองชะอม หมู่ที่ ๑๐	๕๐๐,๐๐๐	๕๐๐,๐๐๐	๕๐๐,๐๐๐	๕๐๐,๐๐๐	๕๐๐,๐๐๐	ประชาชนมีน้ำใช้ในการเกษตรเพียงพอ	ประชาชนมีน้ำใช้ในการเกษตรเพียงพอ	อบต.
๑๓	โครงการปลูกป่าทดแทนริมคลองยันและริมเขาซังกะ หมู่ที่ ๑๐	เพื่อเพิ่มพื้นที่สีเขียวบริเวณคลองยันและริมเขาซังกะ	ปลูกต้นไม้ริมคลองยันและริมเขาซังกะ หมู่ที่ ๑๐	๑๐๐,๐๐๐	๑๐๐,๐๐๐	๑๐๐,๐๐๐	๑๐๐,๐๐๐	๑๐๐,๐๐๐	จำนวนต้นไม้ที่ใช้ในกิจกรรม	มีต้นไม้บริเวณคลองยันและริมเขาซังกะมากขึ้น	อบต.

(๒) บัญชีโครงการพัฒนาท้องถิ่น

รายละเอียดโครงการพัฒนา แผนพัฒนาท้องถิ่น (พ.ศ. ๒๕๖๖ – ๒๕๗๐) ทบพวนครั้งที่ ๑/๒๕๖๖

องค์การบริหารส่วนตำบลบ้านยาง อำเภอศีร์ษะภูมิ จังหวัดสุราษฎร์ธานี

แบบ ผ. ๐๒

ก.ยุทธศาสตร์ชาติ ๒๐ ปี

ยุทธศาสตร์ที่ ๕ ด้านการสร้างการเติบโตบนคุณภาพชีวิตที่เป็นมิตรต่อสิ่งแวดล้อม

ข.แผนพัฒนาเศรษฐกิจฯ ฉบับที่ ๑๓

หมวดหมู่ที่ ๑๑ ไทยสามารถลดความเสี่ยงและผลกระทบจากภัยธรรมชาติและเปลี่ยนแปลงสภาพภูมิอากาศ

ค.Sustainable Development Goal:SDGs

เป้าหมายที่ ๑๕ ปกป้องฟื้นฟู และสนับสนุนการใช้ระบบนิเวศ

ง. ยุทธศาสตร์จังหวัด

ยุทธศาสตร์ที่ ๕ การสร้างฐานทรัพยากรธรรมชาติที่มั่นคงและมีสภาพแวดล้อมที่เหมาะสม

จ. ยุทธศาสตร์การพัฒนาขององค์กรปกครองส่วนท้องถิ่นในเขตจังหวัด

ยุทธศาสตร์ที่ ๕ ด้านการท่องเที่ยวทรัพยากรธรรมชาติและสิ่งแวดล้อม

๑. ยุทธศาสตร์

ยุทธศาสตร์ที่ ๕ การพัฒนาด้านการบริหารจัดการและการอนุรักษ์ทรัพยากรธรรมชาติและสิ่งแวดล้อม

๑.๑ กลยุทธ์

กลยุทธ์ที่ ๕ ส่งเสริมการมีส่วนร่วมในการบริหารจัดการทรัพยากรธรรมชาติและสิ่งแวดล้อมให้มีประสิทธิภาพ และ

ที่	โครงการ	วัตถุประสงค์	เป้าหมาย (ผลผลิตของโครงการ)	งบประมาณ					ตัวชี้วัด (KPI)	ผลที่คาดว่าจะได้รับ	หน่วยงาน รับผิดชอบหลัก
				๒๕๖๖ (บาท)	๒๕๖๗ (บาท)	๒๕๖๘ (บาท)	๒๕๖๙ (บาท)	๒๕๗๐ (บาท)			
๑	โครงการอบรมการคัดแยกขยะมูลฝอยในครัวเรือน	เพื่อสร้างจิตสำนึกให้ประชาชนคัดแยกขยะและการใช้ประโยชน์จากขยะมูลฝอย	ครัวเรือนในพื้นที่ตำบลบ้านยาง และโรงเรียนในเขตพื้นที่	๕๐,๐๐๐	๕๐,๐๐๐	๕๐,๐๐๐	๕๐,๐๐๐	๕๐,๐๐๐	จำนวนเยาวชนที่เข้าร่วมโครงการ	เยาวชนมีจิตสำนึกในการรักษาสิ่งแวดล้อม	สำนักปลัด
๒	โครงการก่อสร้างเตากำจัดขยะขนาดเล็ก หมู่ที่ ๑๐	เพื่อกำจัดขยะในชุมชนให้ลดน้อยลง	ก่อสร้างเตากำจัดขยะขนาดเล็ก หมู่ที่ ๑๐ จำนวน ๘๒ ครัวเรือน	๒,๐๐๐,๐๐๐	๒,๐๐๐,๐๐๐	๒,๐๐๐,๐๐๐	๒,๐๐๐,๐๐๐	๒,๐๐๐,๐๐๐	จำนวน ๘๒ ครัวเรือน	ขยะในชุมชนลดน้อยลง	กองช่าง
๓	โครงการถังขยะเปียก	เพื่อกำจัดขยะในชุมชนให้ลดน้อยลง	ทำถังขยะเปียก เพื่อใช้ในครัวเรือน	๕๐,๐๐๐	๕๐,๐๐๐	๕๐,๐๐๐	๕๐,๐๐๐	๕๐,๐๐๐	จำนวนครัวเรือนที่เข้าร่วมโครงการ	ขยะในชุมชนลดน้อยลง	สำนักปลัด
๔	โครงการชุมชนไร้ขยะ	เพื่อสร้างจิตสำนึกให้ประชาชนคัดแยกขยะและการใช้ประโยชน์จากขยะมูลฝอย	ครัวเรือนในพื้นที่ตำบลบ้านยาง	๕๐,๐๐๐	๕๐,๐๐๐	๕๐,๐๐๐	๕๐,๐๐๐	๕๐,๐๐๐	จำนวนประชาชนที่เข้าร่วมโครงการ	ประชาชนมีจิตสำนึกในการคัดแยกขยะ	สำนักปลัด

(๒) บัญชีโครงการพัฒนาท้องถิ่น

รายละเอียดโครงการพัฒนา แผนพัฒนาท้องถิ่น (พ.ศ. ๒๕๖๖ – ๒๕๗๐) ทบทวนครั้งที่ ๑/๒๕๖๖

องค์การบริหารส่วนตำบลบ้านยาง อำเภอดำรงวิทยารัฐนิคม จังหวัดสุราษฎร์ธานี

แบบ ผ. ๐๒

ก.ยุทธศาสตร์ชาติ ๒๐ ปี	ยุทธศาสตร์ที่ ๓	การพัฒนาและเสริมสร้างศักยภาพคน
ข.แผนพัฒนาเศรษฐกิจฯ ฉบับที่ ๑๓	หมวดหมายที่ ๑๒	ไทยมีกำลังคนสมรรถนะสูงมุ่งเรียนรู้อย่างต่อเนื่อง ตอบโจทย์การพัฒนาแห่งอนาคต
ค.Sustainable Development Goal:SDGs	เป้าหมายที่ ๗	สร้างหลักประกันให้ทุกคนสามารถเข้าถึง
ง. ยุทธศาสตร์จังหวัด	ยุทธศาสตร์ที่ ๔	การพัฒนาสังคมปลอดภัยคุณภาพชีวิตที่ดี และมีศักยภาพในการแข่งขัน
จ. ยุทธศาสตร์การพัฒนาขององค์กรปกครองส่วนท้องถิ่นในเขตจังหวัด	ยุทธศาสตร์ที่ ๔	ด้านศาสนา ศิลปวัฒนธรรม จารีต ประเพณีและภูมิปัญญาท้องถิ่น
๑. ยุทธศาสตร์	ยุทธศาสตร์ที่ ๖.	การพัฒนาด้านศิลปวัฒนธรรมจารีตประเพณี และภูมิปัญญาท้องถิ่น
๑.๑ กลยุทธ์	กลยุทธ์ที่ ๖	ส่งเสริมการมีส่วนร่วมในการเผยแพร่และอนุรักษ์ศิลปวัฒนธรรมจารีตประเพณีและภูมิปัญญาท้องถิ่น

แผนพัฒนาท้องถิ่น (พ.ศ.๒๕๖๖-๒๕๗๐)

(๑.๒) แผนงาน

แผนงาน ๖.๑ การศาสนา วัฒนธรรมและนันทนาการ

ที่	โครงการ	วัตถุประสงค์	เป้าหมาย (ผลผลิตของโครงการ)	งบประมาณ					ตัวชี้วัด (KPI)	ผลที่คาดว่าจะได้รับ	หน่วยงาน รับผิดชอบหลัก
				๒๕๖๖ (บาท)	๒๕๖๗ (บาท)	๒๕๖๘ (บาท)	๒๕๖๙ (บาท)	๒๕๗๐ (บาท)			
๑	โครงการจัดงานประเพณีลอยกระทง	เพื่อให้มีการสืบทอดวัฒนธรรมประเพณีให้คงอยู่สืบไป	ประชาชนในพื้นที่ตำบลบ้านยาง	๑๒๐,๐๐๐	๑๒๐,๐๐๐	๑๒๐,๐๐๐	๑๒๐,๐๐๐	๑๒๐,๐๐๐	จำนวนประชาชนที่มาร่วม	มีการสืบทอดวัฒนธรรมประเพณีของท้องถิ่นให้คงอยู่สืบไป	สำนักปลัด งานการศึกษา
๒	โครงการจัดกิจกรรมตามรัฐพิธีและพระราชพิธีต่างๆ	เพื่อเทิดทูนสถาบันพระมหากษัตริย์ให้มีความมั่นคงและเป็นศูนย์รวมจิตใจของประชาชน	ดำเนินกิจกรรมร่วมกับส่วนราชการอื่นๆ ในการจัดงานรัฐพิธี งานราชพิธี และวันสำคัญทางศาสนาต่างๆ	๕๐,๐๐๐	๕๐,๐๐๐	๕๐,๐๐๐	๕๐,๐๐๐	๕๐,๐๐๐	จำนวนผู้เข้าร่วมกิจกรรม	ประชาชนมีจิตสำนึกรักชาติ ศาสนา และพระมหากษัตริย์	สำนักปลัด งานการศึกษา
๓	โครงการอุดหนุนอำเภอคีรีรัฐนิคมตามโครงการจัดงานรัฐพิธี	เพื่อดำเนินกิจกรรมร่วมกับอำเภอในการจัดกิจกรรมรัฐพิธี	ข้าราชการ พนักงานของรัฐทุกภาคส่วนและประชาชนอำเภอคีรีรัฐนิคมได้ร่วมเฉลิมพระเกียรติในงานรัฐพิธี	๒๐,๐๐๐	๒๐,๐๐๐	๒๐,๐๐๐	๒๐,๐๐๐	๒๐,๐๐๐	จำนวนประชาชนที่เข้าร่วมกิจกรรม	ประชาชนมีจิตสำนึกรักชาติ ศาสนา และพระมหากษัตริย์	สำนักปลัด งานการศึกษา

(๒) บัญชีโครงการพัฒนาท้องถิ่น

รายละเอียดโครงการพัฒนา แผนพัฒนาท้องถิ่น (พ.ศ. ๒๕๖๖ - ๒๕๗๐) ทบทวนครั้งที่ ๑/๒๕๖๖

องค์การบริหารส่วนตำบลบ้านยาง อำเภอคีรีรัฐนิคม จังหวัดสุราษฎร์ธานี

แบบ ผ. ๐๒

ก.ยุทธศาสตร์ชาติ ๒๐ ปี

ข.แผนพัฒนาเศรษฐกิจ ฉบับที่ ๑๓

ค.Sustainable Development Goal:SDGs

ง. ยุทธศาสตร์จังหวัด

จ. ยุทธศาสตร์การพัฒนาขององค์กรปกครองส่วนท้องถิ่นในเขตจังหวัด

๑. ยุทธศาสตร์

๑.๑ กลยุทธ์

ยุทธศาสตร์ที่ ๓ การพัฒนาและเสริมสร้างศักยภาพคน

หมวดหมายที่ ๑๒ ไทยมีกำลังคนสมรรถนะสูงมุ่งเรียนรู้อย่างต่อเนื่อง ตอบโจทย์การพัฒนาแห่งอนาคต

เป้าหมายที่ ๗ สร้างหลักประกันให้ทุกคนสามารถเข้าถึง

ยุทธศาสตร์ที่ ๔ การพัฒนาสังคมปลอดภัยคุณภาพชีวิตที่ดี และมีศักยภาพในการแข่งขัน

ยุทธศาสตร์ที่ ๔ ด้านศาสนา ศิลปวัฒนธรรม จารีต ประเพณีและภูมิปัญญาท้องถิ่น

ยุทธศาสตร์ที่ ๖. การพัฒนาด้านศิลปวัฒนธรรมจารีตประเพณี และภูมิปัญญาท้องถิ่น

กลยุทธ์ที่ ๖ ส่งเสริมการมีส่วนร่วมในการเผยแพร่และอนุรักษ์ศิลปวัฒนธรรมจารีตประเพณีและภูมิปัญญาท้องถิ่น

แผนพัฒนาท้องถิ่น (พ.ศ.๒๕๖๖-๒๕๗๐)

(๑.๒) แผนงาน

แผนงาน ๖.๑ การศาสนา วัฒนธรรมและนันทนาการ

ที่	โครงการ	วัตถุประสงค์	เป้าหมาย (ผลผลิตของโครงการ)	งบประมาณ					ตัวชี้วัด (KPI)	ผลที่คาดว่าจะได้รับ	หน่วยงาน รับผิดชอบหลัก
				๒๕๖๖ (บาท)	๒๕๖๗ (บาท)	๒๕๖๘ (บาท)	๒๕๖๙ (บาท)	๒๕๗๐ (บาท)			
๔	โครงการจัดประเพณี สวดกลางบ้าน	เพื่อร่วมอนุรักษ์สืบ สานวัฒนธรรมท้องถิ่น อันดีงามให้คงอยู่สืบไป	ประชาชนในพื้นที่ตำบล บ้านยาง	๑๐๐,๐๐๐	๑๐๐,๐๐๐	๑๐๐,๐๐๐	๑๐๐,๐๐๐	๑๐๐,๐๐๐	จำนวนประชาชนที่ เข้าร่วมกิจกรรม	ประชาชนได้ร่วม อนุรักษ์สืบสาน วัฒนธรรมท้องถิ่น อันดีงามให้คงอยู่ สืบไป	สำนักปลัด งานการศึกษา
๕	โครงการสืบสาน ประเพณีสรงน้ำพระ รดน้ำขอพรผู้สูงอายุ	เพื่อแสดงความกตัญญู กตเวทิต่อผู้สูงอายุ เปิด โอกาสให้ผู้สูงอายุให้ แสดงศักยภาพของ ตนเอง และรักษา ขนบธรรมเนียมประเพณี ให้คงอยู่	ผู้สูงอายุตำบลบ้านยาง	๒๐๐,๐๐๐	๒๐๐,๐๐๐	๒๐๐,๐๐๐	๒๐๐,๐๐๐	๒๐๐,๐๐๐	จำนวนผู้สูงอายุที่ เข้าร่วมกิจกรรม	ลูกหลานได้ แสดงออกถึงความ กตัญญูกตเวทิต่อ ผู้สูงอายุ	สำนักปลัด งานพัฒนาชุมชน
๖	โครงการสืบชะตา แม่น้ำ	เพื่อสืบทอดวัฒนธรรม ประเพณีให้คงอยู่สืบไป	ประชาชนในพื้นที่ตำบล บ้านยาง	๒๐๐,๐๐๐	๒๐๐,๐๐๐	๒๐๐,๐๐๐	๒๐๐,๐๐๐	๒๐๐,๐๐๐	จำนวนประชาชน ที่มาเข้าร่วม	มีการสืบทอด วัฒนธรรมประเพณี ของท้องถิ่นให้คงอยู่ สืบไป	สำนักปลัด งานการศึกษา

(๒) บัญชีโครงการพัฒนาท้องถิ่น

รายละเอียดโครงการพัฒนา แผนพัฒนาท้องถิ่น (พ.ศ. ๒๕๖๖ – ๒๕๗๐) ทบพทครั้งที่ ๑/๒๕๖๖

องค์การบริหารส่วนตำบลบ้านยาง อำเภอศรีรัตนนิคม จังหวัดสุราษฎร์ธานี

แบบ ผ. ๐๒

ก.ยุทธศาสตร์ชาติ ๒๐ ปี

ข.แผนพัฒนาเศรษฐกิจฯ ฉบับที่ ๑๓

ค. Sustainable Development Goal:SDGs

ง. ยุทธศาสตร์จังหวัด

จ. ยุทธศาสตร์การพัฒนาขององค์กรปกครองส่วนท้องถิ่นในเขตจังหวัด

๑. ยุทธศาสตร์

๑.๑ กลยุทธ์

ยุทธศาสตร์ที่ ๖ ด้านการปรับสมดุลและพัฒนาาระบบ

หมวดหมู่ที่ ๑๓ ไทยมีภาครัฐที่ทันสมัย มีประสิทธิภาพและตอบโจทย์ประชาชน

เป้าหมายที่ ๑๗ เสริมความเข้มแข็งให้แก่กลไกการดำเนินงาน

ยุทธศาสตร์ที่ ๔ การพัฒนาสังคมปลอดภัยคุณภาพชีวิตที่ดี และมีศักยภาพในการแข่งขัน

ยุทธศาสตร์ที่ ๖ ด้านการบริหารจัดการท้องถิ่นที่ดีตามหลักธรรมาภิบาล

ยุทธศาสตร์ที่ ๗ การพัฒนาด้านการบริหารจัดการท้องถิ่นที่ดี

กลยุทธ์ที่ ๗ พัฒนาการมีส่วนร่วมของประชาชนในการพัฒนาท้องถิ่นเพิ่มประสิทธิภาพในการปฏิบัติงาน

แผนพัฒนาท้องถิ่น (พ.ศ.๒๕๖๖-๒๕๗๐)

(๑.๒) แผนงาน

แผนงาน ๗.๑ บริหารงานทั่วไป

ที่	โครงการ	วัตถุประสงค์	เป้าหมาย (ผลผลิตของโครงการ)	งบประมาณ					ตัวชี้วัด (KPI)	ผลที่คาดว่าจะได้รับ	หน่วยงาน รับผิดชอบหลัก
				๒๕๖๖ (บาท)	๒๕๖๗ (บาท)	๒๕๖๘ (บาท)	๒๕๖๙ (บาท)	๒๕๗๐ (บาท)			
๑	โครงการจัดการเลือกตั้งผู้บริหารท้องถิ่น สมาชิกสภาท้องถิ่น	- เพื่อดำเนินการเลือกตั้งให้มีผู้บริหารท้องถิ่นและสมาชิกสภาท้องถิ่นตามระยะเวลาและจำนวนที่กฎหมายที่กำหนด - เพื่อส่งเสริมให้ประชาชนมีส่วนร่วมในการปกครองตามระบอบประชาธิปไตย	ประชาชนผู้มีสิทธิเลือกตั้งในเขตพื้นที่ของ อบต.บ้านยาง	๕๐๐,๐๐๐	๕๐๐,๐๐๐	๕๐๐,๐๐๐	๕๐๐,๐๐๐	๕๐๐,๐๐๐	ประชาชนผู้มีสิทธิเลือกตั้งในเขตพื้นที่ของ อบต.บ้านยาง	ท้องถิ่นมีผู้บริหารท้องถิ่นและสมาชิกสภาท้องถิ่นตามระยะเวลาและจำนวนที่กฎหมายที่กำหนด	สำนักปลัด
๒	โครงการส่งเสริมสนับสนุนและพัฒนาประชาธิปไตยให้กับประชาชนตำบลบ้านยาง	- เพื่อเสริมสร้างความเข้มแข็งการปกครองระบอบประชาธิปไตย - สนับสนุนการมีส่วนร่วมทางการเมืองของประชาชนในระดับตำบล	ประชาชนในพื้นที่ตำบลบ้านยาง	๕๐,๐๐๐	๕๐,๐๐๐	๕๐,๐๐๐	๕๐,๐๐๐	๕๐,๐๐๐	จำนวนผู้เข้าร่วมกิจกรรม	ประชาชนมีจิตสำนึกรักชาติ ศาสนา และพระมหากษัตริย์	สำนักปลัด

(๒) บัญชีโครงการพัฒนาท้องถิ่น

รายละเอียดโครงการพัฒนา แผนพัฒนาท้องถิ่น (พ.ศ. ๒๕๖๖ – ๒๕๗๐) ทบทวนครั้งที่ ๑/๒๕๖๖

องค์การบริหารส่วนตำบลบ้านยาง อำเภอคีรีรัฐนิคม จังหวัดสุราษฎร์ธานี

แบบ ผ. ๐๒

ก.ยุทธศาสตร์ชาติ ๒๐ ปี

ยุทธศาสตร์ที่ ๖ ด้านการปรับสมดุลและพัฒนาระบบ

ข.แผนพัฒนาเศรษฐกิจฯ ฉบับที่ ๑๓

หมวดหมายที่ ๑๓ ไทยมีภาครัฐที่ทันสมัย มีประสิทธิภาพและตอบโจทย์ประชาชน

ค.Sustainable Development Goal:SDGs

เป้าหมายที่ ๑๗ เสริมความเข้มแข็งให้แก่กลไกการดำเนินงาน

ง. ยุทธศาสตร์จังหวัด

ยุทธศาสตร์ที่ ๔ การพัฒนาสังคมปลอดภัยคุณภาพชีวิตที่ดี และมีศักยภาพในการแข่งขัน

จ. ยุทธศาสตร์การพัฒนาขององค์กรปกครองส่วนท้องถิ่นในเขตจังหวัด

ยุทธศาสตร์ที่ ๖ ด้านการบริหารจัดการท้องถิ่นที่ดีตามหลักธรรมาภิบาล

๑. ยุทธศาสตร์

ยุทธศาสตร์ที่ ๗ การพัฒนาด้านการบริหารจัดการท้องถิ่นที่ดี

๑.๑ กลยุทธ์

กลยุทธ์ที่ ๗ พัฒนาการมีส่วนร่วมของประชาชนในการพัฒนาท้องถิ่นเพิ่มประสิทธิภาพในการปฏิบัติงาน

แผนพัฒนาท้องถิ่น (พ.ศ.๒๕๖๖-๒๕๗๐)

(๑.๒) แผนงาน

แผนงาน ๗.๑ บริหารงานทั่วไป

ที่	โครงการ	วัตถุประสงค์	เป้าหมาย (ผลผลิตของโครงการ)	งบประมาณ					ตัวชี้วัด (KPI)	ผลที่คาดว่าจะได้รับ	หน่วยงาน รับผิดชอบหลัก
				๒๕๖๖ (บาท)	๒๕๖๗ (บาท)	๒๕๖๘ (บาท)	๒๕๖๙ (บาท)	๒๕๗๐ (บาท)			
๓	โครงการอุดหนุนศูนย์ปฏิบัติการณ์ร่วมช่วยเหลือประชาชนขององค์กรปกครองส่วนท้องถิ่น	เพื่อเป็นค่าใช้จ่ายในการดำเนินงานของศูนย์ปฏิบัติการณ์ร่วมช่วยเหลือประชาชนขององค์กรปกครองส่วนท้องถิ่น (สถานที่กลาง)	อุดหนุนงบประมาณให้กับศูนย์ปฏิบัติการณ์ร่วมช่วยเหลือประชาชนขององค์กรปกครองส่วนท้องถิ่น	๒๐,๐๐๐	๒๐,๐๐๐	๒๐,๐๐๐	๒๐,๐๐๐	๒๐,๐๐๐	ร้อยละของประสิทธิภาพการปฏิบัติงานของศูนย์ปฏิบัติการณ์ร่วมช่วยเหลือประชาชนขององค์กรปกครองส่วนท้องถิ่น	ศูนย์ปฏิบัติการร่วมช่วยเหลือประชาชนขององค์กรปกครองส่วนท้องถิ่น มีประสิทธิภาพ	สำนักปลัด
๔	โครงการจัดทำวารสารประจำปีของ อบต. บ้านยาง	เพื่อประชาสัมพันธ์การปฏิบัติงานให้ประชาชนทราบ	จัดทำวารสารประจำปีจำนวน ๑,๐๐๐ เล่ม	๑๐๐,๐๐๐	๑๐๐,๐๐๐	๑๐๐,๐๐๐	๑๐๐,๐๐๐	๑๐๐,๐๐๐	ประชาชนร้อยละ ๙๐ ได้รับข่าวสารของ อบต.บ้านยาง	ประชาชน ได้รับข่าวสารของ อบต.บ้านยาง	สำนักปลัด
๕	โครงการประชุมเวทีประชาคมเพื่อจัดทำแผนพัฒนาท้องถิ่น	เพื่อนำข้อมูลที่ได้มาจากการประชาคมไปจัดทำแผนพัฒนาท้องถิ่น	สัดส่วนประชาคมระดับตำบล	๒๕,๐๐๐	๒๕,๐๐๐	๒๕,๐๐๐	๒๕,๐๐๐	๒๕,๐๐๐	อบต.นำข้อมูลที่ได้มาจากการประชาคมมาบรรจุในแผนพัฒนาท้องถิ่นไม่น้อยกว่าร้อยละ ๘๐	นำข้อมูลที่ได้มาจากการประชาคมไปจัดทำแผนพัฒนาท้องถิ่นได้อย่างมีประสิทธิภาพ	สำนักปลัด งานวิเคราะห์นโยบายและแผน

(๒) บัญชีโครงการพัฒนาท้องถิ่น

รายละเอียดโครงการพัฒนา แผนพัฒนาท้องถิ่น (พ.ศ. ๒๕๖๖ - ๒๕๗๐) ทบทวนครั้งที่ ๑/๒๕๖๖

องค์การบริหารส่วนตำบลบ้านยาง อำเภอด่านช้าง จังหวัดสุราษฎร์ธานี

แบบ ผ. ๐๒

ก. ยุทธศาสตร์ชาติ ๒๐ ปี

ข. แผนพัฒนาเศรษฐกิจฯ ฉบับที่ ๑๓

ค. Sustainable Development Goal:SDGs

ง. ยุทธศาสตร์จังหวัด

จ. ยุทธศาสตร์การพัฒนาขององค์กรปกครองส่วนท้องถิ่นในเขตจังหวัด

๑. ยุทธศาสตร์

๑.๑ กลยุทธ์

ยุทธศาสตร์ที่ ๖

หมวดหมายที่ ๑๓

เป้าหมายที่ ๑๗

ยุทธศาสตร์ที่ ๔

ยุทธศาสตร์ที่ ๖

ยุทธศาสตร์ที่ ๗

กลยุทธ์ที่ ๗

ด้านการปรับสมดุลและพัฒนาระบบ

ไทยมีภาครัฐที่ดีทันสมัย มีประสิทธิภาพและตอบโจทย์ประชาชน

เสริมความเข้มแข็งให้แก่กลไกการดำเนินงาน

การพัฒนาสังคมปลอดภัยคุณภาพชีวิตที่ดี และมีศักยภาพในการแข่งขัน

ด้านการบริหารจัดการท้องถิ่นที่ดีตามหลักธรรมาภิบาล

การพัฒนาด้านการบริหารจัดการท้องถิ่นที่ดี

พัฒนาการมีส่วนร่วมของประชาชนในการพัฒนาท้องถิ่นเพิ่มประสิทธิภาพในการปฏิบัติงาน

แผนพัฒนาท้องถิ่น (พ.ศ.๒๕๖๖-๒๕๗๐)

(๑.๒) แผนงาน

แผนงาน ๗.๑ บริหารงานทั่วไป

ที่	โครงการ	วัตถุประสงค์	เป้าหมาย (ผลผลิตของโครงการ)	งบประมาณ					ตัวชี้วัด (KPI)	ผลที่คาดว่าจะ ได้รับ	หน่วยงาน รับผิดชอบหลัก
				๒๕๖๖ (บาท)	๒๕๖๗ (บาท)	๒๕๖๘ (บาท)	๒๕๖๙ (บาท)	๒๕๗๐ (บาท)			
๖	โครงการพัฒนาศักยภาพผู้บริหาร สมาชิกสภาฯ พนักงานองค์การบริหารส่วนตำบลบ้านยาง	เพื่อเพิ่มพูนความรู้และเพิ่มประสิทธิภาพการปฏิบัติงาน	ผู้บริหาร สมาชิกสภาท้องถิ่นฯ พนักงาน อบต. บ้านยาง จำนวน ๕๐ คน	๓๐๐,๐๐๐	๓๐๐,๐๐๐	๓๐๐,๐๐๐	๓๐๐,๐๐๐	๓๐๐,๐๐๐	จำนวนคนที่ได้ศึกษาดูงาน	การปฏิบัติงานของ อบต. บ้านยางมี ประสิทธิภาพและมี ประสิทธิภาพมากขึ้น	สำนักปลัด งานทรัพยากร บุคคล
๗	โครงการคุณธรรม จริยธรรม ผู้บริหาร สมาชิกสภา อบต. พนักงานส่วนตำบล ลูกจ้าง พนักงานจ้าง ขององค์การบริหารส่วนตำบลบ้านยาง	- เพื่อเป็นการปลูกจิตสำนึกการต่อต้านการทุจริต - เพื่อเป็นการสร้างจิตสำนึกและความตระหนักในการปฏิบัติราชการตามอำนาจหน้าที่ให้เกิดประโยชน์สุขแก่ประชาชน	ผู้บริหาร สมาชิกสภา อบต. พนักงานส่วนตำบล ลูกจ้าง พนักงานจ้าง ขององค์การบริหารส่วนตำบลบ้านยาง	๒๐,๐๐๐	๒๐,๐๐๐	๒๐,๐๐๐	๒๐,๐๐๐	๒๐,๐๐๐	จำนวนผู้บริหาร สมาชิกสภา อบต. พนักงานส่วนตำบล ลูกจ้าง พนักงานจ้างที่เข้าร่วมกิจกรรม ร้อยละ ๖๐	- ผู้เข้าร่วมโครงการ ได้รับ การ ปลูกจิตสำนึกการต่อต้านการทุจริต,ผู้เข้าร่วมโครงการ ได้รับการสร้างจิตสำนึกและความตระหนักในการปฏิบัติราชการตามอำนาจหน้าที่	สำนักปลัด งานทรัพยากร บุคคล

(๒) บัญชีโครงการพัฒนาท้องถิ่น

รายละเอียดโครงการพัฒนา แผนพัฒนาท้องถิ่น (พ.ศ. ๒๕๖๖ – ๒๕๗๐) ทบทวนครั้งที่ ๑/๒๕๖๖

องค์การบริหารส่วนตำบลบ้านยาง อำเภอศรีรัตนนิคม จังหวัดสุราษฎร์ธานี

แบบ ผ. ๐๒

ก.ยุทธศาสตร์ชาติ ๒๐ ปี

ยุทธศาสตร์ที่ ๖ ด้านการปรับสมดุลและพัฒนาระบบ

ข.แผนพัฒนาเศรษฐกิจฯ ฉบับที่ ๑๓

หมวดหมายที่ ๑๓ ไทยมีภาครัฐที่ทันสมัย มีประสิทธิภาพและตอบโจทย์ประชาชน

ค.Sustainable Development Goal:SDGs

เป้าหมายที่ ๑๗ เสริมความเข้มแข็งให้แก่กลไกการดำเนินงาน

ง. ยุทธศาสตร์จังหวัด

ยุทธศาสตร์ที่ ๔ การพัฒนาสังคมปลอดภัยคุณภาพชีวิตที่ดี และมีศักยภาพในการแข่งขัน

จ. ยุทธศาสตร์การพัฒนาขององค์กรปกครองส่วนท้องถิ่นในเขตจังหวัด

ยุทธศาสตร์ที่ ๖ ด้านการบริหารจัดการท้องถิ่นที่ดีตามหลักธรรมาภิบาล

๑. ยุทธศาสตร์

ยุทธศาสตร์ที่ ๗ การพัฒนาด้านการบริหารจัดการท้องถิ่นที่ดี

๑.๑ กลยุทธ์

กลยุทธ์ที่ ๗ พัฒนาการมีส่วนร่วมของประชาชนในการพัฒนาท้องถิ่นเพิ่มประสิทธิภาพในการปฏิบัติงาน

แผนพัฒนาท้องถิ่น (พ.ศ.๒๕๖๖-๒๕๗๐)

(๑.๒) แผนงาน

แผนงาน ๗.๑ บริหารงานทั่วไป

ที่	โครงการ	วัตถุประสงค์	เป้าหมาย (ผลผลิตของโครงการ)	งบประมาณ					ตัวชี้วัด (KPI)	ผลที่คาดว่าจะได้รับ	หน่วยงาน รับผิดชอบหลัก
				๒๕๖๖ (บาท)	๒๕๖๗ (บาท)	๒๕๖๘ (บาท)	๒๕๖๙ (บาท)	๒๕๗๐ (บาท)			
๘	โครงการพัฒนาศักยภาพผู้บริหาร สมาชิก กสภฯ พนักงานองค์การบริหารส่วนตำบลบ้านยาง ผู้นำชุมชน และ อสม.	เพื่อส่งเสริมและพัฒนาศักยภาพ อสม.บุคลากรให้มีความรู้มากขึ้น	อสม. ผู้บริหาร สมาชิกสภาท้องถิ่นฯ พนักงาน อบต.บ้านยาง	๕๐๐,๐๐๐	๕๐๐,๐๐๐	๕๐๐,๐๐๐	๕๐๐,๐๐๐	๕๐๐,๐๐๐	จำนวนคนที่ได้ศึกษาดูงาน	อสม. บุคลากรสามารถนำความรู้มาพัฒนางานและพัฒนาท้องถิ่นต่อไป	สำนักปลัด งานสาธารณสุข
๙	โครงการปรับปรุงแผนที่ภาษี และ ทะเบียนทรัพย์สินเพื่อรองรับพระราชบัญญัติภาษีที่ดินและสิ่งปลูกสร้าง พ.ศ. ๒๕๖๒	เพื่อเพิ่มประสิทธิภาพในการจัดเก็บภาษี	ปรับปรุงแผนที่ภาษีและทะเบียนทรัพย์สินให้สมบูรณ์ยิ่งขึ้น และสามารถจัดเก็บภาษีได้มากขึ้น	๒๕๐,๐๐๐	๒๕๐,๐๐๐	๒๕๐,๐๐๐	๒๕๐,๐๐๐	๒๕๐,๐๐๐	อบต. มีรายได้จากการจัดเก็บภาษีเพิ่มขึ้น ร้อยละ ๖๐	อบต. มีรายได้จากการจัดเก็บภาษีเพิ่มขึ้น	กองคลัง งานจัดเก็บฯ
๑๐	โครงการจัดเก็บภาษีเคลื่อนที่	เพื่อบริการประชาชนในการชำระภาษี	ออกหน่วยเคลื่อนที่ในการให้บริการชำระภาษี หมู่ที่ ๑๑๑	๕๐,๐๐๐	๕๐,๐๐๐	๕๐,๐๐๐	๕๐,๐๐๐	๕๐,๐๐๐	อบต.สามารถจัดเก็บภาษีได้ครบถ้วนเวลาที่กำหนด	อบต.สามารถจัดเก็บภาษีได้ครบถ้วนเวลาที่กำหนด	กองคลังงานจัดเก็บ

(๒) บัญชีโครงการพัฒนาท้องถิ่น

รายละเอียดโครงการพัฒนา แผนพัฒนาท้องถิ่น (พ.ศ. ๒๕๖๖ – ๒๕๗๐) ทบทวนครั้งที่ ๑/๒๕๖๖

องค์การบริหารส่วนตำบลบ้านยาง อำเภอศรีรัตนนิคม จังหวัดสุราษฎร์ธานี

แบบ ผ. ๐๒

ก.ยุทธศาสตร์ชาติ ๒๐ ปี

ข.แผนพัฒนาเศรษฐกิจฯ ฉบับที่ ๑๓

ค.Sustainable Development Goal:SDGs

ง. ยุทธศาสตร์จังหวัด

จ. ยุทธศาสตร์การพัฒนาขององค์กรปกครองส่วนท้องถิ่นในเขตจังหวัด

๑. ยุทธศาสตร์

ยุทธศาสตร์ที่ ๖ ด้านการปรับสมดุลและพัฒนาระบบ

หมวดหมายที่ ๑๓ ไทยมีภาครัฐที่ทันสมัย มีประสิทธิภาพและตอบโจทย์ประชาชน

เป้าหมายที่ ๑๗ เสริมความเข้มแข็งให้แก่กลไกการดำเนินงาน

ยุทธศาสตร์ที่ ๔ การพัฒนาสังคมปลอดภัยคุณภาพชีวิตที่ดี และมีศักยภาพในการแข่งขัน

ยุทธศาสตร์ที่ ๖ ด้านการบริหารจัดการท้องถิ่นที่ดีตามหลักธรรมาภิบาล

ยุทธศาสตร์ที่ ๗ การพัฒนาด้านการบริหารจัดการท้องถิ่นที่ดี

แผนพัฒนาท้องถิ่น (พ.ศ.๒๕๖๖-๒๕๗๐)

๑.๑ กลยุทธ์

(๑.๒) แผนงาน

กลยุทธ์ที่

๗ พัฒนาการมีส่วนร่วมของประชาชนในการพัฒนาท้องถิ่นเพิ่มประสิทธิภาพในการปฏิบัติงาน

แผนงาน

๗.๑ บริหารงานทั่วไป

ที่	โครงการ	วัตถุประสงค์	เป้าหมาย (ผลผลิตของโครงการ)	งบประมาณ					ตัวชี้วัด (KPI)	ผลที่คาดว่าจะได้รับ	หน่วยงาน รับผิดชอบ หลัก
				๒๕๖๖ (บาท)	๒๕๖๗ (บาท)	๒๕๖๘ (บาท)	๒๕๖๙ (บาท)	๒๕๗๐ (บาท)			
๑๑	โครงการฝึกอบรมเพื่อพัฒนาองค์ความรู้เกี่ยวกับการปฏิบัติงานของบุคลากร	เพื่อส่งเสริมและพัฒนาศักยภาพบุคลากรให้มีความรู้และมีประสิทธิภาพในการปฏิบัติงาน	ส่งผู้บริหาร สมาชิกสภาฯ พนักงาน อบต. พนักงานจ้าง ลูกจ้างเข้ารับการฝึกอบรม ปีละไม่ต่ำกว่า ๑๐ คน	๒๐๐,๐๐๐	๒๐๐,๐๐๐	๒๐๐,๐๐๐	๒๐๐,๐๐๐	๒๐๐,๐๐๐	จำนวนบุคลากรที่เข้าร่วมอบรม	บุคลากรสามารถนำความรู้มาพัฒนางานและพัฒนาท้องถิ่นต่อไป	สำนักปลัด งานทรัพยากร บุคคล
๑๒	โครงการพัฒนาศักยภาพผู้บริหารสมาชิกสภาฯ พนักงานองค์การบริหารส่วนตำบลบ้านยาง	เพื่อเพิ่มพูนความรู้และเพิ่มประสิทธิภาพการปฏิบัติงาน	ผู้บริหาร สมาชิกสภาท้องถิ่น พนักงาน อบต.บ้านยาง จำนวน ๕๐ คน	๔๐๐,๐๐๐	๔๐๐,๐๐๐	๔๐๐,๐๐๐	๔๐๐,๐๐๐	๔๐๐,๐๐๐	จำนวนคนที่ได้ศึกษาดูงาน	การปฏิบัติงานของ อบต.บ้านยางมีประสิทธิภาพและมีประสิทธิผลมากขึ้น	สำนักปลัดงาน ทรัพยากร บุคคล
๑๓	โครงการฝึกอบรมเชิงปฏิบัติการหลักสูตร” การบันทึกบัญชีด้านรับ ด้านจ่าย การจัดทำสินทรัพย์และการจัดทำรายงานงบการเงินประจำเดือนขององค์กรปกครองส่วนท้องถิ่นในระบบการบันทึกบัญชีคอมพิวเตอร์ E-laas”	เพื่อส่งเสริมและพัฒนาศักยภาพบุคลากรให้มีความรู้และมีประสิทธิภาพในการปฏิบัติงาน	ส่งผู้บริหาร สมาชิกสภาฯ พนักงาน อบต. พนักงานจ้าง ลูกจ้างเข้ารับการฝึกอบรม ปีละไม่ต่ำกว่า ๑๐ คน	๒๐๐,๐๐๐	๒๐๐,๐๐๐	๒๐๐,๐๐๐	๒๐๐,๐๐๐	๒๐๐,๐๐๐	จำนวนบุคลากรที่เข้าร่วมอบรม	บุคลากรสามารถนำความรู้มาพัฒนางานและพัฒนาท้องถิ่นต่อไป	กองคลัง

(๒) บัญชีโครงการพัฒนาท้องถิ่น

รายละเอียดโครงการพัฒนา แผนพัฒนาท้องถิ่น (พ.ศ. ๒๕๖๖ – ๒๕๗๐) ทบพวครั้งที่ ๑/๒๕๖๖

องค์การบริหารส่วนตำบลบ้านยาง อำเภอศรีรัตนบุรี จังหวัดสุราษฎร์ธานี

แบบ ผ. ๐๒

ก.ยุทธศาสตร์ชาติ ๒๐ ปี

ข.แผนพัฒนาเศรษฐกิจฯ ฉบับที่ ๑๓

ค.Sustainable Development Goal:SDGs

ยุทธศาสตร์ที่ ๖ ด้านการปรับสมดุลและพัฒนาระบบ

หมวดหมายที่ ๑๓ ไทยมีภาครัฐที่ทันสมัย มีประสิทธิภาพและตอบโจทยประชาชน

เป้าหมายที่ ๑๗ เสริมความเข้มแข็งให้แก่งการดำเนินงาน

ง. ยุทธศาสตร์จังหวัด

จ. ยุทธศาสตร์การพัฒนาขององค์กรปกครองส่วนท้องถิ่นในเขตจังหวัด

๑. ยุทธศาสตร์

๑.๑ กลยุทธ์

(๑.๒) แผนงาน

ยุทธศาสตร์ที่ ๔ การพัฒนาสังคมปลอดภัยคุณภาพชีวิตที่ดี และมีศักยภาพในการแข่งขัน

ยุทธศาสตร์ที่ ๖ ด้านการบริหารจัดการท้องถิ่นที่ดีตามหลักธรรมาภิบาล

ยุทธศาสตร์ที่ ๗ การพัฒนาด้านการบริหารจัดการท้องถิ่นที่ดี

กลยุทธ์ที่ ๗ พัฒนาการมีส่วนร่วมของประชาชนในการพัฒนาท้องถิ่นเพิ่มประสิทธิภาพในการปฏิบัติงาน

แผนงาน ๗.๑ บริหารงานทั่วไป

แผนพัฒนาท้องถิ่น (พ.ศ.๒๕๖๖-๒๕๗๐)

ที่	โครงการ	วัตถุประสงค์	เป้าหมาย (ผลผลิตของโครงการ)	งบประมาณ					ตัวชี้วัด (KPI)	ผลที่คาดว่าจะได้รับ	หน่วยงาน รับผิดชอบหลัก
				๒๕๖๖ (บาท)	๒๕๖๗ (บาท)	๒๕๖๘ (บาท)	๒๕๖๙ (บาท)	๒๕๗๐ (บาท)			
๑๔	โครงการพัฒนาศักยภาพผู้บริหาร สมาชิกสภาฯ พนักงานองค์การบริหารส่วนตำบลบ้านยาง ผู้นำชุมชนและผู้สูงอายุ	เพื่อส่งเสริมและพัฒนา ศักยภาพผู้สูงอายุ บุคลากรให้มีความรู้มากขึ้น	ผู้สูงอายุ ผู้บริหาร สมาชิกสภาท้องถิ่นฯ พนักงาน อบต.บ้านยาง	๔๐๐,๐๐๐	๔๐๐,๐๐๐	๔๐๐,๐๐๐	๔๐๐,๐๐๐	๔๐๐,๐๐๐	จำนวนคนที่ได้ศึกษาดูงาน	ผู้สูงอายุ บุคลากรสามารถนำความรู้มาพัฒนางานและพัฒนาท้องถิ่นต่อไป	สำนักปลัดงานพัฒนาชุมชน
๑๕	โครงการศูนย์ปฏิบัติการร่วมในการช่วยเหลือประชาชนขององค์กรปกครองส่วนท้องถิ่น (สถานที่กลาง) อำเภอศรีรัตนนิคม จังหวัดสุราษฎร์ธานี อุดหนุนองค์การบริหารส่วนตำบลท่าขนอน	เพื่อเป็นค่าใช้จ่ายในการดำเนินงานของศูนย์ปฏิบัติการร่วมในการช่วยเหลือประชาชนขององค์กรปกครองส่วนท้องถิ่น (สถานที่กลาง) อำเภอศรีรัตนนิคม จังหวัดสุราษฎร์ธานี อุดหนุนองค์การบริหารส่วนตำบลท่าขนอน	อุดหนุนงบประมาณให้กับศูนย์ปฏิบัติการร่วมในการช่วยเหลือประชาชนขององค์กรปกครองส่วนท้องถิ่น (สถานที่กลาง) อำเภอศรีรัตนนิคม จังหวัดสุราษฎร์ธานี อุดหนุนองค์การบริหารส่วนตำบลท่าขนอน	๑๒,๐๐๐	๑๒,๐๐๐	๑๒,๐๐๐	๑๒,๐๐๐	๑๒,๐๐๐	ร้อยละของประสิทธิภาพการปฏิบัติงานของศูนย์ปฏิบัติการร่วมในการช่วยเหลือประชาชนขององค์กรปกครองส่วนท้องถิ่น	ศูนย์ปฏิบัติการร่วมในการช่วยเหลือประชาชนขององค์กรปกครองส่วนท้องถิ่น มีประสิทธิภาพ	สำนักปลัด

(๒) บัญชีโครงการพัฒนาท้องถิ่น

รายละเอียดโครงการพัฒนา แผนพัฒนาท้องถิ่น (พ.ศ. ๒๕๖๖ – ๒๕๗๐) ทบทวนครั้งที่ ๑/๒๕๖๖
องค์การบริหารส่วนตำบลบ้านยาง อำเภอศรีรัตนนิคม จังหวัดสุราษฎร์ธานี

แบบ ผ. ๐๒

ก.ยุทธศาสตร์ชาติ ๒๐ ปี

ยุทธศาสตร์ที่ ๖ ด้านการปรับสมดุลและพัฒนาระบบ

ข.แผนพัฒนาเศรษฐกิจฯ ฉบับที่ ๑๓

หมวดหมายที่ ๑๓ ไทยมีภาครัฐที่ทันสมัย มีประสิทธิภาพและตอบโจทย์ประชาชน

ค.Sustainable Development Goal:SDGs

เป้าหมายที่ ๑๗ เสริมความเข้มแข็งให้แก่กลไกการดำเนินงาน

ง. ยุทธศาสตร์จังหวัด

ยุทธศาสตร์ที่ ๔ การพัฒนาสังคมปลอดภัยคุณภาพชีวิตที่ดี และมีศักยภาพในการแข่งขัน

จ. ยุทธศาสตร์การพัฒนาขององค์กรปกครองส่วนท้องถิ่นในเขตจังหวัด

ยุทธศาสตร์ที่ ๖ ด้านการบริหารจัดการท้องถิ่นที่ดีตามหลักธรรมาภิบาล

๑. ยุทธศาสตร์

ยุทธศาสตร์ที่ ๗ การพัฒนาด้านการบริหารจัดการท้องถิ่นที่ดี

แผนพัฒนาท้องถิ่น (พ.ศ.๒๕๖๖-๒๕๗๐)

๑.๑ กลยุทธ์
 (๑.๒) แผนงาน

กลยุทธ์ที่ ๒ เพิ่มประสิทธิภาพการรักษาความปลอดภัยในชีวิตและทรัพย์สิน
 แผนงาน ๗.๒ อุตุสาหกรรมและการโยธา

ที่	โครงการ	วัตถุประสงค์	เป้าหมาย (ผลผลิตของโครงการ)	งบประมาณ					ตัวชี้วัด (KPI)	ผลที่คาดว่าจะได้รับ	หน่วยงาน รับผิดชอบหลัก
				๒๕๖๖ (บาท)	๒๕๖๗ (บาท)	๒๕๖๘ (บาท)	๒๕๖๙ (บาท)	๒๕๗๐ (บาท)			
๑	โครงการก่อสร้าง/ปรับปรุง/ต่อเติมอาคารสำนักงาน อบต.บ้านยาง	เพื่อให้มีพื้นที่ในการปฏิบัติงานบริการประชาชนให้สะดวกสบาย	ก่อสร้าง/ปรับปรุง/ต่อเติมอาคารสำนักงาน อบต.บ้านยาง	๗,๐๐๐,๐๐๐	๗,๐๐๐,๐๐๐	๗,๐๐๐,๐๐๐	๗,๐๐๐,๐๐๐	๗,๐๐๐,๐๐๐	อาคารที่ได้รับการก่อสร้าง/ปรับปรุง/ต่อเติม	อาคารสำนักงานอยู่ในสภาพที่ดีสามารถใช้งานได้ในการให้บริการประชาชน	กองช่าง
๒	โครงการซ่อมแซมสำนักงาน อบต.บ้านยาง	เพื่อให้อาคารสำนักงานอยู่ในสภาพที่ดีสามารถใช้งานได้	ซ่อมแซมสำนักงาน อบต.บ้านยาง เช่น ประตู หลังคา หน้าต่าง ฝ้าเพดาน ฯลฯ	๓๐๐,๐๐๐	๓๐๐,๐๐๐	๓๐๐,๐๐๐	๓๐๐,๐๐๐	๓๐๐,๐๐๐	อาคารที่ได้รับการซ่อมแซม	อาคารสำนักงานอยู่ในสภาพที่ดีสามารถใช้งานได้ในการให้บริการประชาชน	กองช่าง
๓	โครงการปรับปรุงอาคารสำนักงานศูนย์อพพร.	เพื่อให้มีพื้นที่ในการปฏิบัติงานบริการประชาชนให้สะดวกสบาย	ปรับปรุงต่อเติมอาคารสำนักงานศูนย์อพพร.		๒๐๐,๐๐๐	๒๐๐,๐๐๐	๒๐๐,๐๐๐	๒๐๐,๐๐๐	อาคารที่ได้รับการปรับปรุง	อาคารสำนักงานอยู่ในสภาพที่ดีสามารถใช้งานได้ในการให้บริการประชาชน	กองช่าง

(๒) บัญชีโครงการพัฒนาท้องถิ่น

รายละเอียดโครงการพัฒนา แผนพัฒนาท้องถิ่น (พ.ศ. ๒๕๖๖ – ๒๕๗๐) ทบทวนครั้งที่ ๑/๒๕๖๖
 องค์การบริหารส่วนตำบลบ้านยาง อำเภอศรีวิชัย จ.สุราษฎร์ธานี

แบบ ผ. ๐๒

ก.ยุทธศาสตร์ชาติ ๒๐ ปี

ข.แผนพัฒนาเศรษฐกิจ ฉบับที่ ๑๓

ค.Sustainable Development Goal:SDGs

ง. ยุทธศาสตร์จังหวัด

จ. ยุทธศาสตร์การพัฒนาขององค์กรปกครองส่วนท้องถิ่นในเขตจังหวัด

๑. ยุทธศาสตร์

ยุทธศาสตร์ที่ ๖ ด้านการปรับสมดุลและพัฒนาระบบ

หมวดหมู่ที่ ๑๓ ไทยมีภาครัฐที่ทันสมัย มีประสิทธิภาพและตอบโจทย์ประชาชน

เป้าหมายที่ ๑๗ เสริมความเข้มแข็งให้แก่กลไกการดำเนินงาน

ยุทธศาสตร์ที่ ๔ การพัฒนาสังคมปลอดภัยคุณภาพชีวิตที่ดี และมีศักยภาพในการแข่งขัน

ยุทธศาสตร์ที่ ๖ ด้านการบริหารจัดการท้องถิ่นที่ดีตามหลักธรรมาภิบาล

ยุทธศาสตร์ที่ ๗ การพัฒนาด้านการบริหารจัดการท้องถิ่นที่ดี

แผนพัฒนาท้องถิ่น (พ.ศ.๒๕๖๖-๒๕๗๐)

๑.๑ กลยุทธ์

(๑.๒) แผนงาน

กลยุทธ์ที่

แผนงาน

๒ เพิ่มประสิทธิภาพการรักษาความปลอดภัยในชีวิตและทรัพย์สิน

๗.๒ อุตสาหกรรมและการโยธา

ที่	โครงการ	วัตถุประสงค์	เป้าหมาย (ผลผลิตของโครงการ)	งบประมาณ					ตัวชี้วัด (KPI)	ผลที่คาดว่าจะได้รับ	หน่วยงาน รับผิดชอบหลัก
				๒๕๖๖ (บาท)	๒๕๖๗ (บาท)	๒๕๖๘ (บาท)	๒๕๖๙ (บาท)	๒๕๗๐ (บาท)			
๔	โครงการปรับปรุงภูมิทัศน์ที่ทำการ อบต.บ้านยาง	เพื่อให้ อบต.บ้านยางมีภูมิทัศน์ที่ดูสวยงามมีระเบียบเรียบร้อย	จัดทำสวนหย่อม ซ่อมพันธุ์ไม้ และปรับปรุงสถานที่บริเวณรอบอาคารสำนักงาน	๑,๐๐๐,๐๐๐	๑,๐๐๐,๐๐๐	๑,๐๐๐,๐๐๐	๑,๐๐๐,๐๐๐	๑,๐๐๐,๐๐๐	พื้นที่ในที่ทำการ อบต.ที่ได้รับการปรับปรุง	อบต.บ้านยางมีภูมิทัศน์ที่ดูสวยงามมีระเบียบเรียบร้อย	กองช่าง
๕	โครงการซ่อมแซมอาคารจัดเก็บพัสดุ	เพื่อให้มีสถานที่จัดเก็บพัสดุให้เป็นระเบียบเรียบร้อยและมีความมั่นคง	ซ่อมแซมอาคารจัดเก็บพัสดุ เช่น หลังคา ฯลฯ	๒๐๐,๐๐๐	๒๐๐,๐๐๐	๒๐๐,๐๐๐	๒๐๐,๐๐๐	๒๐๐,๐๐๐	อาคารที่ได้รับการซ่อมแซม	มีสถานที่จัดเก็บพัสดุให้เป็นระเบียบเรียบร้อยและมีความมั่นคง	กองช่าง
๖	โครงการปรับปรุงโรงจอดรถยนต์ องค์การบริหารส่วนตำบลบ้านยาง	เพื่อให้ อบต.บ้านยางมีสถานที่จอดรถยนต์และภูมิทัศน์ที่ดูสวยงามมีระเบียบเรียบร้อย	ปรับปรุงโรงจอดรถยนต์ รื้อถอน ปรับเปลี่ยนที่ตั้ง	๒๐๐,๐๐๐	๒๐๐,๐๐๐	๒๐๐,๐๐๐	๒๐๐,๐๐๐	๒๐๐,๐๐๐	ที่จอดรถยนต์ที่ได้รับการปรับปรุงเปลี่ยนแปลง	อบต.บ้านยางมีสถานที่จอดรถยนต์และภูมิทัศน์ที่มีระเบียบเรียบร้อย	กองช่าง
๗	โครงการปรับปรุงเสาอากาศวิฑูรย์สือสาร ที่ทำการองค์การบริหารส่วนตำบลบ้านยาง	เพื่อให้ อบต.บ้านยางมีเสาอากาศวิฑูรย์ที่พร้อมใช้งานเป็นระเบียบเรียบร้อย	ปรับปรุงเสาอากาศวิฑูรย์ สือ สาร รื้อถอน ปรับเปลี่ยนที่ตั้ง	๒๐๐,๐๐๐	๒๐๐,๐๐๐	๒๐๐,๐๐๐	๒๐๐,๐๐๐	๒๐๐,๐๐๐	เสาอากาศวิฑูรย์ที่ได้รับการปรับปรุงเปลี่ยนแปลง	อบต.บ้านยางมีเสาอากาศวิฑูรย์ที่พร้อมใช้งานเป็นระเบียบเรียบร้อย	กองช่าง

(๒) บัญชีโครงการพัฒนาท้องถิ่น

รายละเอียดโครงการพัฒนา แผนพัฒนาท้องถิ่น (พ.ศ. ๒๕๖๖ - ๒๕๗๐) ทบพวครั้งที่ ๑/๒๕๖๖

องค์การบริหารส่วนตำบลบ้านยาง อำเภอศรีรัตนนิคม จังหวัดสุราษฎร์ธานี

แบบผ. ๐๒/๒

ก.ยุทธศาสตร์ชาติ ๒๐ ปี

ข.แผนพัฒนาเศรษฐกิจฯ ฉบับที่ ๑๓

ค. Sustainable Development Goal: SDGs

ง. ยุทธศาสตร์จังหวัด

จ. ยุทธศาสตร์การพัฒนาขององค์กรปกครองส่วนท้องถิ่นในเขตจังหวัด

ยุทธศาสตร์ที่ ๒ ด้านการสร้างความสามารถในการแข่งขัน

หมวดหมายที่ ๕ ไทยเป็นประตูการค้าการลงทุนและยุทธศาสตร์ทางโลจิสติกส์ที่สำคัญของภูมิภาค

เป้าหมายที่ ๙ สร้างโครงสร้างพื้นฐานที่ทนทาน

ยุทธศาสตร์ที่ ๓ การเชื่อมโยงเส้นทางคมนาคมและศูนย์โลจิสติกส์(Logistics)ภาคใต้ตอนบน

ยุทธศาสตร์ที่ ๑ ด้านโครงสร้างพื้นฐาน

ยุทธศาสตร์ที่ ๓ ยุทธศาสตร์การพัฒนาด้านโครงสร้างพื้นฐาน

กลยุทธ์ที่ ๓ พัฒนาด้านโครงสร้างพื้นฐานทุกเส้นทางให้มีความสะดวกและรวดเร็ว

๑. ยุทธศาสตร์

๑.๑ กลยุทธ์

แผนพัฒนาท้องถิ่น (พ.ศ.๒๕๖๖-๒๕๗๐)

(๑.๒) แผนงาน

แผนงาน ๓.๑ แผนงานอุตสาหกรรมและการโยธา

ที่	โครงการ	วัตถุประสงค์	เป้าหมาย (ผลผลิตของโครงการ)	งบประมาณ					ตัวชี้วัด (KPI)	ผลที่คาดว่าจะได้รับ	หน่วยงานที่ จะขอ ประสาน
				๒๕๖๖ (บาท)	๒๕๖๗ (บาท)	๒๕๖๘ (บาท)	๒๕๖๙ (บาท)	๒๕๗๐ (บาท)			
๑	โครงการก่อสร้างถนนลาดยางแอสฟัลติกคอนกรีตสายเกาะพอ หมู่ที่ ๖ ตำบลบ้านยาง กอนกรีตสายเกาะพอ หมู่ที่ ๖ ตำบลบ้านยาง เชื่อมต่อ หมู่ที่ ๑๒ ตำบลท่าขนอน	เพื่อให้ประชาชนตำบลบ้านยางและตำบลท่าขนอนได้รับความสะดวกในการคมนาคม	ถนนลาดยางแอสฟัลติกคอนกรีตสายเกาะพอ หมู่ที่ ๖ ตำบลบ้านยาง เชื่อมต่อ หมู่ที่ ๑๒ ตำบลท่าขนอน กว้าง ๕ เมตร ยาว ๑,๕๐๐ เมตร	๔,๐๕๐,๐๐๐	๔,๐๕๐,๐๐๐	๔,๐๕๐,๐๐๐	๔,๐๕๐,๐๐๐	๔,๐๕๐,๐๐๐	ประชาชนร้อยละ ๗๐ ได้รับความสะดวกในการคมนาคม	ประชาชนได้รับความสะดวกในการคมนาคมมากขึ้น	อบจ.
๒	โครงการก่อสร้างสะพานคอนกรีตเสริมเหล็กบ้านปากคู หมู่ที่ ๖ ตำบลบ้านยาง เชื่อมต่อ หมู่ที่ ๒ ตำบลท่ากระดาน	เพื่อให้ประชาชนตำบลบ้านยางและตำบลท่ากระดานได้รับความสะดวกในการคมนาคม	ก่อสร้างสะพานคอนกรีตเสริมเหล็กบ้านปากคู หมู่ที่ ๖ ตำบลบ้านยาง เชื่อมต่อ หมู่ที่ ๒ ตำบลท่ากระดาน ขนาดกว้าง ๖ เมตร ทางเท้าข้างละ ๑.๒๐ เมตร ระยะทาง ๑๙๕ เมตร คอสะพานยาว ๓๐๐ เมตร พร้อมฝังท่อลอดกลมขนาดเส้นผ่าศูนย์กลาง ๑ เมตร จำนวน ๓ จุด จุดละ ๒๔ ท่อน รวม ๗๒ ท่อน	๔๒,๐๐๐,๐๐๐	๔๒,๐๐๐,๐๐๐	๔๒,๐๐๐,๐๐๐	๔๒,๐๐๐,๐๐๐	๔๒,๐๐๐,๐๐๐	ประชาชนร้อยละ ๘๐ ได้รับความสะดวกในการคมนาคม	ประชาชนตำบลบ้านยางและตำบลท่ากระดานได้รับความสะดวกในการคมนาคมมากขึ้น	อบจ.

(๒) บัญชีโครงการพัฒนาท้องถิ่น

รายละเอียดโครงการพัฒนา แผนพัฒนาท้องถิ่น (พ.ศ. ๒๕๖๖ – ๒๕๗๐) ทบพทครั้งที่ ๑/๒๕๖๖

องค์การบริหารส่วนตำบลบ้านยาง อำเภอศีร์ษะเกษ จังหวัดสุราษฎร์ธานี

แบบผ. ๐๒/๒

ก.ยุทธศาสตร์ชาติ ๒๐ ปี

ข.แผนพัฒนาเศรษฐกิจฯ ฉบับที่ ๑๓

ค. Sustainable Development Goal: SDGs

ง. ยุทธศาสตร์จังหวัด

จ. ยุทธศาสตร์การพัฒนาขององค์กรปกครองส่วนท้องถิ่นในเขตจังหวัด

ยุทธศาสตร์ที่ ๒ ด้านการสร้างความสามารถในการแข่งขัน

หมวดหมู่ที่ ๕ ไทยเป็นประตูการค้าการลงทุนและยุทธศาสตร์ทางโลจิสติกส์ที่สำคัญของภูมิภาค

เป้าหมายที่ ๙ สร้างโครงสร้างพื้นฐานที่ทนทาน

ยุทธศาสตร์ที่ ๓ การเชื่อมโยงเส้นทางคมนาคมและศูนย์โลจิสติกส์(Logistics)ภาคใต้ตอนบน

ยุทธศาสตร์ที่ ๑ ด้านโครงสร้างพื้นฐาน

ยุทธศาสตร์ที่ ๓ ยุทธศาสตร์การพัฒนาด้านโครงสร้างพื้นฐาน

กลยุทธ์ที่ ๓ พัฒนาด้านโครงสร้างพื้นฐานทุกเส้นทางให้มีความสะดวกและรวดเร็ว

๑. ยุทธศาสตร์

๑.๑ กลยุทธ์

แผนพัฒนาท้องถิ่น (พ.ศ.๒๕๖๖-๒๕๗๐)

(๑.๒) แผนงาน

แผนงาน ๓.๑ แผนงานอุตสาหกรรมและการโยธา

ที่	โครงการ	วัตถุประสงค์	เป้าหมาย (ผลผลิตของโครงการ)	งบประมาณ					ตัวชี้วัด (KPI)	ผลที่คาดว่าจะได้รับ	หน่วยงาน ที่จะขอ ประสาน
				๒๕๖๖ (บาท)	๒๕๖๗ (บาท)	๒๕๖๘ (บาท)	๒๕๖๙ (บาท)	๒๕๗๐ (บาท)			
๓	โครงการก่อสร้างระบบประปา หมู่ที่ ๕	เพื่อให้ทุกครัวเรือนมีน้ำประปาใช้	เปลี่ยนถังประปา ขยายท่อเมน หมู่ที่ ๕	๒,๕๐๐,๐๐๐	๒,๕๐๐,๐๐๐	๒,๕๐๐,๐๐๐	๒,๕๐๐,๐๐๐	๒,๕๐๐,๐๐๐	ร้อยละ ๑๐๐ ของประชาชนมีน้ำใช้	ทุกครัวเรือนมีน้ำใช้	อบจ.
๔	โครงการปรับปรุงถนนลาดยางผิวจราจรแอสฟัลติกคอนกรีตสายปากหาร-เขี้ยวหมวง หมู่ที่ ๒-หมู่ที่ ๘	เพื่อให้ประชาชนตำบลบ้านยางได้รับความสะดวกในการคมนาคม	ถนนลาดยางผิวจราจรแอสฟัลติกคอนกรีตสายปากหาร-เขี้ยวหมวง หมู่ที่ ๒-หมู่ที่ ๘ กว้าง ๖ เมตร ยาว ๕๖๐ เมตร	๒,๐๘๐,๐๐๐	๒,๐๘๐,๐๐๐	๒,๐๘๐,๐๐๐	๒,๐๘๐,๐๐๐	๒,๐๘๐,๐๐๐	ประชาชนร้อยละ ๗๐ ได้รับความสะดวกในการคมนาคมมากขึ้น	ประชาชนได้รับความสะดวกในการคมนาคม	กองช่าง
๕	โครงการปรับปรุงถนนลาดยางผิวจราจรแบบแอสฟัลติกคอนกรีตสาย ครัว-นางแก้ว หมู่ที่ ๕	เพื่อให้ประชาชนตำบลบ้านยางได้รับความสะดวกในการคมนาคม	ปรับปรุงถนนลาดยางผิวจราจรแบบแอสฟัลติกคอนกรีต กว้าง ๕ เมตร ยาว ๑,๙๐๐ เมตร	๕,๗๐๐,๐๐๐	๕,๗๐๐,๐๐๐	๕,๗๐๐,๐๐๐	๕,๗๐๐,๐๐๐	๕,๗๐๐,๐๐๐	ประชาชนร้อยละ ๗๐ ได้รับความสะดวกในการคมนาคม	ประชาชนได้รับความสะดวกในการคมนาคม	กองช่าง

(๒) บัญชีโครงการพัฒนาท้องถิ่น

รายละเอียดโครงการพัฒนา แผนพัฒนาท้องถิ่น (พ.ศ. ๒๕๖๖ – ๒๕๗๐) ทบพทครั้งที่ ๑/๒๕๖๖

องค์การบริหารส่วนตำบลบ้านยาง อำเภอศรีรัตนนิคม จังหวัดสุราษฎร์ธานี

แบบผ. ๐๒/๒

ก.ยุทธศาสตร์ชาติ ๒๐ ปี

ข.แผนพัฒนาเศรษฐกิจฯ ฉบับที่ ๑๓

ค. Sustainable Development Goal: SDGs

ง. ยุทธศาสตร์จังหวัด

จ. ยุทธศาสตร์การพัฒนาขององค์กรปกครองส่วนท้องถิ่นในเขตจังหวัด

ยุทธศาสตร์ที่ ๒ ด้านการสร้างความสามารถในการแข่งขัน

หมวดหมู่ที่ ๕ ไทยเป็นประตูการค้าการลงทุนและยุทธศาสตร์ทางโลจิสติกส์ที่สำคัญของภูมิภาค

เป้าหมายที่ ๙ สร้างโครงสร้างพื้นฐานที่ทนทาน

ยุทธศาสตร์ที่ ๓ การเชื่อมโยงเส้นทางคมนาคมและศูนย์โลจิสติกส์(Logistics)ภาคใต้ตอนบน

ยุทธศาสตร์ที่ ๑ ด้านโครงสร้างพื้นฐาน

ยุทธศาสตร์ที่ ๓ ยุทธศาสตร์การพัฒนาด้านโครงสร้างพื้นฐาน

กลยุทธ์ที่ ๓ พัฒนาด้านโครงสร้างพื้นฐานทุกเส้นทางให้มีความสะดวกและรวดเร็ว

๑. ยุทธศาสตร์

๑.๑ กลยุทธ์

แผนพัฒนาท้องถิ่น (พ.ศ.๒๕๖๖-๒๕๗๐)

(๑.๒) แผนงาน

แผนงาน ๓.๑ แผนงานอุตสาหกรรมและการโยธา

ที่	โครงการ	วัตถุประสงค์	เป้าหมาย (ผลผลิตของโครงการ)	งบประมาณ					ตัวชี้วัด (KPI)	ผลที่คาดว่าจะได้รับ	หน่วยงาน ที่จะขอ ประสาน
				๒๕๖๖ (บาท)	๒๕๖๗ (บาท)	๒๕๖๘ (บาท)	๒๕๖๙ (บาท)	๒๕๗๐ (บาท)			
๖	โครงการก่อสร้างระบบกระจายน้ำพลังงานแสงอาทิตย์ บ้านย่านยาว หมู่ที่ ๓	เพื่อใช้ในการผลิตน้ำประปา	ก่อสร้างระบบกระจายน้ำด้วยพลังงานแสงอาทิตย์	๕,๐๐๐,๐๐๐	๕,๐๐๐,๐๐๐	๕,๐๐๐,๐๐๐	๕,๐๐๐,๐๐๐	๕,๐๐๐,๐๐๐	ร้อยละ ๘๐ ของครัวเรือนมีน้ำใช้อุปโภคบริโภคอย่างเพียงพอ	ประชาชนมีน้ำใช้อุปโภคบริโภคอย่างเพียงพอ	กองช่าง
๗	โครงการปรับปรุงถนนลาดยางผิวจราจรแบบแอสฟัลติกคอนกรีตสาย ครว.-นางแก้ว หมู่ที่ ๕	เพื่อให้ประชาชนตำบลบ้านยางได้รับความสะดวกในการคมนาคม	ปรับปรุงถนนลาดยางผิวจราจรแบบแอสฟัลติกคอนกรีต กว้าง ๕ เมตร ยาว ๑,๙๐๐ เมตร	๕,๗๐๐,๐๐๐	๕,๗๐๐,๐๐๐	๕,๗๐๐,๐๐๐	๕,๗๐๐,๐๐๐	๕,๗๐๐,๐๐๐	ประชาชนร้อยละ ๗๐ ได้รับความสะดวกในการคมนาคม	ประชาชน ได้รับความสะดวกในการคมนาคม	กองช่าง
๘	โครงการก่อสร้างระบบกระจายน้ำพลังงานแสงอาทิตย์ บ้านย่านยาว หมู่ที่ ๓	เพื่อใช้ในการผลิตน้ำประปา	ก่อสร้างระบบกระจายน้ำด้วยพลังงานแสงอาทิตย์	๕,๐๐๐,๐๐๐	๕,๐๐๐,๐๐๐	๕,๐๐๐,๐๐๐	๕,๐๐๐,๐๐๐	๕,๐๐๐,๐๐๐	ร้อยละ ๘๐ ของครัวเรือนมีน้ำใช้อุปโภคบริโภคอย่างเพียงพอ	ประชาชนมีน้ำใช้อุปโภคบริโภคอย่างเพียงพอ	กองช่าง

(๒) บัญชีโครงการพัฒนาท้องถิ่น

รายละเอียดโครงการพัฒนา แผนพัฒนาท้องถิ่น (พ.ศ. ๒๕๖๖ - ๒๕๗๐) ทบพทครั้งที่ ๑/๒๕๖๖

องค์การบริหารส่วนตำบลบ้านยาง อำเภอศรีรัตนนิคม จังหวัดสุราษฎร์ธานี

แบบผ. ๐๒/๒

ก.ยุทธศาสตร์ชาติ ๒๐ ปี

ยุทธศาสตร์ที่ ๒ ด้านการสร้างความสามารถในการแข่งขัน

ข.แผนพัฒนาเศรษฐกิจฯ ฉบับที่ ๑๓

หมวดหมายที่ ๕ ไทยเป็นประตูการค้าการลงทุนและยุทธศาสตร์ทางโลจิสติกส์ที่สำคัญของภูมิภาค

ค.Sustainable Development Goal:SDGs

เป้าหมายที่ ๙ สร้างโครงสร้างพื้นฐานที่ทนทาน

ง. ยุทธศาสตร์จังหวัด

ยุทธศาสตร์ที่ ๓ การเชื่อมโยงเส้นทางคมนาคมและศูนย์โลจิสติกส์(Logistics)ภาคใต้ตอนบน

จ. ยุทธศาสตร์การพัฒนาขององค์กรปกครองส่วนท้องถิ่นในเขตจังหวัด

ยุทธศาสตร์ที่ ๑ ด้านโครงสร้างพื้นฐาน

๑. ยุทธศาสตร์

ยุทธศาสตร์ที่ ๓ ยุทธศาสตร์การพัฒนาด้านโครงสร้างพื้นฐาน

๑.๑ กลยุทธ์

กลยุทธ์ที่ ๓ พัฒนาด้านโครงสร้างพื้นฐานทุกเส้นทางให้มีความสะดวกและรวดเร็ว

แผนพัฒนาท้องถิ่น (พ.ศ.๒๕๖๖-๒๕๗๐)

(๑.๒) แผนงาน

แผนงาน ๓.๑ แผนงานอุตสาหกรรมและการโยธา

ที่	โครงการ	วัตถุประสงค์	เป้าหมาย (ผลผลิตของโครงการ)	งบประมาณ					ตัวชี้วัด (KPI)	ผลที่คาดว่าจะได้รับ	หน่วยงาน ที่จะขอ ประสาน
				๒๕๖๖ (บาท)	๒๕๖๗ (บาท)	๒๕๖๘ (บาท)	๒๕๖๙ (บาท)	๒๕๗๐ (บาท)			
๙	โครงการปรับปรุงเครื่องผลิตน้ำประปาขนาดใหญ่ กำลังผลิต ๑๐ ลูกบาศก์เมตรต่อชั่วโมง บ้านนางแก้ว หมู่ที่ ๕	เพื่อใช้ในการผลิตน้ำประปา	ปรับปรุงระบบประปาหมู่บ้านแบบผิวดินขนาดใหญ่ หมู่ที่ ๕ บ้านนางแก้ว	๔,๙๖๕,๐๐๐	๔,๙๖๕,๐๐๐	๔,๙๖๕,๐๐๐	๔,๙๖๕,๐๐๐	๔,๙๖๕,๐๐๐	ร้อยละ ๘๐ ของครัวเรือนมีน้ำใช้อุปโภคบริโภค อย่างเพียงพอ	ประชาชนมีน้ำใช้อุปโภคบริโภค อย่างเพียงพอ	กองช่าง
๑๐	โครงการปรับปรุงเครื่องผลิตน้ำประปาขนาดใหญ่ กำลังผลิต ๑๐ ลูกบาศก์เมตรต่อชั่วโมง บ้านเขี้ยวหมวง หมู่ที่ ๘	เพื่อใช้ในการผลิตน้ำประปา	ปรับปรุงระบบประปาหมู่บ้านแบบผิวดินขนาดใหญ่ หมู่ที่ ๘ บ้านเขี้ยวหมวง	๔,๙๖๕,๐๐๐	๔,๙๖๕,๐๐๐	๔,๙๖๕,๐๐๐	๔,๙๖๕,๐๐๐	๔,๙๖๕,๐๐๐	ร้อยละ ๘๐ ของครัวเรือนมีน้ำใช้อุปโภคบริโภค อย่างเพียงพอ	ประชาชนมีน้ำใช้อุปโภคบริโภค อย่างเพียงพอ	กองช่าง

บัญชีครุภัณฑ์

แบบ ผ. ๐๓

แผนพัฒนาท้องถิ่น (พ.ศ. ๒๕๖๖ - ๒๕๗๐) ทบพวนครั้งที่ ๑/๒๕๖๖ องค์การบริหารส่วนตำบลบ้านยาง

๑.ประเภทครุภัณฑ์ ครุภัณฑ์การเกษตร

๑.๑ กลยุทธ์ ส่งเสริมการมีส่วนร่วมในการบริหารจัดการทรัพยากรธรรมชาติและสิ่งแวดล้อมให้มีประสิทธิภาพและส่งเสริมกิจกรรมอนุรักษ์ทรัพยากรธรรมชาติและสิ่งแวดล้อม

(๑) แผนงาน อุตสาหกรรมและการโยธา

ที่	แผนงาน	หมวด	ประเภท	เป้าหมาย (ผลผลิตของ ครุภัณฑ์)	งบประมาณ					หน่วยงาน รับผิดชอบ หลัก
					๒๕๖๖ (บาท)	๒๕๖๗ (บาท)	๒๕๖๘ (บาท)	๒๕๖๙ (บาท)	๒๕๗๐ (บาท)	

แผนพัฒนาท้องถิ่น (พ.ศ.๒๕๖๖-๒๕๗๐)

๑	แผนงาน อุตสาหกรรมการ โยธา	ค่าครุภัณฑ์	ครุภัณฑ์การเกษตร	เพื่อจัดซื้อปั้มน้ำบาดาล (ซีพีเมอร์ส) เป็นเครื่องสูบน้ำแบบจุ่มใต้น้ำขนาด ๑.๕ นิ้ว ๒ แรงม้า พร้อมอุปกรณ์ประกอบของปั้มน้ำ จำนวน ๑ เครื่อง	๒๔,๐๐๐	๒๔,๐๐๐	๒๔,๐๐๐	๒๔,๐๐๐	๒๔,๐๐๐	กองช่าง
๒	แผนงาน อุตสาหกรรมการ โยธา	ค่าครุภัณฑ์	ครุภัณฑ์การเกษตร	เพื่อจัดซื้อปั้มน้ำด้วยไฟฟ้าแบบ หอยโข่ง สูบน้ำได้ ๔๕๐ ลิตรต่อนาที ๑. เป็นเครื่องสูบน้ำแบบหอยโข่ง ใช้มอเตอร์ไฟฟ้า ๒. ขนาดท่อส่งไม่น้อยกว่า ๒ นิ้ว (๕๐ มิลลิเมตร) ๓. สูบน้ำได้ไม่น้อยกว่าตามปริมาณที่กำหนด ๔. ส่งน้ำได้สูงไม่น้อยกว่า ๙ เมตร หรือปริมาณ ๓๐ ฟุต ๕. อุปกรณ์ประกอบของเครื่องสูบน้ำ และของมอเตอร์ไฟฟ้าต้องมีครบชุดพร้อมที่จะใช้งานได้	๑๑,๐๐๐	๑๑,๐๐๐	๑๑,๐๐๐	๑๑,๐๐๐	๑๑,๐๐๐	กองช่าง

บัญชีครุภัณฑ์

แผนพัฒนาท้องถิ่น (พ.ศ. ๒๕๖๖ - ๒๕๗๐) ทบพทครั้งที่ ๑/๒๕๖๖ องค์การบริหารส่วนตำบลบ้านยาง

แบบ ผ. ๐๓

๑.ประเภทครุภัณฑ์ ครุภัณฑ์การเกษตร

๑.๑ กลยุทธ์ ส่งเสริมการมีส่วนร่วมในการบริหารจัดการทรัพยากรธรรมชาติและสิ่งแวดล้อมให้มีประสิทธิภาพและส่งเสริมกิจกรรมอนุรักษ์ทรัพยากรธรรมชาติและสิ่งแวดล้อม

(๑) แผนงาน อุตสาหกรรมและการโยธา

ที่	แผนงาน	หมวด	ประเภท	เป้าหมาย (ผลผลิตของครุภัณฑ์)	งบประมาณ					หน่วยงาน รับผิดชอบ หลัก
					๒๕๖๖ (บาท)	๒๕๖๗ (บาท)	๒๕๖๘ (บาท)	๒๕๖๙ (บาท)	๒๕๗๐ (บาท)	

แผนพัฒนาท้องถิ่น (พ.ศ.๒๕๖๖-๒๕๗๐)

๓	แผนงาน อุตสาหกรรม และการโยธา	ครุภัณฑ์	ครุภัณฑ์ การเกษตร	-จัดซื้อเครื่องจ่ายสารละลายคลอรีน แรงดันไฟฟ้า 220 โวลต์ 1 เฟด 50 แรงดันไม่น้อยกว่า 3.7 บาร์ จำนวน 2 เครื่อง(ราคาตามท้องตลาด)	๓๐,๐๐๐	๓๐,๐๐๐	๓๐,๐๐๐	๓๐,๐๐๐	๓๐,๐๐๐	ช่าง
๔	แผนงาน อุตสาหกรรม และการโยธา	ครุภัณฑ์	ครุภัณฑ์ การเกษตร	จัดซื้อปั้มน้ำด้วยไฟฟ้าแบบหอยโข่ง -จัดซื้อเครื่องปั้มน้ำไฟฟ้าแบบหอยโข่ง สูบน้ำไม่น้อยกว่า 450 ลิตรต่อนาที จำนวน 1 ตัว - เป็นเครื่องสูบน้ำแบบหอยโข่ง ใช้ มอเตอร์ไฟฟ้า - ขนาดท่อส่งไม่น้อยกว่า 2 นิ้ว - สูบน้ำได้ไม่น้อยกว่าตามปริมาณที่ กำหนด - ส่งน้ำได้สูงไม่น้อยกว่า 9 เมตรหรือ ประมาณ 30 ฟุต	๒๕,๐๐๐	๒๕,๐๐๐	๒๕,๐๐๐	๒๕,๐๐๐	๒๕,๐๐๐	ช่าง
๕	แผนงาน อุตสาหกรรม และการโยธา	ครุภัณฑ์	ครุภัณฑ์ การเกษตร	จัดซื้อปั้มน้ำบาดาล(ซัมเมอร์ส) เป็น -เพื่อจ่ายเป็นน้ำบาดาล(ซัมเมอร์ส)เป็น เครื่องสูบบนจุ่มใต้ดินขนาด 1.5 นิ้ว 2 แรงม้า พร้อมอุปกรณ์ประกอบของปั้มน้ำ	๓๐,๐๐๐	๓๐,๐๐๐	๓๐,๐๐๐	๓๐,๐๐๐	๓๐,๐๐๐	ช่าง

๒.ประเภทครุภัณฑ์ คอมพิวเตอร์

๒.๑ กลยุทธ์ พัฒนาด้านโครงสร้างพื้นฐานทุกเส้นทางให้มีความสะดวกและรวดเร็ว

(๑) แผนงาน อุตสาหกรรมการโยธา

แบบ ผ. ๐๓

ที่	แผนงาน	หมวด	ประเภท	เป้าหมาย (ผลผลิตของครุภัณฑ์)	งบประมาณ					หน่วยงาน รับผิดชอบ หลัก
					๒๕๖๖ (บาท)	๒๕๖๗ (บาท)	๒๕๖๘ (บาท)	๒๕๖๙ (บาท)	๒๕๗๐ (บาท)	

แผนพัฒนาท้องถิ่น (พ.ศ. ๒๕๖๖-๒๕๗๐)

๑	แผนงาน อุตสาหกรรม การโยธา	ครุภัณฑ์	ครุภัณฑ์ คอมพิวเตอร์	-จัดซื้อ กล้องวงจรปิด	๓๐๐,๐๐๐	๓๐๐,๐๐๐	๓๐๐,๐๐๐	๓๐๐,๐๐๐	๓๐๐,๐๐๐	๓๐๐,๐๐๐	กองช่าง
---	---------------------------------	----------	-------------------------	-----------------------	---------	---------	---------	---------	---------	---------	---------

บัญชีครุภัณฑ์

แผนพัฒนาท้องถิ่น (พ.ศ. ๒๕๖๖ - ๒๕๗๐) ทบพวนครั้งที่ ๑/๒๕๖๖ องค์การบริหารส่วนตำบลบ้านยาง

แบบ ผ. ๐๓

๓.ประเภทครุภัณฑ์ ครุภัณฑ์ยานพาหนะและขนส่ง

๓.๑ กลยุทธ์ พัฒนาด้านโครงสร้างพื้นฐานทุกเส้นทางให้มีความสะดวกและรวดเร็ว

(๑) แผนงาน อุตสาหกรรมและการโยธา

ที่	แผนงาน	หมวด	ประเภท	เป้าหมาย	งบประมาณ
-----	--------	------	--------	----------	----------

				(ผลผลิตของครุภัณฑ์)	๒๕๖๖ (บาท)	๒๕๖๗ (บาท)	๒๕๖๘ (บาท)	๒๕๖๙ (บาท)	๒๕๗๐ (บาท)	หน่วยงาน รับผิดชอบ หลัก
๑	แผนงาน อุตสาหกรรม การโยธา	ค่าครุภัณฑ์	ครุภัณฑ์ ยานพาหนะและ ขนส่ง	เพื่อจัดซื้อรถบรรทุก (ดีเซล) ขนาด ๑ ตัน ขับเคลื่อน ๔ ล้อ -แบบดับเบิ้ลแค้น -คุณลักษณะเฉพาะ ขนาด ๑ ตัน ชนิดขับเคลื่อน ๔ ล้อ ปริมาตรกระบอกสูบไม่ต่ำกว่า ๒๔๐๐ ซีซี หรือกำลัง เครื่องยนต์สูงสุดไม่ต่ำกว่า ๑๑๐ กิโลวัตต์ -ห้องโดยสารเป็นแบบดับเบิ้ล แค้น ๔ ประตู -เป็นกะบะสำเร็จรูป -เป็นราคารวม เครื่องปรับอากาศ (ราคารวมภาษีสรรพสามิต	๑,๕๐๐,๐๐๐	๑,๕๐๐,๐๐๐	๑,๕๐๐,๐๐๐	๑,๕๐๐,๐๐๐	๑,๕๐๐,๐๐๐	ช่าง

บัญชีครุภัณฑ์

แผนพัฒนาท้องถิ่น (พ.ศ. ๒๕๖๖ - ๒๕๗๐) ทบพทครั้งที่ ๑/๒๕๖๖ องค์การบริหารส่วนตำบลบ้านยาง

แบบ ผ. ๐๓

๔.ประเภทครุภัณฑ์ ครุภัณฑ์สำนักงาน

๔.๑ กลยุทธ์ พัฒนาการมีส่วนร่วมของประชาชนในการพัฒนาท้องถิ่นเพิ่มประสิทธิภาพในการปฏิบัติงาน

(๑) แผนงาน บริหารงานทั่วไป

แผนพัฒนาท้องถิ่น (พ.ศ.๒๕๖๖-๒๕๗๐)

ที่	แผนงาน	หมวด	ประเภท	เป้าหมาย (ผลผลิตของครุภัณฑ์)	งบประมาณ					หน่วยงาน รับผิดชอบ หลัก
					๒๕๖๖ (บาท)	๒๕๖๗ (บาท)	๒๕๖๘ (บาท)	๒๕๖๙ (บาท)	๒๕๗๐ (บาท)	
๑	แผนงาน บริหารงาน ทั่วไป	ค่าครุภัณฑ์	ครุภัณฑ์ สำนักงาน	ตู้เหล็กเก็บเอกสาร ๔ ชั้น -ตู้เก็บเอกสารขนาด กว้าง ๙๒ ซม. ลึก ๓๑.๑ ซม. สูง ๑๗๔.๓ ซม. -ตู้ผลิตจากเหล็กแผ่นรีดเย็น SPCC CRI-S -เหล็กทั้งหมดผ่านการทำความสะอาดผิว งานล้างไขมัน และเคลือบผิวป้องกันสนิม จำนวน ๑ ตู้ ตู้อะ ๘,๐๐๐ บาท (ตามราคาท้องตลาด)	๑๖,๐๐๐	๑๖,๐๐๐	๑๖,๐๐๐	๑๖,๐๐๐	๑๖,๐๐๐	สำนักงานปลัด

๕.ประเภทครุภัณฑ์ ครุภัณฑ์ไฟฟ้าและวิทยุ

๕.๑ กลยุทธ์ เพิ่มประสิทธิภาพการรักษาความปลอดภัยในชีวิตและทรัพย์สิน

(๑) แผนงาน แผนงานรักษาความสงบภายใน

ที่	แผนงาน	หมวด	ประเภท	เป้าหมาย (ผลผลิตของครุภัณฑ์)	งบประมาณ					หน่วยงาน รับผิดชอบ หลัก
					๒๕๖๖ (บาท)	๒๕๖๗ (บาท)	๒๕๖๘ (บาท)	๒๕๖๙ (บาท)	๒๕๗๐ (บาท)	
๑	แผนงานรักษา ความสงบ ภายใน	ค่าครุภัณฑ์	ครุภัณฑ์ไฟฟ้า และวิทยุ	เพื่อจัดซื้อเครื่องรับส่งวิทยุ ระบบ VHF/FM ชนิดมือถือ ๕ วัตต์ ตัวละ ๑๒๐๐๐ บาท จำนวน ๓๕ เครื่อง	๔๒๐,๐๐๐	๔๒๐,๐๐๐	๔๒๐,๐๐๐	๔๒๐,๐๐๐	๔๒๐,๐๐๐	สำนักงานปลัด ป้องกัน

บัญชีครุภัณฑ์

แผนพัฒนาท้องถิ่น (พ.ศ. ๒๕๖๖ - ๒๕๗๐) ทบพทครั้งที่ ๑/๒๕๖๖ องค์การบริหารส่วนตำบลบ้านยาง

แบบ ผ. ๐๓

๑.ประเภทครุภัณฑ์ ครุภัณฑ์การ

๑.๑ กลยุทธ์ พัฒนาการมีส่วนร่วมของประชาชนในการพัฒนาท้องถิ่นเพิ่มประสิทธิภาพในการปฏิบัติงาน

(๑) แผนงาน สาธารณสุข

ที่	แผนงาน	หมวด	ประเภท	เป้าหมาย (ผลผลิตของ คุรุภัณฑ์)	งบประมาณ					หน่วยงาน รับผิดชอบ หลัก
					๒๕๖๖ (บาท)	๒๕๖๗ (บาท)	๒๕๖๘ (บาท)	๒๕๖๙ (บาท)	๒๕๗๐ (บาท)	
๑	แผนงาน สาธารณสุข	ค่าครุภัณฑ์	ครุภัณฑ์วิทยาศาสตร์	เครื่องพ่นหมอกควันชนิดสายสะพาย ไหล่ กำจัดยุ่งลายและแมลง ข้อมูลทางเทคนิค แรงอัด ๑๘.๗ กิโลวัตต์หรือ ๒๕.๔ แรงม้า ปริมาณการเปลี่ยนแปลงน้ำมันเชื้อเพลิง ๒.๐ ลิตร/ ชม. ถังบรรจุน้ำมันเชื้อเพลิง ๑.๒ ลิตร แรงอัดในถังน้ำมันเชื้อเพลิง ๐.๐๖ บาร์ กำลังไฟจุดระเบิด(ถ่านไฟฉาย) ๔x๑.๕ โวลต์ ระบบจุดระเบิด คอล์ยแม็กนีโต ปริมาณการฉีดพ่นสารเคมี ๘ - ๔๒ ลิตร/ ชม. ถังบรรจุสารเคมี ๕.๗๑ ลิตร แรงอัดในถังบรรจุสารเคมี ๐.๒๕ บาร์ น้ำหนักเครื่อง (ไม่บรรจุสารเคมี) ๗.๙ กิโลกรัม ขนาดตัวเครื่อง ๒๗ x ๓๔ x ๑๓๗.๕/๑๓๓ ซม. อุปกรณ์ประจำเครื่อง ขนาดหัวฉีด ๐.๘ มม.(๑๐ ลิตร / ชม.) ๑ ชิ้น ๑.๐ มม.(๑๕ ลิตร / ชม.) ๑ ชิ้น ๑.๒ มม. (๒๐ ลิตร / ชม.) ๑ ชิ้น ๑.๔ มม. (๓๐ ลิตร / ชม.) ๑ ชิ้น ท่อยาวดูดน้ำยาในถัง ๑ ชิ้น (สืบราคาท้องตลาด)		๗๕,๐๐๐	๗๕,๐๐๐	๗๕,๐๐๐	๗๕,๐๐๐	สำนักงาน ปลัด

บัญชีครุภัณฑ์

แผนพัฒนาท้องถิ่น (พ.ศ. ๒๕๖๖ - ๒๕๗๐) ทบพทครั้งที่ ๑/๒๕๖๖ องค์การบริหารส่วนตำบลบ้านยาง

แบบ ผ. ๐๓

๒.ประเภทครุภัณฑ์ ครุภัณฑ์คอมพิวเตอร์

๒.๑ กลยุทธ์ พัฒนาการมีส่วนร่วมของประชาชนในการพัฒนาท้องถิ่นเพิ่มประสิทธิภาพในการปฏิบัติงาน

(๑) แผนงาน บริหารงานทั่วไป

แผนพัฒนาท้องถิ่น (พ.ศ.๒๕๖๖-๒๕๗๐)

ที่	แผนงาน	หมวด	ประเภท	เป้าหมาย (ผลผลิตของครุภัณฑ์)	งบประมาณ					หน่วยงาน รับผิดชอบหลัก
					๒๕๖๖ (บาท)	๒๕๖๗ (บาท)	๒๕๖๘ (บาท)	๒๕๖๙ (บาท)	๒๕๗๐ (บาท)	
๑	แผนงาน บริหารงาน ทั่วไป	ค่าครุภัณฑ์	ครุภัณฑ์ คอมพิวเตอร์และ อิเล็กทรอนิกส์	เครื่องคอมพิวเตอร์ สำหรับงาน สำนักงาน *(จอแสดงภาพขนาดไม่ น้อยกว่า ๑๙ นิ้ว) คุณสมบัติ พื้นฐาน - มีหน่วยประมวลผลกลาง (CPU) ไม่น้อยกว่า ๔ แกนหลัก (๔ core) และ ๘ แกนเสมือน (๘ Thread) และมีเทคโนโลยีเพิ่ม สัญญาณนาฬิกาได้ในกรณีที่ต้องใช้ ความสามารถในการประมวลผลสูง (Troost หรือ Max Boost) โดยมี ความเร็วสัญญาณนาฬิกาสูงสุด ไม่ น้อยกว่า ๔ GHz จำนวน ๑ หน่วย - หน่วยประมวลผลกลาง (CPU) มี หน่วยความจำ แบบ Cache Memory รวมในระดับ (Level) เดียวกัน ขนาดไม่น้อยกว่า ๔ MB - มีหน่วยความจำหลัก (RAM) ชนิด DDR๔ หรือดีกว่า มีขนาดไม่น้อย กว่า ๘ GB - มีหน่วยจัดเก็บข้อมูล ชนิด SATA หรือดีกว่า ขนาดความจุไม่น้อยกว่า ๑ TB หรือ ชนิด Solid StateDrive ขนาดความจุไม่น้อยกว่า ๒๕๐ GB จำนวน ๑ หน่วย - มีช่องเชื่อมต่อระบบเครือข่าย (Network Interface) แ บ บ		๒๐,๐๐๐	๒๐,๐๐๐	๒๐,๐๐๐	๒๐,๐๐๐	สำนักงาน งานวิเคราะห์

				๑๐/๑๐๐/๑๐๐๐ Base-T หรือ ดีกว่า จำนวนไม่น้อยกว่า ๑ ช่อง - มีช่องเชื่อมต่อ (Interface) แบบ USB ๒.๐ หรือดีกว่า ไม่น้อยกว่า ๓ ช่อง - มีแป้นพิมพ์และเมาส์ - มีจอแสดงภาพขนาดไม่น้อยกว่า ๑๙ นิ้ว จำนวน ๑ หน่วย (เกณฑ์ราคากลางและคุณลักษณะ พื้นฐานการจัดหาอุปกรณ์และระบบ คอมพิวเตอร์ฉบับเดือน มีนาคม ๒๕๖๖)						
--	--	--	--	--	--	--	--	--	--	--

บัญชีครุภัณฑ์

แผนพัฒนาท้องถิ่น (พ.ศ. ๒๕๖๖ - ๒๕๗๐) ทบพวครั้งที่ ๑/๒๕๖๖ องค์การบริหารส่วนตำบลบ้านยาง

แบบ ผ. ๐๓

๒.ประเภทครุภัณฑ์ ครุภัณฑ์คอมพิวเตอร์

๒.๑ กลยุทธ์ พัฒนาการมีส่วนร่วมของประชาชนในการพัฒนาท้องถิ่นเพิ่มประสิทธิภาพในการปฏิบัติงาน

(๑) แผนงาน บริหารงานทั่วไป

แผนพัฒนาท้องถิ่น (พ.ศ.๒๕๖๖-๒๕๗๐)

ที่	แผนงาน	หมวด	ประเภท	เป้าหมาย (ผลผลิตของครุภัณฑ์)	งบประมาณ					หน่วยงาน รับผิดชอบหลัก
					๒๕๖๖ (บาท)	๒๕๖๗ (บาท)	๒๕๖๘ (บาท)	๒๕๖๙ (บาท)	๒๕๗๐ (บาท)	
๒	บริหารงานทั่วไป	ครุภัณฑ์	ครุภัณฑ์ สำนักงาน	-ตู้เอกสาร ๔ ล้นชัก -เพื่อจ่ายเป็นค่าตู้เอกสาร ๔ ล้นชัก สีเขียว ทำจากเหล็ก ขนาดตู้กว้าง๔๖.๔X ๖๑.๘X ๑๓๒.๔ เป็นตู้สำหรับเก็บแฟ้ม แขวนและวางสิ่งของหน้าลิ้นชักมีมือจับ พลาสติก และมีช่องสำหรับใส่การ์ดหน้า ลิ้นชัก รางลิ้นชักทำจากเหล็กหนา ๑.๔ มิล ตัด พับบีมขึ้นรูป ลูกล้อรางลิ้นชักทำจากไน ลอนซิกอย่างดี ล็อกอัตโนมัติ และสามารถ ได้ทีละ๑ลิ้นชัก เพื่อความปลอดภัยกันตู้ ล้ม ขึ้นโครงตู้แบบอาร์ตเชื่อมติดอย่าง แข็งแรง (สืบราคาท้องตลาด)		๕,๙๐๐	๕,๙๐๐	๕,๙๐๐	๕,๙๐๐	สำนักงานปลัด งานการ เจ้าหน้าที่
๓	บริหารงานทั่วไป	ครุภัณฑ์	ครุภัณฑ์ สำนักงาน	โทรศัพท์ A๒๐ Digium Asterisk IP Phone Standard HD IP deskphone - คุณสมบัติพื้นฐาน - ๒-Line SIP with HD Voice - ๒ Switched๑๐/๑๐ Mbps Ethernet Ports - PoE Support/With Adapter ๕V - จำนวน ๖ เครื่อง เครื่องละ ๑,๖๖๐ บาท - สืบราคาท้องตลาด		๙,๙๖๐	๙,๙๖๐	๙,๙๖๐	๙,๙๖๐	สำนักงานปลัด งาน บริหารงาน ทั่วไป

บัญชีครุภัณฑ์

แผนพัฒนาท้องถิ่น (พ.ศ. ๒๕๖๖ - ๒๕๗๐) ทบพทครั้งที่ ๑/๒๕๖๖ องค์การบริหารส่วนตำบลบ้านยาง

แบบ ผ. ๐๓

๓.ประเภทครุภัณฑ์ ครุภัณฑ์สำนักงาน

๓.๑ กลยุทธ์ พัฒนาการมีส่วนร่วมของประชาชนในการพัฒนาท้องถิ่นเพิ่มประสิทธิภาพในการปฏิบัติงาน

(๑) แผนงาน งานบริหารงานคลัง

ที่	แผนงาน	หมวด	ประเภท	เป้าหมาย (ผลผลิตของ ครุภัณฑ์)	งบประมาณ					หน่วยงาน รับผิดชอบ หลัก
					๒๕๖๖ (บาท)	๒๕๖๗ (บาท)	๒๕๖๘ (บาท)	๒๕๖๙ (บาท)	๒๕๗๐ (บาท)	
๑	งานบริหารงาน คลัง	ครุภัณฑ์	ครุภัณฑ์ สำนักงาน	จัดซื้อตู้เหล็ก แบบ ๒ บาน -มีมือจับชนิดบิด มีแผ่นชั้นปรับระดับ ๓ ชั้น คุณสมบัติ ตามมาตรฐาน ผลิตภัณฑ์อุตสาหกรรม (มอก.) จำนวน ๒ ตัว		๑๒,๐๐๐	๑๒,๐๐๐	๑๒,๐๐๐	๑๒,๐๐๐	คลัง
๒	งานบริหารงาน คลัง	ครุภัณฑ์	ครุภัณฑ์ สำนักงาน	จัดซื้อเครื่องปรับอากาศ แบบแยกส่วน (รวมราคาติดตั้ง) ชนิดติดผนัง ขนาดที่ กำหนดไม่เกิน ๒๔,๐๐๐ บีทียู จำนวน ๒ เครื่อง -ราคาที่กำหนดเป็นราคาที่รวมค่าติดตั้ง -เครื่องปรับอากาศที่มีความสามารถในการ ทำความเย็นขนาดไม่เกิน ๔๐,๐๐๐ บีทียู ต้องได้รับการรับรองมาตรฐาน ผลิตภัณฑ์อุตสาหกรรม และฉลาก ประหยัดไฟฟ้าเบอร์ ๕ -ต้องเป็นเครื่องปรับอากาศที่ประกอบ สำเร็จรูปทั้งชุด ทั้งหน่วยส่งความเย็น และหน่วยระบายความร้อนจากโรงงาน เดียวกัน -มีความหน่วงเวลาการทำงานของคอม เพรสเซอร์		๔๘,๐๐๐	๔๘,๐๐๐	๔๘,๐๐๐	๔๘,๐๐๐	คลัง

				<p>-จัดการซื้อเครื่องปรับอากาศขนาดอื่นๆ เพื่อเป็นการประหยัดพลังงานควรพิจารณาจัดซื้อเครื่องปรับอากาศที่มีค่าประสิทธิภาพพลังงานตามฤดูกาล (SEER) สูงกว่า</p> <p>-การติดตั้งเครื่องปรับอากาศ แบบแยกส่วน ประกอบด้วยอุปกรณ์ ดังนี้ สวิตช์ ๑ ตัว ท่อทองแดงไปกลับหุ้มฉนวนยาว ๔ เมตร สายไฟยาวไม่เกิน ๑๕ เมตร</p> <p>-ค่าติดตั้งเครื่องปรับอากาศ ชนิดติดตั้งผนัง ขนาด ๑๒,๐๐๐ - ๒๔,๐๐๐ บีทียู ๓,๐๐๐ บาท</p>						
๓	งานบริหารงานคลัง	ครุภัณฑ์	ครุภัณฑ์สำนักงาน	<p>จัดซื้อโต๊ะทำงานเหล็ก พร้อมกระจก เพื่อจ่ายเป็นค่าจัดซื้อโต๊ะทำงานขนาด ๔ ฟุต จำนวน ๑ ตัว</p> <p>-ขนาดไม่น้อยกว่า ๑๒๒.๗ (W)x ๖๖.๙ (D) x ๗๕ (H) เซนติเมตร</p> <p>-จำนวนลิ้นชักไม่น้อยกว่า ๔ ลิ้นชัก ชนิดกุญแจล็อกพร้อมกัน ๓ ลิ้นชัก พร้อมลูกกุญแจอย่างน้อย ๒ ชุด</p> <p>-โครงสร้างใช้เหล็กแผ่นพับขึ้นรูปไม่มีรอยต่อ</p> <p>-ความหนาของเหล็กที่ใช้ไม่น้อยกว่า ๐.๕๕, ๐.๕, และ ๐.๖๕๔ มม.</p> <p>-มีที่พับเท้าผลิตเหล็กสามารถปรับระดับได้</p>	๕,๘๐๐	๕,๘๐๐	๕,๘๐๐	๕,๘๐๐	คลัง	

แผนพัฒนาท้องถิ่น (พ.ศ.๒๕๖๖-๒๕๗๐)

๔	งานบริหารงานคลัง	ครุภัณฑ์	ครุภัณฑ์สำนักงาน	<p>จัดซื้อเก้าอี้ทำงาน จำนวน ๑ ตัว</p> <p>-ขนาดกว้างไม่น้อยกว่า ๖๐๕ x ลึกไม่น้อยกว่า ๖๗๐ x สูงไม่น้อยกว่า ๙๗๕ มม.</p> <p>- มีที่เท้าแขน มีพนักพิง มีล้อเลื่อน ปรับระดับเลื่อน ปรับระดับสูงต่ำได้</p> <p>***จัดซื้อตามราคาท้องตลาดเนื่องจากไม่ระบุไว้ในบัญชีราคามาตรฐานครุภัณฑ์ของสำนักงบประมาณ</p>		๓,๕๐๐	๓,๕๐๐	๓,๕๐๐	๓,๕๐๐	คลัง
๕	งานบริหารงานคลัง	ครุภัณฑ์	ครุภัณฑ์สำนักงาน	<p>จัดซื้อโต๊ะทำงานเหล็กพร้อมกระจก เพื่อจ่ายเป็นค่าจัดซื้อโต๊ะทำงาน ขนาด ๕ ฟุต พร้อมกระจก ๑ ตัว</p> <p>มีขนาดกว้าง ๑๕๔ ลึก ๗๘ สูง ๗๕.๓ ซม.</p> <p>ผลิตจากเหล็กแผ่นรีดเย็น SPCC CRI-S</p> <p>-มีระบบกุญแจล็อค ๓ ชั้น แยกอิสระ ซ้าย-ขวา พร้อมกุญแจสำรอง</p> <p>-มีระบบรางเลื่อนแบบลูกล้อ ใช้งานคล่องตัว เลื่อนเข้า-ออกได้ง่าย</p> <p>***จัดซื้อตามราคาท้องตลาดเนื่องจากไม่ระบุไว้ในบัญชีราคามาตรฐานครุภัณฑ์ของสำนักงบประมาณ</p>		๘,๐๐๐	๘,๐๐๐	๘,๐๐๐	๘,๐๐๐	คลัง

บัญชีครุภัณฑ์

แผนพัฒนาท้องถิ่น (พ.ศ. ๒๕๖๖ - ๒๕๗๐) ทบพวนครั้งที่ ๑/๒๕๖๖ องค์การบริหารส่วนตำบลบ้านยาง

แบบ ผ. ๐๓

๔.ประเภทครุภัณฑ์ ครุภัณฑ์คอมพิวเตอร์

๔.๑ กลยุทธ์ พัฒนาการมีส่วนร่วมของประชาชนในการพัฒนาท้องถิ่นเพิ่มประสิทธิภาพในการปฏิบัติงาน

(๑) แผนงาน งานบริหารงานคลัง

ที่	แผนงาน	หมวด	ประเภท	เป้าหมาย (ผลผลิตของ ครุภัณฑ์)	งบประมาณ					หน่วยงาน รับผิดชอบ หลัก
					๒๕๖๖ (บาท)	๒๕๖๗ (บาท)	๒๕๖๘ (บาท)	๒๕๖๙ (บาท)	๒๕๗๐ (บาท)	
๑	งานบริหารงาน คลัง	ครุภัณฑ์	ครุภัณฑ์ คอมพิวเตอร์	จัดซื้อเครื่องคอมพิวเตอร์สำหรับ ประมวลผล จอแสดงภาพขนาดไม่น้อย กว่า ๑๙ นิ้ว จำนวน ๑ เครื่อง -มีหน่วยประมวลผลกลาง (CPU) ไม่น้อย กว่า ๘ แกนหลัก (๘ core) และ ๑๖ แกนเสมือน (๑๖ Thread) -มีหน่วยประมวลผลกลาง (CPU) มี หน่วยความจำแบบ Cache Memory รวมในระดับ (Level) เดียวกันขนาดไม่ น้อยกว่า ๘ MB -มีหน่วยความจำหลัก(RAM) ชนิด DDR๔ หรือดีกว่า มีขนาดไม่น้อยกว่า ๘ GB -มีหน่วยจัดเก็บข้อมูล ชนิด SATA หรือ ดีกว่า ขนาดความจุไม่น้อยกว่า ๒ TB หรือ ชนิด Solid State Drive ขนาด ความจุไม่น้อยกว่า ๕๐๐ GB จำนวน ๑ หน่วย		๓๒,๐๐๐	๓๒,๐๐๐	๓๒,๐๐๐	๓๒,๐๐๐	คลัง

				<p>-มีช่องเชื่อมต่อระบบเครือข่าย (Network Interface) แบบ ๑๐/๑๐๐/๑๐๐๐ Base-T หรือดีกว่า จำนวนไม่น้อยกว่า ๑ ช่อง</p> <p>-มีช่องเชื่อมต่อ (Interface) แบบ USB ๒.๐ หรือดีกว่า ไม่น้อยกว่า ๓ ช่อง</p> <p>-มีแป้นพิมพ์และเมาส์</p> <p>-มีจอแสดงผลขนาดไม่น้อยกว่า ๑๙ นิ้ว จำนวน ๑ หน่วย</p> <p>(เกณฑ์ราคากลางและคุณลักษณะพื้นฐานการจัดหาอุปกรณ์และระบบคอมพิวเตอร์ ฉบับเดือนมีนาคม ๒๕๖๖)</p>						
๒	งานบริหารงานคลัง	ครุภัณฑ์	ครุภัณฑ์คอมพิวเตอร์	<p>จัดซื้อเครื่องสำรองไฟฟ้า ขนาด ๘๐๐VA ราคา ๒,๕๐๐ บาท</p> <p>-มีกำลังไฟฟ้าขาออก (Output)</p> <p>(เกณฑ์ราคากลางและคุณลักษณะพื้นฐานการจัดหาอุปกรณ์และระบบคอมพิวเตอร์ ฉบับเดือนมีนาคม ๒๕๖๖)</p>		๒,๕๐๐	๒,๕๐๐	๒,๕๐๐	๒,๕๐๐	คลัง

บัญชีครุภัณฑ์

แผนพัฒนาท้องถิ่น (พ.ศ. ๒๕๖๖ - ๒๕๗๐) ทบพวครั้งที่ ๑/๒๕๖๖ องค์การบริหารส่วนตำบลบ้านยาง

๕.ประเภทครุภัณฑ์ ครุภัณฑ์โฆษณาและเผยแพร่

๕.๑ กลยุทธ์ พัฒนาการมีส่วนร่วมของประชาชนในการพัฒนาท้องถิ่นเพิ่มประสิทธิภาพในการปฏิบัติงาน

(๑) แผนงาน บริหารงานทั่วไป

ที่	แผนงาน	หมวด	ประเภท	เป้าหมาย (ผลผลิตของครุภัณฑ์)	งบประมาณ					หน่วยงาน รับผิดชอบ หลัก
					๒๕๖๖ (บาท)	๒๕๖๗ (บาท)	๒๕๖๘ (บาท)	๒๕๖๙ (บาท)	๒๕๗๐ (บาท)	
๑	แผนงาน บริหารงาน ทั่วไป	ค่าครุภัณฑ์	ครุภัณฑ์โฆษณา และเผยแพร่	เครื่องมัลติมีเดียโปรเจคเตอร์ ๑) เป็น เครื่องฉายเลนส์เดี่ยว สามารถต่ออุปกรณ์เพื่อ ฉายภาพจาก คอมพิวเตอร์และวีดีโอ ๒) ใช้ ๓D DLP หรือ ๓ LCD Panel หรือระบบ DLP ๓) ระดับ XGA เป็นระดับความละเอียด ของภาพ ๔) ขนาดที่กำหนดเป็นขนาดค่า ความส่องสว่างขั้นต่ำ (ANSI) Lumens หมายเหตุ : โปรเจคเตอร์ มีชื่อเรียกในชื่อ อื่นๆ เช่น โปรเจคเตอร์ ดาต้าโปรเจคเตอร์ เครื่องฉายภาพ จากสัญญาณคอมพิวเตอร์และ วีดีโอ เป็นต้น แอลซีดีโปรเจคเตอร์ หรือดีแอลพีโปรเจคเตอร์ เป็นต้น การระบุชื่อ ครุภัณฑ์ให้ใช้คำว่า” มัลติมีเดียโปรเจคเตอร์ ระดับ XGA ขนาด ๔,๐๐๐ ANSI Lumens และการเขียนรายละเอียด คุณลักษณะเฉพาะในข้อ ๓) ให้ระบุแต่เพียงระดับเดียวให้ตรงกับชื่อ ครุภัณฑ์” (ตามบัญชีราคามาตรฐานครุภัณฑ์ สำนักงานงบประมาณ ธันวาคม ๒๕๖๕)		๒๙,๙๐๐	๒๙,๙๐๐	๒๙,๙๐๐	๒๙,๙๐๐	สำนักงานปลัด บริหารงานทั่วไป
๒	แผนงาน บริหารงาน ทั่วไป	ค่าครุภัณฑ์	ครุภัณฑ์โฆษณา และเผยแพร่	กล่องถ้ายรูป ๑ กล่อง		๓๐,๐๐๐	๓๐,๐๐๐	๓๐,๐๐๐	๓๐,๐๐๐	สำนักงานปลัด บริหารงานทั่วไป

๒.ประเภทครุภัณฑ์ ครุภัณฑ์คอมพิวเตอร์

๒.๑ กลยุทธ์ พัฒนาการมีส่วนร่วมของประชาชนในการพัฒนาท้องถิ่นเพิ่มประสิทธิภาพในการปฏิบัติงาน

(๑) แผนงาน บริหารงานทั่วไป

ที่	แผนงาน	หมวด	ประเภท	เป้าหมาย (ผลผลิตของครุภัณฑ์)	งบประมาณ					หน่วยงาน รับผิดชอบหลัก
					๒๕๖๖ (บาท)	๒๕๖๗ (บาท)	๒๕๖๘ (บาท)	๒๕๖๙ (บาท)	๒๕๗๐ (บาท)	
๑	แผนงานสังคม สงเคราะห์	ค่าครุภัณฑ์	ครุภัณฑ์ คอมพิวเตอร์และ อิเล็กทรอนิกส์	เครื่องคอมพิวเตอร์ สำหรับงานสำนักงาน *(จอ แสดงภาพขนาดไม่น้อยกว่า ๑๙ นิ้ว) คุณสมบัติ พื้นฐาน - มีหน่วยประมวลผลกลาง (CPU) ไม่น้อย กว่า ๔ แกนหลัก (๔ core) และ ๘ แกนเสมือน (๘ Thread) และมีเทคโนโลยีเพิ่มสัญญาณนาฬิกาได้ ในกรณีที่ต้องใช้ความสามารถในการประมวลผลสูง (Troost หรือ Max Boost) โดยมีความเร็วสัญญาณ นาฬิกาสูงสุด ไม่น้อยกว่า ๔ GHz จำนวน ๑ หน่วย - หน่วยประมวลผลกลาง (CPU) มีหน่วยความจำ แบบ Cache Memory รวมในระดับ (Level) เดียวกัน ขนาดไม่น้อยกว่า ๔ MB - มีหน่วยความจำหลัก (RAM) ชนิด DDR๔ หรือ ดีกว่า มีขนาดไม่น้อยกว่า ๘ GB - มีหน่วยจัดเก็บข้อมูล ชนิด SATA หรือดีกว่า ขนาดความจุไม่น้อยกว่า ๑ TB หรือ ชนิด Solid StateDrive ขนาดความจุไม่น้อยกว่า ๒๕๐ GB จำนวน ๑ หน่วย - มีช่องเชื่อมต่อระบบเครือข่าย (Network Interface) แบบ ๑๐/๑๐๐/๑๐๐๐ Base-T หรือ ดีกว่า จำนวนไม่น้อยกว่า ๑ ช่อง - มีช่องเชื่อมต่อ (Interface) แบบ USB ๒.๐ หรือ ดีกว่า ไม่น้อยกว่า ๓ ช่อง - มีแป้นพิมพ์และเมาส์ - มีจอแสดงภาพขนาดไม่น้อยกว่า ๑๙ นิ้ว จำนวน ๑ หน่วย (เกณฑ์ราคากลางและคุณลักษณะพื้นฐานการ จัดหาอุปกรณ์และระบบคอมพิวเตอร์ฉบับเดือน มีนาคม ๒๕๖๖)		๒๐,๐๐๐	๒๐,๐๐๐	๒๐,๐๐๐	๒๐,๐๐๐	สำนักงานปลัด งานพัฒนาชุมชน

ส่วนที่ ๔ การติดตามและประเมินผล

(๑) การติดตามและประเมินผลยุทธศาสตร์

ในการจัดทำแผนพัฒนาท้องถิ่นนั้น จะต้องมีการติดตามและประเมินผลแผนพัฒนา โดยจะต้องติดตามและประเมินยุทธศาสตร์ ตามระเบียบกระทรวงมหาดไทยว่าด้วยการจัดทำแผนขององค์กรปกครองส่วนท้องถิ่น พ.ศ. ๒๕๔๘ และที่แก้ไขเพิ่มเติม(ฉบับที่ ๓) พ.ศ. ๒๕๖๑ หมวด ๖ ข้อ ๒๙ ในการประเมินแผนนั้นจะต้อง ดำเนินการประเมินคุณภาพของแผนยุทธศาสตร์การพัฒนาตามแนวทางการติดตามและประเมินผลยุทธศาสตร์เพื่อสอดคล้องแผนพัฒนาท้องถิ่นขององค์กรปกครองส่วนท้องถิ่น

(๒) การติดตามและประเมินผลโครงการ

ในการจัดทำแผนพัฒนาท้องถิ่นนั้น จะต้องมีการติดตามและประเมินผลแผนพัฒนา โดยจะต้องติดตามและประเมินยุทธศาสตร์ ตามระเบียบกระทรวงมหาดไทย ว่าด้วยการจัดทำแผนขององค์กรปกครองส่วนท้องถิ่น พ.ศ. ๒๕๔๘ และที่แก้ไขเพิ่มเติม (ฉบับที่ ๓) พ.ศ. ๒๕๖๑ หมวด ๖ ข้อ ๒๙ ในการประเมินแผนนั้นจะต้อง ดำเนินการประเมินคุณภาพของแผนยุทธศาสตร์การพัฒนาตามแนวทางการติดตามและประเมินผลยุทธศาสตร์เพื่อสอดคล้องแผนพัฒนาท้องถิ่นขององค์กรปกครองส่วนท้องถิ่น

(๓) สรุปผลการพัฒนาท้องถิ่น จากแผนพัฒนาท้องถิ่น พ.ศ. ๒๕๖๑ - ๒๕๖๕

๓.๑ การวัดผลในเชิงปริมาณและเชิงคุณภาพ

(๑) การวัดผลในเชิงปริมาณ

ตามข้อบ.ได้ดำเนินการจัดทำแผนพัฒนาขึ้นมาเพื่อใช้เป็นเครื่องมือในการพัฒนาองค์การบริหารส่วนตำบลให้บรรลุเป้าหมายที่วางไว้ เกิดประสิทธิภาพประสิทธิผลสูงสุดในการแก้ไขปัญหาให้กับประชาชน ในการจัดทำแผนพัฒนานั้นจะต้องมีการติดตามและประเมินแผนพัฒนา ตามระเบียบกระทรวงมหาดไทย ว่าด้วยการจัดทำแผนขององค์กรปกครองส่วนท้องถิ่น พ.ศ. ๒๕๔๘ และที่แก้ไขเพิ่มเติม(ฉบับที่ ๓) พ.ศ. ๒๕๖๑ หมวด ๖ ข้อ ๒๙ โดยคณะกรรมการติดตามและประเมินแผนพัฒนาเป็นผู้ดำเนินการติดตามและประเมินผลแผนพัฒนา ซึ่งคณะกรรมการจะต้องดำเนินการกำหนดแนวทาง วิธีการในการติดตามและประเมินผลแผนพัฒนาดำเนินการติดตามและประเมินผลแผนพัฒนา รายงานผลและเสนอความเห็นซึ่งได้จากการติดตามและประเมินผลแผนพัฒนาต่อผู้บริหารท้องถิ่น เพื่อให้ผู้บริหารท้องถิ่นเสนอต่อสภาท้องถิ่นและคณะกรรมการพัฒนาท้องถิ่น พร้อมทั้งประกาศผลการติดตามและประเมินผลแผนพัฒนาให้ประชาชนในท้องถิ่นทราบในที่เปิดเผยภายในสิบห้าวันนับแต่วันรายงานผลและเสนอความเห็นดังกล่าวและต้องปิดประกาศไว้เป็นระยะเวลาไม่น้อยกว่าสามสิบวันโดยอย่างน้อยปีละหนึ่งครั้งภายในเดือนธันวาคมของทุกปี

โดยเครื่องมือที่ใช้ในการติดตามและประเมินผลในเชิงปริมาณ มีดังนี้

แบบที่ ๑ การกำกับจัดทำแผนยุทธศาสตร์ขององค์กรปกครองส่วนท้องถิ่น

แบบที่ ๒ แบบติดตามผลการดำเนินงานขององค์กรปกครองส่วนท้องถิ่น

แบบที่ ๓/๑ แบบประเมินผลการดำเนินงานตามแผนยุทธศาสตร์

แบบประเมินคุณภาพของแผนพัฒนา

แจ้งตามหนังสือกระทรวงมหาดไทย ที่ มท ๐๘๑๐.๒/ว ๐๗๐๓ ลงวันที่ ๒ กุมภาพันธ์ ๒๕๕๘ เรื่อง แนวทางและหลักเกณฑ์การจัดทำและประสานแผนสามปีขององค์กรปกครองส่วนท้องถิ่นข้อ ๗ การวัดคุณภาพของแผนพัฒนาท้องถิ่น ตามนัยหนังสือกระทรวงมหาดไทย ด่วนที่สุด ที่ มท ๐๘๑๐.๒/ว ๔๘๓๐ ลงวันที่ ๒๒ พฤศจิกายน ๒๕๕๖ ให้แล้วเสร็จภายใน ๑๕ วัน นับแต่วันประกาศใช้แผนพัฒนาท้องถิ่น)

การติดตามและประเมินผลด้วยระบบ e-plan (www.dla.go.th)

(๒) การวัดผลในเชิงคุณภาพ

การวัดผลเชิงคุณภาพ วัตถุประสงค์. ใช้การสำรวจความพึงพอใจในการวัดผลเชิงคุณภาพโดยภาพรวม โดยได้มีการประเมินความพึงพอใจ ซึ่งการประเมินความพึงพอใจทำให้ทราบถึงผลเชิงคุณภาพในการดำเนินงานของตำบลในภาพรวม

โดยเครื่องมือที่ใช้ในการประเมินความพึงพอใจ มีดังนี้

แบบที่ ๓/๒ แบบประเมินความพึงพอใจต่อผลการดำเนินงานของอบต.

แบบที่ ๓/๓ แบบประเมินความพึงพอใจของประชาชนที่มีต่อการให้บริการ

(๔) ข้อเสนอแนะในการจัดทำแผนพัฒนาท้องถิ่นในอนาคต

๑) ผลกระทบนำไปสู่อนาคต

๑.๑) เกิดการพัฒนาที่ล่าช้า เพราะการดำเนินงานต่างๆ ขององค์กรปกครองส่วนท้องถิ่นต้องผ่านกระบวนการหลายขั้นตอน สลับซับซ้อน

๑.๒) ประชาชนอาจเกิดความเบื่อหน่ายกับกระบวนการจัดทำแผนที่มีความยุ่งยากมากขึ้น

๑.๓) ปัญหาอาจไม่ได้รับการแก้ไขอย่างตรงจุดเพราะข้อจำกัดของระเบียบกฎหมายที่ทำได้ยากและบางเรื่องอาจทำไม่ได้

๒) ข้อเสนอแนะ จากการพัฒนา

๒.๑) การจัดทำแผนพัฒนาท้องถิ่นควรพิจารณาใช้แผนยุทธศาสตร์การพัฒนามาเป็นกรอบในการจัดทำแผนพัฒนาท้องถิ่นสี่ปีและให้มีความสอดคล้องกัน

๒.๒) การจัดทำแผนพัฒนาท้องถิ่นควรพิจารณางบประมาณและคำนึงถึงสถานะการคลังในการพิจารณาโครงการ/กิจกรรม ที่จะบรรจุในแผนพัฒนาถิ่น

๒.๓) ควรเร่งรัดให้มีการดำเนินโครงการ/กิจกรรม ที่ตั้งในข้อบัญญัติงบประมาณรายจ่ายให้สามารถดำเนินการได้ในปีงบประมาณนั้น

๒.๔) อบรม. ควรพิจารณาตั้งงบประมาณให้เพียงพอและเหมาะสมกับกับภารกิจแต่ละด้านที่จะต้องดำเนินการ ซึ่งจะช่วยลดปัญหาในการโอนเพิ่ม โอนลด โอนตั้งจ่ายรายการใหม่

สีด้า เล่มแรก

ฟ้า เล่มที่ ๒

เขียว เล่มที่ ๓

เหลือง เล่มที่ ๔

สีม่วง เล่มล่าสุด ใ้ปี ๒๕๖๗-๒๕๗๐