

แผนพัฒนาท้องถิ่น  
(พ.ศ. ๒๕๖๖-๒๕๗๐)



ของ

องค์การบริหารส่วนตำบลบ้านยาง  
อำเภอคีรีรัฐนิคม จังหวัดสุราษฎร์ธานี

งานนโยบายและแผน สำนักปลัด  
องค์การบริหารส่วนตำบลบ้านยาง  
อำเภอคีรีรัฐนิคม จังหวัดสุราษฎร์ธานี  
โทรศัพท์/โทรสาร ๐-๗๗๓๓๙-๑๒๑๒  
[www.banyang.go.th](http://www.banyang.go.th)



ประกาศองค์การบริหารส่วนตำบลบ้านยาง  
เรื่อง ประกาศใช้แผนพัฒนาท้องถิ่น (พ.ศ. ๒๕๖๖-๒๕๗๐)

ตามระเบียบกระทรวงมหาดไทยว่าด้วยการจัดทำแผนพัฒนาขององค์กรปกครองส่วนท้องถิ่น พ.ศ. ๒๕๔๘ แก้ไขเพิ่มเติม (ฉบับที่ ๒) พ.ศ. ๒๕๕๔ (ฉบับที่ ๓) พ.ศ. ๒๕๖๑ ข้อ ๑๗ (๔) ผู้บริหารท้องถิ่น พิจารณาอนุมัติร่างแผนพัฒนาท้องถิ่นและประกาศใช้แผนพัฒนาท้องถิ่น โดยคณะกรรมการพัฒนาองค์การบริหารส่วนตำบลบ้านยาง ได้พิจารณาให้ความเห็นชอบในการประชุม เมื่อวันที่ ๒ สิงหาคม ๒๕๖๔ และสภาองค์การบริหารส่วนตำบลบ้านยาง มีมติเห็นชอบในการประชุมสภา สมัยสามัญ สมัยที่ ๓ ครั้งที่ ๑ ประจำปี ๒๕๖๔ เมื่อวันที่ ๔ สิงหาคม พ.ศ. ๒๕๖๔ นั้น

อาศัยอำนาจตามความในหมวดที่ ๕ ข้อ ๒๑ แห่งระเบียบกระทรวงมหาดไทยว่าด้วยการจัดทำแผนขององค์กรปกครองส่วนท้องถิ่น พ.ศ. ๒๕๔๘ แก้ไขเพิ่มเติม (ฉบับที่ ๒) พ.ศ. ๒๕๕๔ (ฉบับที่ ๓) พ.ศ. ๒๕๖๑ จึงขอประกาศใช้แผนพัฒนาท้องถิ่น (พ.ศ. ๒๕๖๖ - ๒๕๗๐) เพื่อใช้เป็นแนวทางในการพัฒนาท้องถิ่นต่อไป

จึงประกาศให้ทราบโดยทั่วกัน

ประกาศ ณ วันที่ ๑๑ เดือน สิงหาคม พ.ศ. ๒๕๖๔

(นายประเสริฐ พิษผล)

รองปลัดองค์การบริหารส่วนตำบล รักษาราชการแทน  
ปลัดองค์การบริหารส่วนตำบล ปฏิบัติหน้าที่  
นายกองค์การบริหารส่วนตำบลบ้านยาง

## คำนำ

ตามพระราชกฤษฎีกาว่าด้วยการบริหารงานจังหวัดและกลุ่มจังหวัดแบบบูรณาการ พ.ศ. ๒๕๕๑ มาตรา ๑๙ วรรคสาม กำหนดให้เมื่อแผนพัฒนาจังหวัดได้รับความเห็นชอบจากคณะรัฐมนตรีและประกาศใช้แล้ว การจัดทำแผนพัฒนาท้องถิ่นขององค์กรปกครองส่วนท้องถิ่นและการดำเนินกิจการของจังหวัดและหน่วยงานของรัฐ ที่เกี่ยวข้องต้องสอดคล้องกับแผนพัฒนาจังหวัดดังกล่าว ประกอบกับระเบียบสำนักนายกรัฐมนตรีว่าด้วยการบริหารงานเชิงพื้นที่แบบบูรณาการ พ.ศ. ๒๕๖๐ ข้อ ๗ กำหนดให้แผนพัฒนาจังหวัด แผนพัฒนากลุ่มจังหวัด และแผนพัฒนาภาคมีระยะเวลาห้าปี ดังนั้น เพื่อให้แผนพัฒนาท้องถิ่นขององค์กรปกครองส่วนท้องถิ่นในปัจจุบัน ซึ่งเป็นแผนพัฒนาท้องถิ่นที่มีระยะเวลาสี่ปี (พ.ศ. ๒๕๖๓-๒๕๖๔) มีความสอดคล้องและเชื่อมโยงกับแผนพัฒนาจังหวัด แผนพัฒนากลุ่มจังหวัด รวมทั้งแผนปฏิบัติราชการประจำปีจังหวัด แผนปฏิบัติราชการประจำปีกลุ่มจังหวัด ตลอดจนสามารถบูรณาการแผนงาน/โครงการ/กิจกรรม และงบประมาณในพื้นที่ได้อย่างมีประสิทธิภาพ อันจะก่อให้เกิดประโยชน์สูงสุดให้กับประชาชน จึงอาศัยอำนาจตามข้อ ๕ แห่งระเบียบกระทรวงมหาดไทยว่าด้วยการจัดทำแผนพัฒนาขององค์กรปกครองส่วนท้องถิ่น พ.ศ. ๒๕๔๘ และที่แก้ไขเพิ่มเติม ชักซ้อมแนวทางการทบทวนแผนพัฒนาท้องถิ่น พร้อมทั้งกำหนดระยะเวลาแผนพัฒนาท้องถิ่นเป็นระยะเวลาห้าปี (พ.ศ. ๒๕๖๖-๒๕๗๐)

องค์การบริหารส่วนตำบลบ้านยาง ได้เล็งเห็นความจำเป็นและความสำคัญเกี่ยวกับการจัดทำแผนพัฒนาท้องถิ่น จึงจัดทำแผนพัฒนาท้องถิ่น (พ.ศ. ๒๕๖๖-๒๕๗๐) ขึ้น ซึ่งถือปฏิบัติตามระเบียบกระทรวงมหาดไทย ว่าด้วยการจัดทำแผนพัฒนาขององค์กรปกครองส่วนท้องถิ่น (ฉบับที่ ๓) พ.ศ. ๒๕๖๑ ข้อ ๑๗ องค์การบริหารส่วนตำบลบ้านยาง หวังเป็นอย่างยิ่งว่าแผนพัฒนาท้องถิ่น (พ.ศ. ๒๕๖๖-๒๕๗๐) ฉบับนี้ จะได้ใช้เป็นแนวทางการจัดทำงบประมาณประจำปีและตอบสนองความต้องการของประชาชนในเขตองค์การบริหารส่วนตำบลบ้านยางได้อย่างมีประสิทธิภาพต่อไป

องค์การบริหารส่วนตำบลบ้านยาง

## สารบัญ

เรื่อง		หน้า
ส่วนที่ ๑	<b>สภาพทั่วไปและข้อมูลพื้นฐาน</b>	
	๑. ด้านกายภาพ	๒
	๒. ด้านการเมือง/การปกครอง	๔
	๓. ประชากร	๕
	๔. สภาพทางสังคม	๖
	๕. ระบบบริการพื้นฐาน	๙
	๖. ระบบเศรษฐกิจ	๓๐
	๗. ศาสนา ประเพณี วัฒนธรรม	๓๑
	๘. ทวีพยากรธรรมชาติ	๓๑
	๙. อื่นๆ เศรษฐกิจพอเพียงท้องถิ่น (ด้านการเกษตรและแหล่งน้ำ)	๓๒
ส่วนที่ ๒	<b>ยุทธศาสตร์ขององค์กรปกครองส่วนท้องถิ่น</b>	
	๑. ความสัมพันธ์ระหว่างแผนพัฒนาระดับมหภาค	
	๑.๑ แผนยุทธศาสตร์ชาติ ๒๐ ปี	๓๓
	๑.๒ แผนพัฒนาเศรษฐกิจและสังคมแห่งชาติ ฉบับที่ ๑๒	๓๘
	๑.๓ แผนพัฒนาภาค/แผนพัฒนากลุ่มจังหวัด/แผนพัฒนาจังหวัด	๓๖
	๑.๔ ยุทธศาสตร์การพัฒนาขององค์กรปกครองส่วนท้องถิ่นในเขตจังหวัด	๔๒
	๒. ยุทธศาสตร์ขององค์กรปกครองส่วนท้องถิ่น	
	๒.๑ วิสัยทัศน์	๔๔
	๒.๒ ยุทธศาสตร์	๔๔
	๒.๓ เป้าประสงค์	๔๖
	๒.๔ ตัวชี้วัด	๔๖
	๒.๕ ค่าเป้าหมาย	๔๖
	๒.๖ กลยุทธ์	๔๗
	๒.๗ จุดยืนทางยุทธศาสตร์	๔๗
	๒.๘ ความเชื่อมโยงของยุทธศาสตร์ในภาพรวม	๔๘
	๓. การวิเคราะห์เพื่อพัฒนาท้องถิ่น	
	๓.๑ การวิเคราะห์กรอบการจัดทำยุทธศาสตร์ของ อปท.	๕๒
	๓.๒ การประเมินสถานการณ์สภาพแวดล้อมภายนอกที่เกี่ยวข้อง	๕๖
ส่วนที่ ๓	<b>การนำแผนพัฒนาท้องถิ่นไปสู่การปฏิบัติ</b>	
	๑. ยุทธศาสตร์การพัฒนาและแผนงาน	๖๓
	๒. บัญชีโครงการพัฒนาท้องถิ่น	๖๒
	- บัญชีสรุปโครงการพัฒนา (แบบ ผ.๐๑)	๖๒
	- รายละเอียดโครงการพัฒนา (แบบ ผ.๐๒)	๖๔
	- รายละเอียดโครงการพัฒนา (แบบ ผ.๐๒/๒)	๓๐๖
	- บัญชีครุภัณฑ์ (แบบ ผ.๐๓)	๓๐๗

## สารบัญ

เรื่อง		หน้า
ส่วนที่ ๔	การติดตามและประเมินผล	
	๔.๑ การติดตามและประเมินผลยุทธศาสตร์	๑๐๘
	๔.๒ การติดตามและประเมินผลโครงการ	๑๐๘
	๔.๓ สรุปผลการพัฒนาท้องถิ่น	๑๐๘
	๔.๔ ข้อเสนอแนะในการจัดทำแผนพัฒนาท้องถิ่นในอนาคต	๑๐๙
	๔.๔.๑ ผลกระทบนำไปสู่ออนาคต	๑๐๙
	๔.๔.๒ ข้อสังเกต ข้อเสนอแนะ ผลจากการพัฒนา	๑๐๙

เค้าโครงแผนพัฒนาท้องถิ่น  
(พ.ศ. ๒๕๖๖ - ๒๕๗๐)  
ขององค์กรปกครองส่วนท้องถิ่น

ส่วนที่ ๑ สภาพทั่วไปและข้อมูลพื้นฐาน

- (๑) ด้านกายภาพ
- (๒) ด้านการเมือง/การปกครอง
- (๓) ประชากร
- (๔) สภาพทางสังคม
- (๕) ระบบบริการพื้นฐาน
- (๖) ระบบเศรษฐกิจ
- (๗) ศาสนา ประเพณี วัฒนธรรม
- (๘) ทวีพยากรธรรมชาติ
- (๙) อื่น ๆ (ถ้ามีระบุด้วย)

ส่วนที่ ๒ ยุทธศาสตร์องค์กรปกครองส่วนท้องถิ่น

- (๑) ความสัมพันธ์ระหว่างแผนพัฒนาระดับมหภาค
- (๒) ยุทธศาสตร์ขององค์กรปกครองส่วนท้องถิ่น
- (๓) การวิเคราะห์เพื่อพัฒนาท้องถิ่น

ส่วนที่ ๓ การนำแผนพัฒนาท้องถิ่นไปสู่การปฏิบัติ

- (๑) ยุทธศาสตร์การพัฒนาและแผนงาน
- (๒) บัญชีโครงการพัฒนาท้องถิ่น

ส่วนที่ ๔ การติดตามและประเมินผล

- (๑) การติดตามและประเมินผลยุทธศาสตร์
- (๒) การติดตามและประเมินผลโครงการ
- (๓) สรุปผลการพัฒนาท้องถิ่น
- (๔) ข้อเสนอแนะในการจัดทำแผนพัฒนาท้องถิ่นในอนาคต

\*\*\*\*\*

## แผนพัฒนาท้องถิ่น

(พ.ศ. ๒๕๖๖ - ๒๕๗๐)

### ขององค์การบริหารส่วนตำบลบ้านยาง อำเภอศีร์ษะรัฐนิคม จังหวัดสุราษฎร์ธานี

#### ส่วนที่ ๑ สภาพทั่วไปและข้อมูลพื้นฐาน

##### (๑) ด้านกายภาพ

##### ๑) ที่ตั้งของหมู่บ้านหรือชุมชนหรือตำบล (แผนที่ประกอบ)

ตำบลบ้านยาง เป็นตำบลในเขตการปกครองอำเภอศีร์ษะรัฐนิคม ตั้งอยู่ด้านทิศตะวันออกของ ที่ว่าการอำเภอศีร์ษะรัฐนิคมห่างจากตัวอำเภอที่ใกล้ที่สุด ประมาณ ๕ กิโลเมตร ส่วนที่ไกลที่สุด ประมาณ ๑๕ กิโลเมตร มีพื้นที่ประมาณ ๖๕๖๐ ตารางกิโลเมตร หรือประมาณ ๔๕,๗๘๘ ไร่ องค์การบริหารส่วนตำบล บ้านยาง ตั้งอยู่ที่ หมู่ที่ ๑ ตำบลบ้านยาง อำเภอศีร์ษะรัฐนิคม จังหวัดสุราษฎร์ธานี มีอาณาเขตติดต่อกับพื้นที่ ต่างๆ ดังนี้

- ทิศเหนือ ติดต่อกับตำบลน้ำตก
- ทิศใต้ ติดต่อกับตำบลท่าขนอนและแม่น้ำพุมดวง
- ทิศตะวันออก ติดต่อกับตำบลท่ากระดาน



๒) ลักษณะภูมิประเทศ

สภาพพื้นที่และลักษณะภูมิประเทศของตำบลบ้านยาง ส่วนใหญ่เป็นที่ราบสูงและที่ราบต่ำ บางส่วนริมฝั่งแม่น้ำคลองยัน พื้นที่เหมาะสำหรับทำการเกษตร เช่น ทำสวนยางพารา ทำสวนผลไม้ ปลูกผัก ปลูกปาล์มน้ำมัน ปลูกพืชไร่ และมีบางส่วนสามารถทำนาได้ประมาณ ๗ % ของพื้นที่ทั้งหมดของตำบลบ้านยาง พื้นที่ทำนา มีอยู่หมู่ที่ ๓,๓,๕,๖,๙ หมู่ที่ที่ทำอยู่ประจำ คือ หมู่ที่ ๑ และหมู่ที่ ๖ พื้นที่แม่น้ำคลองยันไหลผ่าน คือ หมู่ที่ ๒,๖,๗,๙,๑๐,๔ คลองทุมตวงไหลผ่าน หมู่ที่ ๓ และมีภูเขาขนาดเล็กในพื้นที่หลายลูก เช่น

เขาหลวง	ตั้งอยู่	เขตหมู่ที่ ๕ และหมู่ที่ ๔
เขาทะเล	ตั้งอยู่	เขตหมู่ที่ ๕ จุดแม่น้ำคลองยัน
เขาซังกะ	ตั้งอยู่	เขตหมู่ที่ ๗,๑๐,๘,๑๑
เขาวง	ตั้งอยู่	เขตหมู่ที่ ๙
ถ้ำฤๅษี	ตั้งอยู่	เขตหมู่ที่ ๙
ถ้ำแก้ว	ตั้งอยู่	เขตหมู่ที่ ๕
ถ้ำหนองไหล	ตั้งอยู่	เขตหมู่ที่ ๑๑

ลักษณะทางน้ำของตำบลบ้านยาง ทางน้ำสายสำคัญ ได้แก่คลองยัน คลองดินแดง คลองหมวง คลองสุกเสียบ คลองชะอม คลองกาซี คลองมังคลี คลองบางซังกะ และคลองป่าตู่

คลองยัน ต้นกำเนิดจากตำบลน้ำหัก มีทิศทางการไหล จากทิศเหนือไปทางทิศใต้ ไหลผ่านหมู่ที่ ๘ บ้านเขียวหมวง หมู่ที่ ๒ บ้านปากหาร หมู่ที่ ๑๑บ้านเขียวไทร หมู่ที่ ๗ บ้านท่ากระดาน หมู่ที่ ๖ บ้านปากคู หมู่ที่ ๙ บ้านเขาวง หมู่ที่ ๑๐ บ้านหน้าเขา หมู่ที่ ๕ บ้านนางแก้ว หมู่ที่ ๔ บ้านต้นเทรียง หมู่ที่ ๓ บ้านย่านยาว แล้วไหลลงคลองทุมตวง บริเวณหมู่ที่ ๓ บ้านย่านยาว

คลองดินแดง ต้นกำเนิดจากเขาวง มีทิศทางการไหลคดเคี้ยวจากทิศตะวันออกเฉียงเหนือสู่ตะวันตกเฉียงใต้ไหลผ่านหมู่ที่ ๑ บ้านยาง แล้วเปลี่ยนทิศทางการไหลเป็นทิศตะวันตกไปทางทิศใต้ผ่านหมู่ที่ ๕ บ้านนางแก้ว แล้วไหลสู่คลองทุมตวง

คลองหมวง ต้นกำเนิดจากอ่างเก็บน้ำโนตำบลท่าขนอน มีทิศทางการไหลจากทิศตะวันตกไปทางทิศตะวันออกเฉียงเหนือ ไหลผ่านหมู่ ๒ บ้านปากหาร แล้วไหลลงคลองยัน

คลองสุกเสียบ ต้นกำเนิดจากตำบลท่าขนอน มีทิศทางการไหลจากทิศตะวันตกเฉียงเหนือไปทางทิศตะวันตกเฉียงใต้ ไหลผ่านหมู่ ๑ บ้านยาง หมู่ ๓ บ้าน ย่านยาว แล้วไหลลงคลองทุมตวง

คลองชะอม ต้นกำเนิดจากเขาซังกะ มีทิศทางการไหลจากทิศเหนือไปทางทิศใต้ ไหลผ่านหมู่ ๗ บ้าน ท่ากระดาน หมู่ ๑๐ บ้านหน้าเขา แล้วไหลลงคลองยัน

คลองกาซี ต้นกำเนิดจากหมู่ ๖ บ้านปากคู มีทิศทางการไหลจากทิศตะวันตกไปทางทิศตะวันออกเฉียงใต้ ไหลผ่านหมู่ ๖ บ้านปากคู หมู่ ๙ บ้านเขาวง แล้วไหลลงคลองยัน

คลองมังคลี ต้นกำเนิดจากตำบลน้ำหักมีทิศทางการไหลจากทิศตะวันออกเฉียงเหนือไปทางทิศตะวันตก ไหลผ่านหมู่ ๘ บ้านเขียวหมวง แล้วไหลลงคลองยัน

คลองบางซังกะ ต้นกำเนิดจากตำบลน้ำหัก มีทิศทางการไหลจากทิศตะวันออกเฉียงเหนือไปทางทิศตะวันตกเฉียงใต้ ไหลผ่านหมู่ ๑๑ บ้านเขียวไทร แล้วไหลลงคลองยัน

คลองปาดู ต้นกำเนิดจากหมู่ ๘ บ้านเขี้ยวหมวง มีทิศทางไหลจากทิศเหนือไปทางทิศใต้ ไหลผ่านหมู่ ๘ บ้านเขี้ยวหมวง หมู่ ๑๑ บ้านเขี้ยวไทร แล้วไหลลงคลองยัน

๓) ลักษณะภูมิอากาศ

สภาพภูมิอากาศของตำบลบ้านยางได้รับอิทธิพลจากมรสุมตะวันตกเฉียงใต้ที่พัดมาจากมหาสมุทรอินเดีย รวมทั้งมรสุมตะวันออกเฉียงเหนือที่พัดผ่านอ่าวไทย ดังนั้น จึงทำให้มีช่วงฤดูฝนยาวนานมาก โดยกินระยะเวลาตั้งแต่เดือนพฤษภาคมจนถึงเดือนมกราคม

ฤดูร้อน เริ่มตั้งแต่เดือนกุมภาพันธ์ ถึงเดือนเมษายน หลังจากสิ้นสุดฤดูมรสุมตะวันออกเฉียงเหนือแล้วอากาศจะเริ่มร้อน และจะมีอากาศร้อนจัดที่สุดในเดือนเมษายน แต่ไม่ร้อนมากนัก เนื่องจากภูมิประเทศเป็นคาบสมุทรอยู่ใกล้ทะเลกระแสลมและไอน้ำจากทะเลทำให้อากาศคลายร้อนลงไปมาก มีอุณหภูมิเฉลี่ย ๒๗.๕ องศาเซลเซียส อุณหภูมิสูงสุด ๓๔.๗ องศาเซลเซียส และอุณหภูมิต่ำสุด ๑๕.๕ องศาเซลเซียส

ฤดูฝนเริ่มตั้งแต่เดือนพฤษภาคม ถึงเดือนมกราคม ช่วงที่มรสุมตะวันตกเฉียงใต้ ซึ่งเป็นลมร้อนและชื้นจากมหาสมุทรอินเดียพัดปกคลุมประเทศไทย ทำให้มีฝนตกทั่วไป และในช่วงฤดูฝนยังมีร่องความกดอากาศต่ำปกคลุมภาคใต้เป็นระยะๆ อีกด้วย จึงทำให้มีฝนตกมากและเนื่องจากอยู่ทางด้านตะวันออกของภาคใต้จึงได้รับอิทธิพลจากมรสุมตะวันออกเฉียงเหนือที่พัดผ่านอ่าวไทย ทำให้มีฝนตกมากระหว่างเดือนพฤศจิกายนและธันวาคมอีกช่วงหนึ่งด้วย เดือนที่มีฝนตกมากที่สุดคือเดือนพฤศจิกายน ปริมาณ ๓๒๗.๑ มิลลิเมตร มีฝนทั้งหมด ๑๓๖.๔ วัน ปริมาณน้ำฝนเฉลี่ยรายปี ๑,๖๗๐.๒ มิลลิเมตร

๔) ลักษณะของดิน

สภาพพื้นที่ของตำบลบ้านยาง ส่วนใหญ่เป็นพื้นที่เหมาะสำหรับทำการเกษตร เช่น ทำสวนยางพารา ทำสวนผลไม้ ปลูกผักปลูกปาล์ม น้ำมัน ปลูกพืชไร่ และมีบางส่วนสามารถทำนาได้ประมาณ ๗ % ของพื้นที่ทั้งหมดของตำบลบ้านยาง

(๒) ด้านการเมือง/การปกครอง

๑) เขตการปกครอง

ตำบลบ้านยางแบ่งออกเป็น ๑๑ หมู่บ้าน ๑,๔๑๕ ครัวเรือน (ข้อมูลเดือนเมษายน ๒๕๖๔)

ดังนี้

หมู่ที่ ๑	บ้านยาง	มี	๑๓๒	ครัวเรือน
หมู่ที่ ๒	บ้านปากหาร	มี	๑๕๘	ครัวเรือน
หมู่ที่ ๓	บ้านย่านยาว	มี	๒๐๑	ครัวเรือน
หมู่ที่ ๔	บ้านนาชะอม	มี	๑๒๘	ครัวเรือน
หมู่ที่ ๕	บ้านนางแก้ว	มี	๖๗	ครัวเรือน
หมู่ที่ ๖	บ้านปากคู	มี	๑๘๘	ครัวเรือน
หมู่ที่ ๗	บ้านท่ากระดาน	มี	๙๐	ครัวเรือน
หมู่ที่ ๘	บ้านเขี้ยวหมวง	มี	๑๔๕	ครัวเรือน

หมู่ที่ ๙ บ้านเขาวง	มี	๘๑	ครัวเรือน
หมู่ที่ ๑๐ บ้านหน้าเขา	มี	๑๑๔	ครัวเรือน
หมู่ที่ ๑๑ บ้านเขี้ยวไทร	มี	๑๐๖	ครัวเรือน

๒) การเลือกตั้ง

การเลือกตั้งผู้บริหารและสมาชิกสภาองค์การบริหารส่วนตำบล ตามพระราชบัญญัติสภาตำบลและองค์การบริหารส่วนตำบล พ.ศ. ๒๕๓๗ และที่แก้ไขเพิ่มเติมถึงปัจจุบัน มีจำนวน ๑๑ หมู่บ้าน หากมีการเลือกตั้งในครั้งหน้า จะมีผู้บริหารท้องถิ่น (นายกองค์การบริหารส่วนตำบล) จำนวน ๓ คน จะมีการเลือกตั้งสมาชิกสภาองค์การบริหารส่วนตำบล หมู่บ้านละ ๓ คน ๑๑ หมู่บ้าน รวมเป็น ๓๓ คน

(๓) ประชากร

๓) ข้อมูลเกี่ยวกับจำนวนประชากร (ข้อมูลเปรียบเทียบย้อนหลัง ๓ - ๕ ปี และการคาดการณ์ในอนาคต)

หมู่บ้าน	ปี ๒๕๖๑		ปี ๒๕๖๒		ปี ๒๕๖๓		ปี ๒๕๖๔	
	ชาย	หญิง	ชาย	หญิง	ชาย	หญิง	ชาย	หญิง
หมู่ที่ ๑ บ้านยาง	๑๕๘	๑๕๓	๑๕๐	๑๔๗	๑๕๔	๑๕๖	๑๕๓	๑๕๕
หมู่ที่ ๒ บ้านปากหาร	๒๓๕	๑๙๗	๒๓๒	๒๐๑	๒๓๘	๒๐๒	๒๓๘	๒๐๓
หมู่ที่ ๓ ย่านฮาว	๒๓๘	๒๔๕	๒๔๒	๒๖๑	๒๓๙	๒๕๔	๒๓๗	๒๔๙
หมู่ที่ ๔ บ้านต้นเหียง	๒๐๒	๑๙๙	๒๐๐	๑๙๖	๒๐๐	๑๘๖	๒๐๓	๑๙๒
หมู่ที่ ๕ บ้านนางแก้ว	๑๐๗	๑๐๗	๑๐๖	๑๐๙	๑๐๓	๑๐๕	๑๐๕	๑๐๓
หมู่ที่ ๖ บ้านปากหาร	๒๕๒	๒๖๔	๒๔๘	๒๕๘	๒๔๙	๒๕๘	๒๔๕	๒๕๗
หมู่ที่ ๗ บ้านท่ากระดาน	๑๔๖	๑๖๘	๑๔๗	๑๖๗	๑๔๓	๑๖๑	๑๔๒	๑๖๒
หมู่ที่ ๘ บ้านเขี้ยวหมวง	๑๗๒	๑๗๐	๑๗๒	๑๗๒	๑๖๖	๑๗๕	๑๖๕	๑๗๘
หมู่ที่ ๙ บ้านเขาวง	๑๑๒	๑๑๙	๑๑๓	๑๑๙	๑๐๘	๑๑๕	๑๑๑	๑๑๔
หมู่ที่ ๑๐ บ้านหน้าเขา	๑๓๐	๑๖๔	๑๓๔	๑๖๖	๑๔๑	๑๗๓	๑๔๓	๑๗๖
หมู่ที่ ๑๑ บ้านเขี้ยวไทร	๑๕๑	๑๕๔	๑๔๓	๑๕๔	๑๔๓	๑๕๔	๑๔๙	๑๖๑
รวม	๑,๘๙๓	๑,๙๓๘	๑,๘๘๗	๑,๙๕๐	๑,๘๘๔	๑,๙๓๗	๑,๘๘๙	๑,๙๕๐
รวมทั้งสิ้น	๓,๘๓๑		๓,๘๓๑		๓,๘๒๓		๓,๘๓๙	

๒) ช่วงอายุและจำนวนประชากร (ข้อมูล ณ เดือนเมษายน ๒๕๖๔)

ช่วงอายุ	จำนวนประชากร	
	เพศหญิง	เพศชาย
เยาวชน อายุต่ำกว่า ๑๘ ปี	๓๖๗	๓๓๖
ประชากร อายุ ๑๘-๖๐ ปี	๑,๒๑๕	๑,๒๑๓
ผู้สูงอายุ อายุมากกว่า ๖๐ ปี	๓๐๗	๔๐๑
<b>รวม</b>	<b>๑,๘๘๙</b>	<b>๑,๙๕๐</b>
<b>รวมทั้งสิ้น</b>	<b>๓,๘๓๙</b>	

(๔) สภาพทางสังคม

๓) การศึกษา (ข้อมูล ณ วันที่ ๙ ธันวาคม ๒๕๖๓)

๔.๑.๑ โรงเรียนระดับประถมศึกษา จำนวน ๕ แห่ง

๓. ร.ร.บ้านเขี้ยวหมวง จำนวนนักเรียน ๔๓ คน

ระดับ	ชาย	หญิง	รวม
อ.๑	-	-	-
อ.๒	๒	-	๒
อ.๓	๒	๑	๓
ป.๑	๒	๑	๓
ป.๒	๓	๕	๘
ป.๓	๔	๓	๗
ป.๔	๒	๒	๔
ป.๕	๕	๖	๑๑
ป.๖	๓	๔	๗
<b>รวม</b>	<b>๒๑</b>	<b>๒๒</b>	<b>๔๓</b>

๒. ร.ร.บ้านปากพาด จำนวนนักเรียน - คน

๓. ร.ร.บ้านยาง จำนวนนักเรียน ๓๘ คน

ระดับ	ชาย	หญิง	รวม
อ.๑	-	-	-
อ.๒	-	-	-
อ.๓	-	-	-

ระดับ	ชาย	หญิง	รวม
ป.๑	๓	๓	๖
ป.๒	๓	-	๓
ป.๓	๓	๒	๕
ป.๔	๓	๒	๕
ป.๕	๓	๓	๖
ป.๖	๓	-	๓
รวม	๑๖	๖	๒๒

## ๔. ร.ร.บ้านย่านยาว จำนวนนักเรียน ๕๖ คน

ระดับ	ชาย	หญิง	รวม
อ.๑	-	๒	๒
อ.๒	-	๓	๓
อ.๓	๕	๔	๙
ป.๑	๒	๓	๕
ป.๒	๒	๔	๖
ป.๓	๒	๕	๗
ป.๔	๓	๒	๕
ป.๕	๔	๖	๑๐
ป.๖	๕	๓	๘
รวม	๒๓	๓๓	๕๖

## ๕. ร.ร.วัดนิลาราม จำนวนนักเรียน ๑๒๒ คน

ระดับ	ชาย	หญิง	รวม
อ.๑	๐	๐	๐
อ.๒	๑	๕	๖
อ.๓	๕	๗	๑๒
ป.๑	๗	๑๐	๑๗
ป.๒	๘	๖	๑๔
ป.๓	๘	๙	๑๗
ป.๔	๑๘	๙	๒๗

ระดับ	ชาย	หญิง	รวม
ป.๕	๙	๔	๑๓
ป.๖	๙	๗	๑๖
รวม	๑๘	๑๑	๒๙

๔.๑.๒ โรงเรียนระดับมัธยมศึกษา ๑ แห่งคือ ร.ร.ศิริรัฐวิทยาคม จำนวนนักเรียน ๔๑๓ คน

ระดับ	ชาย	หญิง	รวม
ม.๑/๑	๑๔	๒๐	๓๔
ม.๑/๒	๒๐	๑๘	๓๘
ม.๑/๓	๒๕	๔	๒๙
ม.๒/๑	๑๐	๒๐	๓๐
ม.๒/๒	๑๔	๑๓	๒๗
ม.๒/๓	๑๓	๕	๑๘
ม.๓/๑	๖	๑๘	๒๔
ม.๓/๒	๑๖	๙	๒๕
ม.๓/๓	๑๑	๕	๑๖
ม.๔/๑	๔	๒๕	๒๙
ม.๔/๒	๒๑	๑๑	๓๒
ม.๕/๑	๑๐	๑๓	๒๓
ม.๕/๒	๗	๑๗	๒๔
ม.๕/๓	๓๗	๒	๓๙
ม.๖/๑	๕	๙	๑๔
ม.๖/๒	-	๑๓	๑๓
ม.๖/๓	๑๕	๓	๑๘
รวม	๒๐๘	๒๐๕	๔๑๓

๔.๑.๓ โรงเรียนเอกชน จำนวน ๓ แห่ง

๓) โรงเรียนอนุบาลวิเศษ ตั้งอยู่หมู่ที่ ๒

ระดับ	ชาย	หญิง	รวม
เตรียมอนุบาล	๔	๘	๑๒
อ.๑	๑๒	๑๔	๒๖

ระดับ	ชาย	หญิง	รวม
อ.๒	๑๙	๑๐	๒๙
อ.๓	๒๒	๑๘	๔๐
ป.๑	๒๓	๑๗	๔๐
ป.๒	๑๘	๒๕	๔๓
ป.๓	๑๙	๒๐	๓๙
ป.๔	๑๖	๙	๒๕
ป.๕	๒๐	๒๐	๔๐
ป.๖	๑๘	๑๕	๓๓
รวม	๑๗๑	๑๕๖	๓๒๗

๔.๑.๔ ศูนย์พัฒนาเด็กเล็ก จำนวน ๑ แห่ง (ศูนย์พัฒนาเด็กเล็กตำบลบ้านยาง)

- จำนวนเด็กนักเรียน ๓๓ คน แบ่งออกเป็น ชาย ๒๐ คน หญิง ๑๓ คน
- จำนวนครู ๑ คน
- จำนวนผู้ช่วยผู้ดูแลเด็ก ๑ คน

๒) สาธารณสุข

- โรงพยาบาลส่งเสริมสุขภาพตำบลบ้านยาง จำนวน ๑ แห่ง

๓) อาชญากรรม

- ไม่มี

๔) ยาเสพติด

- ไม่มี

๕) การสังคมสงเคราะห์

- ส่งมอบบ้านแก่ผู้ยากไร้ ตามโครงการ "บ้านหลังใหม่จากใจเหล่ากาชาดสุราษฎร์ธานี" แก่นายไพโรจน์ ชูแก้ว ณ บ้านเลขที่ ๑๑๕ ม.๓ ต.บ้านยาง อ.คีรีรัฐนิคม จ.สุราษฎร์ธานี

(๕) ระบบบริการพื้นฐาน

๑) การคมนาคมขนส่ง (ทางบก, ทางน้ำ, ทางราง ฯลฯ)

- การเดินทางมายังตำบลบ้านยาง สามารถเดินทางโดยรถยนต์ โดยใช้เส้นทางสายพุนพิน-

คีรีรัฐนิคม

- การเดินทางโดยรถไฟ มีสถานีรับ-ส่ง ผู้โดยสาร ๒ แห่ง คือ

(๑) ที่หยุดรถเขาหลวงตั้งอยู่ หมู่ที่ ๕ กับ หมู่ที่ ๓

(๒) ป้ายบ้านยาง...

(๒) ป้ายบ้านยาง ตั้งอยู่หมู่ที่ ๑

๒) การไฟฟ้า

- ไฟฟ้าทั่วถึงทุกหมู่บ้านในตำบล

๓) การประปา

- มีระบบประปาหมู่บ้าน จำนวน ๑๘ แห่ง

๔) โทรศัพท์

- ปัจจุบันทุกหมู่บ้าน ใช้โทรศัพท์เคลื่อนที่เป็นส่วนใหญ่

- โทรศัพท์สาธารณะ จำนวน ๖ แห่ง ตั้งอยู่หมู่ที่ ๑, ๒, ๕, ๖, ๗ และ ๘

๕) ระบบโลจิสติกส์ (Logistics) หรือการขนส่ง

- ที่ทำการไปรษณีย์เอกชน ๑ แห่ง ตั้งอยู่ที่หมู่ ๖

(๖) ระบบเศรษฐกิจ

๑) การเกษตร

ประชากรส่วนใหญ่ ประกอบอาชีพหลักทำสวนยางพารา ปาล์ม น้ำมัน ทำนา และไม้ผล อาชีพรอง ได้แก่ เลี้ยงสัตว์ รับจ้างต่าง ๆ

๒) การประมง

ตำบลบ้านยาง มีการประมงคือ บ่อเลี้ยงปลา ตั้งอยู่ที่หมู่ ๑๑

๓) การปศุสัตว์

ตำบลบ้านยางมีการปศุสัตว์ คือ การเลี้ยงโค และการเลี้ยงสุกร ในทุกหมู่บ้านของตำบล

๔) การบริการ

๔.๑) หน่วยธุรกิจในเขตองค์การบริหารส่วนตำบลบ้านยาง

- ปั้มน้ำมัน จำนวน ๒ แห่ง

- ก๊าซหุงต้ม จำนวน ๑๓ แห่ง

๔.๒) มีร้านบริการทำผม เสริมสวย พื้นที่หมู่ที่ ๑-๑๑

๕) การท่องเที่ยว

- มีแหล่งท่องเที่ยวทางประวัติศาสตร์ คือ สถานที่เก็บวัตถุโบราณวัดกาซี (ใต้) ตั้งอยู่หมู่ที่ ๔

- แหล่งท่องเที่ยวถ้ำหนองไหล ตั้งอยู่หมู่ที่ ๑๑

๖) อุตสาหกรรม

ตำบลบ้านยาง ไม่มีอุตสาหกรรมในพื้นที่

๗) การพาณิชย์และกลุ่มอาชีพ

- กลุ่มปลูกผัก ๑ กลุ่ม หมู่ที่ ๒
- กลุ่มทำผ้ามัดย้อมสีธรรมชาติ ๑ กลุ่ม หมู่ที่ ๔
- กลุ่มทำเครื่องเงิน ๑ กลุ่ม หมู่ที่ ๒
- กลุ่มทำดอกไม้แห้ง ๑ กลุ่ม หมู่ที่ ๑๐

๘) แรงงาน

ประชาชนส่วนใหญ่ประมาณร้อยละ ๘๐ ประกอบอาชีพทำการเกษตรกรรม ได้แก่ทำสวนยาง, สวนปาล์ม, ไม้ผล, ทำนา และปลูกผัก ที่เหลือประกอบอาชีพส่วนตัวและรับจ้าง

(๗) ศาสนา ประเพณี วัฒนธรรม

๑) การนับถือศาสนา

- ประชาชนส่วนใหญ่นับถือศาสนาพุทธ โดยมีข้อมูลศาสนสถาน ดังนี้

๑.๑) วัด จำนวน ๓ แห่ง

- วัดนาราม (วัดกาสีเหนือ) ตั้งอยู่หมู่ที่ ๖
- วัดนิลาราม (วัดกาสีใต้) ตั้งอยู่หมู่ที่ ๔
- วัดเสริมนิมิต (วัดอำเภอ) ตั้งอยู่หมู่ที่ ๒

๒) ประเพณีและงานประจำปี

- ประเพณีสงกรานต์ เดือน เมษายน
- ประเพณีจับบึงเดือน (สวนกลางบ้าน) เดือนเมษายน-พฤษภาคม
- ประเพณีวันเข้าพรรษา เดือนกรกฎาคม
- ประเพณีวันสารทไทย เดือนกันยายน

๓) ภูมิปัญญาท้องถิ่น ภาษาถิ่น

- กลุ่มอาชีพทำผ้ามัดย้อมสีธรรมชาติ หมู่ที่ ๔ บ้านเขาวง มีสมาชิกกลุ่มทั้งหมด ๓๖ คน รายได้เฉลี่ยต่อปีประมาณ ๔๐,๐๐๐ บาท

๔) สินค้าพื้นเมืองและของที่ระลึก

- สินค้าพื้นเมืองและของที่ระลึกที่โดดเด่น คือ กลุ่มอาชีพผ้ามัดย้อมสีธรรมชาติ หมู่ที่ ๔

(๘) ทรัพยากรธรรมชาติ

๑) น้ำ มี ๒ แหล่งน้ำที่สำคัญ คือ

๑.๑) แหล่งน้ำธรรมชาติ

- ลำห้วย ลำน้ำ บึง หนอง และอื่น ๆ

- คลองยัน ไหลผ่านทางทิศเหนือ ผ่านหมู่ที่ ๒,๓,๔,๕,๖,๗,๘,๙,๑๐ สามารถนำไปใช้  
ได้ทุกฤดูกาลตลอดทั้งปี

- คลองพุมดวง ไหลผ่านหมู่ที่ ๓

๓.๒) แหล่งน้ำที่สร้างขึ้น

- ผายน้ำล้น, บ่อน้ำตื้น, บ่อโยก, บ่อบาดาล

- ประปาหมู่บ้าน จำนวน ๑๘ แห่ง

๒) ป่าไม้

พื้นที่ป่าอนุรักษ์ ภูเขา และพื้นที่อื่น ๆ คิดเป็นร้อยละ ๘๒ ของพื้นที่ถือครองทั้งหมด

๓) ภูเขา

พื้นที่มีภูเขาขนาดเล็กในพื้นที่หลายลูก เช่น

- เขาหลวง ตั้งอยู่ เขตหมู่ที่ ๕ และหมู่ที่ ๔
- เขาทะลุ ตั้งอยู่ เขตหมู่ที่ ๕ จุดแม่น้ำคลองยัน
- เขาซังกะ ตั้งอยู่ เขตหมู่ที่ ๗, ๘, ๑๐, ๑๑
- เขาวง ตั้งอยู่ เขตหมู่ที่ ๔
- ถ้ำฤๅษี ตั้งอยู่ เขตหมู่ที่ ๔
- ถ้ำแก้ว ตั้งอยู่ เขตหมู่ที่ ๕
- ถ้ำหนองไหล ตั้งอยู่ เขตหมู่ที่ ๑๑

๔) ทรัพยากรธรรมชาติที่สำคัญขององค์กรปกครองส่วนท้องถิ่น

- ไม่มี

๕) อื่น ๆ เช่น เศรษฐกิจพอเพียงท้องถิ่น (ด้านการเกษตรและแหล่งน้ำ)

๓) ข้อมูลพื้นฐานของหมู่บ้าน

หมู่บ้าน	ชาย	หญิง	ครัวเรือน	พื้นที่ไร่
หมู่ที่ ๑ บ้านธาง	๑๖๓	๑๕๑	๘๖	๔๗๕
หมู่ที่ ๒ บ้านปากหาร	๒๓๗	๒๐๐	๑๑๕	๑,๒๐๐
หมู่ที่ ๓ ย่านยาว	๒๔๐	๒๔๖	๑๘๔	๑,๙๐๐
หมู่ที่ ๔ บ้านต้นเหือง	๒๐๒	๒๐๕	๙๒	๓๖๕
หมู่ที่ ๕ บ้านนางแก้ว	๑๐๘	๑๐๕	๖๓	๕๐๐
หมู่ที่ ๖ บ้านปากหาร	๒๓๘	๒๖๕	๑๘๑	๔๓๗
หมู่ที่ ๗ บ้านท่ากระดาน	๑๔๙	๑๖๘	๗๗	๗๗๑
หมู่ที่ ๘ บ้านเขี้ยวหมวง	๑๖๐	๑๖๙	๙๓	๗๒๐
หมู่ที่ ๙ บ้านเขาวง	๑๓๕	๑๒๗	๗๕	๒๕

หมู่บ้าน...

หมู่บ้าน	ชาย	หญิง	ครัวเรือน	พื้นที่/ไร่
หมู่ที่ ๑๐ บ้านหน้าเขา	๓๓๕	๓๖๕	๓๓๓	๒,๕๐๐
หมู่ที่ ๓๓ บ้านเขี้ยวโหว	๓๔๖	๓๕๓	๔๗	๑,๕๐๐
<b>รวม</b>	<b>๑,๘๙๑</b>	<b>๑,๙๕๔</b>	<b>๑,๑๗๐</b>	<b>๖,๕๕๓</b>

๒) ข้อมูลด้านการเกษตร

ประชาชนส่วนใหญ่ร้อยละ ๘๐ ประกอบอาชีพเกษตรกรรม ได้แก่ทำสวนยางพารา ปาล์ม น้ำมัน และไม้ผล

- พื้นที่ถือครอง จำนวน ๒๑,๒๘๕ ไร่
- พื้นที่ทำการเกษตร จำนวน ๑๘,๒๓๒ ไร่
- พื้นที่ป่าอนุรักษ์ ภูเขา และพื้นที่อื่น ๆ คิดเป็นร้อยละ ๘๒ ของพื้นที่ถือครองทั้งหมด

ส่วนที่ ๒ ยุทธศาสตร์การพัฒนาองค์กรปกครองส่วนท้องถิ่น

(๑) ความสัมพันธ์ระหว่างแผนพัฒนาระดับมหภาค

๑) แผนยุทธศาสตร์ชาติ ๒๐ ปี (พ.ศ. ๒๕๖๑ -๒๕๘๐)

ตามที่รัฐธรรมนูญแห่งราชอาณาจักรไทย พ.ศ. ๒๕๖๐ หมวด ๖ แนวนโยบายแห่งรัฐมาตรา ๖๕ กำหนดให้รัฐพึงจัดให้มียุทธศาสตร์ชาติเป็นเป้าหมายการพัฒนาประเทศอย่างยั่งยืนตามหลักธรรมาภิบาล เพื่อใช้เป็นกรอบในการจัดทำแผนต่าง ๆ ให้สอดคล้องและบูรณาการกันเพื่อให้เกิดเป็นพลังผลักดันร่วมกันไปสู่เป้าหมายดังกล่าว การจัดทำ การกำหนดเป้าหมาย ระยะเวลาที่จะบรรลุเป้าหมายและสาระที่พึงมีในยุทธศาสตร์ชาติให้เป็นไปตามหลักเกณฑ์และวิธีการที่กฎหมายบัญญัติ ทั้งนี้ กฎหมายดังกล่าวต้องมีบทบัญญัติเกี่ยวกับการมีส่วนร่วมและการรับฟังความคิดเห็นของประชาชนทุกภาคส่วนอย่างทั่วถึงด้วย ต่อมาได้มีการตราพระราชบัญญัติการจัดทำยุทธศาสตร์ชาติ พ.ศ. ๒๕๖๐ มีผลบังคับใช้เมื่อวันที่ ๑ สิงหาคม ๒๕๖๐ โดยกำหนดให้มีการแต่งตั้งคณะกรรมการยุทธศาสตร์ชาติ เพื่อรับผิดชอบในการจัดทำร่างยุทธศาสตร์ชาติ กำหนดวิธีการ การมีส่วนร่วมของประชาชนในการจัดทำร่างยุทธศาสตร์ชาติ ในการติดตาม การตรวจสอบ และการประเมินผล รวมทั้งกำหนดมาตรการส่งเสริม และสนับสนุนให้ประชาชนทุกภาคส่วนดำเนินการ ให้สอดคล้องกับยุทธศาสตร์ชาติ ๒๐ ปี (พ.ศ. ๒๕๖๑ - ๒๕๘๐) บัดนี้ คณะกรรมการยุทธศาสตร์ชาติได้ดำเนินการจัดทำร่างยุทธศาสตร์ชาติเป็นที่เรียบร้อยแล้ว และคณะรัฐมนตรีได้มีมติเมื่อวันที่ ๕ มิถุนายน ๒๕๖๑ เห็นชอบร่างยุทธศาสตร์ ประกอบกับในคราวประชุมสภานิติบัญญัติแห่งชาติ เมื่อวันที่ ๖ กรกฎาคม ๒๕๖๑ ที่ประชุมได้ลงมติให้ความเห็นชอบร่างยุทธศาสตร์และมีประกาศให้ใช้ยุทธศาสตร์ชาติ (พ.ศ.๒๕๖๑-๒๕๘๐) เป็นที่เรียบร้อยแล้ว โดยประกาศ เมื่อวันที่ ๘ ตุลาคม พ.ศ.๒๕๖๑ โดยยุทธศาสตร์ชาติ ๒๐ ปี (พ.ศ. ๒๕๖๑ -๒๕๘๐) ถือเป็นยุทธศาสตร์ชาติฉบับแรกของประเทศไทย ตามรัฐธรรมนูญแห่งราชอาณาจักรไทย พ.ศ. ๒๕๖๐ ซึ่งจะต้องนำไปสู่การปฏิบัติเพื่อให้ประเทศไทยบรรลุวิสัยทัศน์ เพื่อความสุขของคนไทยทุกคน

๑.๑) วิสัยทัศน์ประเทศไทย

“ประเทศไทยมีความมั่นคง มั่งคั่ง ยั่งยืน เป็นประเทศพัฒนาแล้ว ด้วยการพัฒนาตามหลักปรัชญาของเศรษฐกิจพอเพียง” หรือเป็นคติพจน์ประจำชาติว่า “มั่นคง มั่งคั่ง ยั่งยืน”

**ความมั่นคง** หมายถึง การมีความมั่นคงปลอดภัยจากภัยและการเปลี่ยนแปลงทั้งภายในประเทศ และภายนอกประเทศในทุกระดับ ทั้งระดับประเทศ สังคม ชุมชน ครัวเรือน และปัจเจกบุคคล และ มีความมั่นคงในทุกมิติ ทั้งมิติทางการทหาร เศรษฐกิจ สังคม สิ่งแวดล้อม และการเมือง เช่น ประเทศมีความมั่นคงในเอกราชและอธิปไตย มีการปกครองระบอบประชาธิปไตยที่มีพระมหากษัตริย์ทรงเป็นประมุข สถาบันชาติ ศาสนา พระมหากษัตริย์มีความเข้มแข็งเป็นศูนย์กลางและเป็นที่ยึดเหนี่ยวจิตใจของประชาชน มีระบบการเมืองที่มั่นคงเป็นกลไกที่นำไปสู่การบริหารประเทศที่ต่อเนื่องและโปร่งใสตามหลักธรรมาภิบาล สังคมมีความปรองดองและความสามัคคี สามารถนิกัก้าสั่งเพื่อพัฒนาประเทศ ชุมชน มีความเข้มแข็ง ครอบครัวมีความอบอุ่น ประชาชนมีความมั่นคงในชีวิต มีงานและรายได้ที่มั่นคงพอเพียง กับการดำรงชีวิต มีการออมสำหรับวัยเกษียณ ความมั่นคงของอาหาร พลังงาน และน้ำ มีที่อยู่อาศัย และความปลอดภัยในชีวิตทรัพย์สิน

**ความมั่งคั่ง** หมายถึง ประเทศไทยมีการขยายตัวของเศรษฐกิจอย่างต่อเนื่องและมีความยั่งยืน จนเข้าสู่กลุ่มประเทศรายได้สูง ความเหลื่อมล้ำของการพัฒนาลดลง ประชากรมีความอยู่ดีมีสุข ได้รับผลประโยชน์จากการพัฒนาอย่างเท่าเทียมกันมากขึ้น และมีการพัฒนาอย่างทั่วถึงทุกภาคส่วน มีคุณภาพชีวิตตามมาตรฐานขององค์การสหประชาชาติไม่มีประชาชนที่อยู่ในภาวะความยากจน เศรษฐกิจในประเทศมีความเข้มแข็ง ขณะเดียวกันต้องมีความสามารถในการแข่งขันกับประเทศต่างๆ ทั้งในตลาดโลกและตลาดภายในประเทศเพื่อให้สามารถสร้างรายได้ทั้งจากภายในและภายนอกประเทศ ตลอดจนมีการสร้างฐานเศรษฐกิจและสังคมแห่งอนาคตเพื่อให้สอดคล้องกับบริบทการพัฒนาที่เปลี่ยนแปลงไป และประเทศไทยมีบทบาทที่สำคัญในเวทีโลกและมีความสัมพันธ์ทางเศรษฐกิจและการค้าอย่างแน่นแฟ้นกับประเทศในภูมิภาคเอเชีย เป็นจุดสำคัญของการเชื่อมโยงในภูมิภาค ทั้งการคมนาคมขนส่ง การผลิต การค้า การลงทุน และการทำธุรกิจ เพื่อให้เป็นพลังในการพัฒนา นอกจากนี้ ยังมีความสมบูรณ์ในทุนที่จะสามารถสร้างการพัฒนาต่อเนื่องไปได้ ได้แก่ ทุนมนุษย์ ทุนทางปัญญา ทุนทางการเงิน ทุนที่เป็นเครื่องมือเครื่องจักร ทุนทางสังคม และทุนทรัพยากรธรรมชาติและสิ่งแวดล้อม

**ความยั่งยืน** หมายถึง การพัฒนาที่สามารถสร้างความเจริญ รายได้ และคุณภาพชีวิตของประชาชนให้เพิ่มขึ้นอย่างต่อเนื่อง ซึ่งเป็นการเจริญเติบโตของเศรษฐกิจที่อยู่บนหลักการใช้ การรักษา และการฟื้นฟูฐานทรัพยากรธรรมชาติอย่างยั่งยืน ไม่ใช่ทรัพยากรธรรมชาติจนเกินพอดี ไม่สร้างมลภาวะต่อสิ่งแวดล้อมจนเกินความสามารถในการรองรับและเยียวยาของระบบนิเวศ การผลิตและการบริโภค เป็นมิตรกับสิ่งแวดล้อม และสอดคล้องกับเป้าหมายการพัฒนาที่ยั่งยืน ทรัพยากรธรรมชาติมีความอุดมสมบูรณ์มากขึ้น และสิ่งแวดล้อมมีคุณภาพดีขึ้น คนมีความรับผิดชอบต่อสังคมมีความเอื้ออาทร เสียสละเพื่อผลประโยชน์ส่วนรวม รัฐบาลมีนโยบายที่มุ่งประโยชน์ส่วนรวมอย่างยั่งยืน และให้ความสำคัญกับการมีส่วนร่วมของประชาชน และทุกภาคส่วนในสังคมยึดถือและปฏิบัติตาม หลักปรัชญาของเศรษฐกิจพอเพียงเพื่อการพัฒนาอย่างสมดุล มีเสถียรภาพ และยั่งยืน

#### ๑.๒) เป้าหมายการพัฒนาประเทศ

*“ประเทศชาติมั่นคง ประชาชนมีความสุข เศรษฐกิจพัฒนาอย่างต่อเนื่อง สังคมเป็นธรรม ฐานทรัพยากรธรรมชาติยั่งยืน”* โดยการประเมินผลการพัฒนาตามยุทธศาสตร์ชาติ ประกอบด้วย

- ความอยู่ดีมีสุขของคนไทยและสังคมไทย
- ชีตความสามารถในการแข่งขัน การพัฒนาเศรษฐกิจ และการกระจายรายได้
- การพัฒนาทรัพยากรมนุษย์ของประเทศ

- ความเท่าเทียมและความเสมอภาคของสังคม
- ความหลากหลายทางชีวภาพ คุณภาพสิ่งแวดล้อม และความยั่งยืนของทรัพยากรธรรมชาติ
- ประสิทธิภาพการบริหารจัดการและการเข้าถึงการให้บริการของภาครัฐ



### ๓.๓) ประเด็นยุทธศาสตร์ชาติ

เพื่อให้บรรลุตามวิสัยทัศน์ “ประเทศไทยมีความมั่นคง มั่งคั่ง ยั่งยืน เป็นประเทศพัฒนาแล้ว ด้วยการพัฒนาตามปรัชญาของเศรษฐกิจพอเพียง” และเป้าหมายการพัฒนาประเทศ จึงจำเป็นต้องกำหนดยุทธศาสตร์การพัฒนาประเทศระยะยาว จะมุ่งเน้นการสร้างสมดุลระหว่างการพัฒนาความมั่นคง เศรษฐกิจ และสิ่งแวดล้อม โดยการมีส่วนร่วมทุกภาคส่วนในรูปแบบ “ประชารัฐ” โดยประกอบด้วย ๖ ยุทธศาสตร์ ได้แก่

๓.๓.๑ ยุทธศาสตร์ด้านความมั่นคง มีเป้าหมายการพัฒนาที่สำคัญ คือ ประเทศชาติมั่นคง ประชาชนมีความสุข เน้นการบริหารจัดการสถานะแวดล้อมของประเทศให้มีความมั่นคง ปลอดภัย เอกရာช อธิปไตย และมีความสงบเรียบร้อยในทุกระดับ ตั้งแต่ระดับชาติ สังคม ชุมชน มุ่งเน้นการพัฒนาคน เครื่องมือ เทคโนโลยี และระบบฐานข้อมูลขนาดใหญ่ ให้มีความพร้อมสามารถรับมือสามารถรับมือกับภัยคุกคาม และภัยพิบัติได้ทุกรูปแบบ และทุกระดับความรุนแรง ควบคู่กับการแก้ไขปัญหาแบบบูรณาการกับส่วนราชการ ภาคเอกชน ประชาสังคม และองค์กรที่ไม่ใช่รัฐ รวมถึงประเทศเพื่อนบ้านและมิตรประเทศทั่วโลกของหลักธรรมาภิบาล

๓.๓.๒ ยุทธศาสตร์ด้านการสร้างความสามารถในการแข่งขัน มุ่งพัฒนาบนพื้นฐานแนวคิด ๓ ประการ ได้แก่

(๑) ต่อยอดอดีต โดยมองกลับไปที่รากเหง้าทางเศรษฐกิจ อัตลักษณ์ วัฒนธรรม ประเพณี วิถีชีวิต และจุดเด่นทางทรัพยากรธรรมชาติที่หลากหลาย รวมทั้งความได้เปรียบเชิงเปรียบเทียบของประเทศในด้านอื่น ๆ นำมาประยุกต์ผสมผสานกับเทคโนโลยีและนวัตกรรม เพื่อให้สอดคล้องกับบริบทของเศรษฐกิจและสังคมโลกสมัยใหม่

(๒) ปรับปัจจุบัน...

(๒) ปรับปรุงจูนัน เพื่อปูทางสู่อนาคต ผ่านการพัฒนาโครงสร้างพื้นฐานของประเทศในมิติต่าง ๆ ทั้งโครงข่ายระบบคมนาคมและขนส่ง โครงสร้างพื้นฐานวิทยาศาสตร์ เทคโนโลยี และดิจิทัลและการปรับสภาพแวดล้อมให้เอื้อต่อการพัฒนาอุตสาหกรรมและบริการอนาคต

(๓) สร้างคุณค่าใหม่ในอนาคต ด้วยการเพิ่มศักยภาพของผู้ประกอบการพัฒนาคนรุ่นใหม่ รวมถึงปรับโมเดลธุรกิจเพื่อตอบสนองต่อความต้องการของตลาดผสมผสานกับยุทธศาสตร์ที่รองรับอนาคตบนพื้นฐานของการต่อยอดอดีตและปรับปรุงจูนัน พร้อมทั้งการส่งเสริมและสนับสนุนจากภาครัฐ จะทำให้ประเทศไทยสามารถสร้างฐานรายได้และการจ้างงานใหม่ ขยายโอกาสทางการค้าและการลงทุนในเวทีโลก ควบคู่ไปกับการยกระดับรายได้และการกินดีอยู่ดี รวมถึงการเพิ่มขึ้นของคนชั้นกลางในประเทศได้ในคราวเดียวกัน

๓.๓.๓ ยุทธศาสตร์ชาติด้านการพัฒนาและเสริมสร้างศักยภาพทรัพยากรมนุษย์ มีเป้าหมายการพัฒนาที่สำคัญเพื่อพัฒนาคนในทุกมิติและในทุกช่วงวัยให้เป็นคนดี เก่ง และมีคุณภาพ โดยคนไทยมีความพร้อมทั้งกาย ใจ สติปัญญา มีพัฒนาการที่ครอบคลุม และมีสุขภาพที่ดีในทุกช่วงวัย มีจิตสาธารณะ รับผิดชอบต่อสังคมและผู้อื่น มีวิสัยทัศน์ อดออม โอบอ้อมอารี มีวินัย รักษาศีลธรรม และเป็นพลเมืองดีของชาติ มีหลักคิดที่ถูกต้อง มีทักษะที่จำเป็นในศตวรรษที่ ๒๑ มีทักษะสื่อสารภาษาอังกฤษและภาษาที่ ๓ และอนุรักษ์ภาษาท้องถิ่น มีนิสัยรักการเรียนรู้และการพัฒนาตนเองอย่างต่อเนื่องตลอดชีวิต สู่การเป็นคนไทยที่มีทักษะสูง

๓.๓.๔ ยุทธศาสตร์ชาติด้านการสร้างโอกาสและความเสมอภาคทางสังคม มีเป้าหมายการพัฒนาที่สำคัญกับการดึงเอาพลังของภาคส่วนต่างๆ ทั้งภาคเอกชน ประชาสังคม ชุมชน ท้องถิ่นมาร่วมขับเคลื่อน โดยการสนับสนุนการรวมตัวของประชาชนในการร่วมคิดร่วมทำเพื่อส่วนรวมการกระจายอำนาจและความรับผิดชอบต่อสังคมไปสู่อุตสาหกรรม การเสริมสร้างความเข้มแข็งของชุมชนในการจัดการตนเอง และการเตรียมความพร้อมของประชากรไทยทั้งในมิติสุขภาพ เศรษฐกิจ สังคม และสภาพแวดล้อมให้เป็นประชากรที่มีคุณภาพ สามารถพึ่งตนเองและทำประโยชน์แก่ครอบครัว ชุมชน และสังคมให้นานที่สุด โดยรัฐให้หลักประกันการเข้าถึงบริการและสวัสดิการที่มีคุณภาพอย่างเป็นธรรมและทั่วถึง

๓.๓.๕ ยุทธศาสตร์ชาติด้านการสร้างการเดินไกลบนคุณภาพชีวิตที่เป็นมิตรต่อสิ่งแวดล้อม มีเป้าหมายการพัฒนาที่สำคัญเพื่อนำไปสู่การบรรลุเป้าหมายการพัฒนาที่ยั่งยืนในทุกมิติ ทั้งมิติด้านสังคม เศรษฐกิจ สิ่งแวดล้อม ธรรมชาติ และความเป็นหุ้นส่วนความร่วมมือระหว่างกันทั้งภายในและภายนอกประเทศอย่างบูรณาการ ใช้พื้นที่เป็นตัวตั้งในการกำหนดกลยุทธ์และแผนงาน และการให้ทุกฝ่ายที่เกี่ยวข้องได้เข้ามามีส่วนร่วมในแบบทางตรงให้มากที่สุดเท่าที่จะเป็นไปได้ โดยเป็นการดำเนินการบนพื้นฐานการเติบโตร่วมกัน ไม่ว่าจะผ่านทางเศรษฐกิจ สิ่งแวดล้อม และคุณภาพชีวิต โดยให้ความสำคัญกับการสร้างสมดุลทั้งสามด้าน อันจะนำไปสู่ความยั่งยืนเพื่อคนรุ่นต่อไปอย่างแท้จริง

๓.๓.๖ ยุทธศาสตร์ชาติด้านการปรับสมดุลและพัฒนาระบบการบริหารจัดการภาครัฐ มีเป้าหมายการพัฒนาที่สำคัญเพื่อปรับเปลี่ยนภาครัฐที่ยึดหลัก “ภาครัฐของประชาชน เพื่อประชาชน และประโยชน์ส่วนรวม” โดยภาครัฐต้องมีขนาดที่เหมาะสมกับบทบาท ภารกิจ แยกแยะบทบาทหน่วยงานของรัฐที่ทำหน้าที่ในการกำกับหรือในการให้บริการยึดหลักธรรมาภิบาล ปรับวัฒนธรรมการทำงานให้มุ่งผลสัมฤทธิ์ และผลประโยชน์ส่วนรวม มีความทันสมัย และพร้อมที่จะปรับตัวให้ทันต่อการเปลี่ยนแปลงของโลกอยู่ตลอดเวลา โดยเฉพาะอย่างยิ่งการนำนวัตกรรม เทคโนโลยีข้อมูลขนาดใหญ่ ระบบการทำงานที่เป็นดิจิทัลเข้ามาประยุกต์ใช้อย่างคุ้มค่า และปฏิบัติงานเทียบได้กับมาตรฐานสากล รวมทั้งมีลักษณะเปิดกว้าง เชื่อมโยงถึงกัน และเปิดโอกาส...

และเปิดโอกาสให้ทุกภาคส่วนเข้ามามีส่วนร่วมเพื่อตอบสนองความต้องการของประชาชนได้อย่างสะดวก รวดเร็วและโปร่งใส โดยทุกภาคส่วนในสังคมต้องร่วมกันปลูกฝังค่านิยมความซื่อสัตย์สุจริต ความมัยยัสต์ และ สร้างจิตสำนึกในการปฏิเสธไม่ยอมรับการทุจริตประพฤติมิชอบอย่างสิ้นเชิง นอกจากนี้ กฎหมายต้องมีความ ชัดเจน มีเพียงเท่าที่จำเป็น มีความทันสมัย มีความเป็นสากล มีประสิทธิภาพ และนำไปสู่การลดความเหลื่อม ล้าและเอื้อต่อการพัฒนา โดยกระบวนการยุติธรรมมีการบริหารที่มีประสิทธิภาพ เป็นธรรม ไม่เลือกปฏิบัติ และการอำนวยความสะดวกตามหลักนิติธรรม

๑.๔) เป้าหมายการพัฒนาแห่งสหัสวรรษ Sustainable Development Goals (SDGs) การพัฒนาในด้านอุตสาหกรรม วิทยาศาสตร์และเทคโนโลยีในช่วง ๔ ทศวรรษที่ผ่านมา เป็นการพัฒนาที่ ก่อให้เกิดผลกระทบและความเสียหายต่อทรัพยากรโลกเป็นอย่างมาก เมื่อปี ๒๕๔๓ ประเทศไทยและประเทศ ต่างๆทั่วโลก รวม ๑๘๙ ประเทศจึงรวมตัวกันในการประชุมองค์การสหประชาชาติที่มหานครนิวยอร์ก สหรัฐอเมริกา และเห็นพ้องต้องกันในการตั้งเป้าหมายการพัฒนาทั้งในระดับชาติและระดับสากลที่ทุกประเทศ จะดำเนินการร่วมกันให้ได้ภายในปี ๒๕๕๘ โดยเป้าหมายดังกล่าวเรียกว่า เป้าหมายการพัฒนาแห่งสหัสวรรษ หรือ Millennium Development Goals (MDGs) อันประกอบด้วย ๘ เป้าหมายหลัก คือ ๑. ขจัดความ ยากจนและความหิวโหย ๒. ให้เด็กทุกคนได้รับการศึกษาระดับประถมศึกษา ๓. ส่งเสริมความเท่าเทียมกันทาง เพศและบทบาทสตรี ๔. ลดอัตราการตายของเด็ก ๕. พัฒนาสุขภาพของสตรีมีครรภ์ ๖. ต่อสู้กับโรคเอดส์ มาลาเรีย และโรคสำคัญอื่นๆ ๗. รักษาและจัดการสิ่งแวดล้อมอย่างยั่งยืน และ ๘. ส่งเสริมการเป็นหุ้นส่วนเพื่อ การพัฒนาในประชาคมโลก หลังจากเป้าหมายการพัฒนาแห่งสหัสวรรษ (Millennium Development Goals-MDGs) ได้สิ้นสุดลงเมื่อปี ๒๐๑๕ นั้นองค์การสหประชาชาติ จึงจัดทำเป้าหมายเพื่อการพัฒนายั่งยืน (Sustainable Development Goals-SDGs) ทั้งหมด ๑๗ ข้อ มุ่งหวังจะช่วยแก้ปัญหาที่โลกกำลังเผชิญอยู่ เช่น ความยากจน ความไม่เท่าเทียม สภาวะโลกร้อนและสันติสุข เพื่อเสริมแนวคิด “ไม่เป็นการทิ้งใครไว้ข้าง หลัง” คาดว่าจะทำสำเร็จได้ภายในปี ๒๐๓๐

การพัฒนาที่ยั่งยืน (Sustainable Development) คือ แนวทางการพัฒนาที่ ตอบสนองความต้องการของคนรุ่นปัจจุบัน โดยไม่ลดทอนความสามารถในการตอบสนอง ความต้องการของคน รุ่นหลัง (Brundtland Report, ๑๙๘๗) โดยการบรรลุการพัฒนาที่ยั่งยืน มีองค์ประกอบสำคัญ ๓ ประการ ได้แก่ การเติบโตทางเศรษฐกิจ (economic growth) ความครอบคลุมทางสังคม (social inclusion) และการ คุ้มครองสิ่งแวดล้อม (environmental protection) และในการประชุมสมัชชาสหประชาชาติ สมัยสามัญ ครั้งที่ ๗๐ เมื่อวันที่ ๒๕ กันยายน ๒๕๕๘ ณ สำนักงานใหญ่สหประชาชาติ ประเทศไทยและประเทศสมาชิก สหประชาชาติ รวม ๑๙๓ ประเทศ ร่วมลงนามรับรองวาระการพัฒนาที่ยั่งยืน ค.ศ. ๒๐๓๐ (๒๐๓๐ Agenda for Sustainable Development) ซึ่งเป็นกรอบการพัฒนาของโลกเพื่อร่วมกันบรรลุการพัฒนาทาง สังคม เศรษฐกิจ และสิ่งแวดล้อมอย่างยั่งยืน โดยไม่ทิ้งใครไว้ข้างหลัง ภายในปี ค.ศ. ๒๐๓๐ โดยกำหนดให้มี เป้าหมายการพัฒนาที่ยั่งยืน (Sustainable Development Goals: SDGs) เป็นแนวทางให้แต่ละประเทศ ดำเนินการร่วมกัน

เป้าหมายการพัฒนาที่ยั่งยืน (SDGs) ๑๗ เป้าหมาย ประกอบด้วย ๑๖๙ เป้าหมาย ย่อย (SDG Targets) ที่มีความเป็นสากล เชื่อมโยงและเกื้อหนุนกัน และกำหนดให้มี ๒๔๗ ตัวชี้วัด เพื่อใช้ ติดตามและประเมินความก้าวหน้าของการพัฒนา โดยสามารถจัดกลุ่ม SDGs ตามปัจจัยที่เชื่อมโยงกันใน ๕ มิติ (๕P) ได้แก่

(๑) การพัฒนาคน (People) ให้ความสำคัญกับการจัดปัญหาความยากจนและ ความหิวโหยและลดความเหลื่อมล้ำในสังคม

(๒) สิ่งแวดล้อม...

(๒) สิ่งแวดล้อม (Planet) ให้ความสำคัญกับการปกป้องและรักษาทรัพยากรธรรมชาติและสภาพภูมิอากาศเพื่อพลเมืองโลกรุ่นต่อไป

(๓) เศรษฐกิจและความมั่งคั่ง (Prosperity) ส่งเสริมให้ประชาชนมีความเป็นอยู่ที่ดีและสอดคล้องกับธรรมชาติ

(๔) สันติภาพและความยุติธรรม (Peace) ยึดหลักการอยู่ร่วมกันอย่างสันติ มีสังคมที่สงบสุขและไม่แบ่งแยก

(๕) ความเป็นหุ้นส่วนการพัฒนา (Partnership) ความร่วมมือของทุกภาคส่วนในการขับเคลื่อนวาระการพัฒนาที่ยั่งยืน

ยุทธศาสตร์ชาติ เป้าหมาย SDGs และเรื่องแผนพัฒนาเศรษฐกิจและสังคมแห่งชาติ มีความเชื่อมโยงกัน จากเป้าหมายการพัฒนาที่ยั่งยืน SDGs ที่กล่าวถึง ชี้ให้เห็นถึงความจำเป็นที่ประเทศไทยต้องกำหนดยุทธศาสตร์ชาติที่มีเป้าหมายระยะยาวมีการดำเนินงานที่ต่อเนื่อง เพื่อการพัฒนาที่ยั่งยืนสำหรับแผนพัฒนาเศรษฐกิจและสังคมแห่งชาติ ก็จะเป็นแผนที่เชื่อมโยงถ้อยจากยุทธศาสตร์และเป้าหมายระยะยาว มาสู่แผนดำเนินงานที่ชัดเจนเป็นช่วงเวลา ทุกระยะ ๕ ปีที่ต้องเน้นย้ำ คือ ยุทธศาสตร์ชาติต้องเกิดจากกระบวนการมีส่วนร่วมของประชาชนในชาติ ร่วมกันคิด ร่วมกันจัดทำ ซึ่งเป็นข้อกำหนดที่เขียนไว้ชัดเจนในร่างรัฐธรรมนูญฉบับลงประชามติ อยู่ในมาตราที่ ๖๕ วรรคสอง คือ “การจัดทำยุทธศาสตร์ชาติต้องมีการมีส่วนร่วม และการรับฟังความคิดเห็นของประชาชนทุกภาคส่วนอย่างทั่วถึงด้วย”

## ๒) แผนพัฒนาเศรษฐกิจและสังคมแห่งชาติ ฉบับที่ ๑๒ (พ.ศ. ๒๕๖๐-๒๕๖๔)

แผนพัฒนาเศรษฐกิจและสังคมแห่งชาติ ฉบับที่ ๑๒ เป็นแผนพัฒนาประเทศในระยะ ๕ ปี (พ.ศ. ๒๕๖๐-๒๕๖๔) ซึ่งแปลงมาจากยุทธศาสตร์ชาติระยะ ๒๐ ปี (พ.ศ. ๒๕๖๐-๒๕๗๙) ผู้การปฏิบัติอย่างเป็นทางการยกระดับประเทศไทยให้เป็นประเทศที่พัฒนาแล้ว มีความมั่นคง มั่งคั่ง ยั่งยืน ด้วยการพัฒนาตามปรัชญาของเศรษฐกิจพอเพียง โดยมีกรอบวิสัยทัศน์และเป้าหมายอนาคตประเทศไทยในปี ๒๕๗๙ ซึ่งกำหนดไว้ในยุทธศาสตร์ชาติระยะ ๒๐ ปีเป็นกรอบที่แผนพัฒนา ฉบับที่ ๑๒ มุ่งตอบสนองวัตถุประสงค์และเป้าหมายการพัฒนาที่กำหนดภายใต้ระยะเวลา ๕ ปี ต่อจากนี้ไปพิจารณาจากการประเมินสภาพแวดล้อมการพัฒนาทั้งจากภายนอกและภายในประเทศที่บ่งชี้ถึงจุดแข็งและจุดอ่อนของประเทศ และการสะท้อนถึงโอกาสและความเสี่ยงในการที่จะผลักดันขับเคลื่อนให้การพัฒนาในด้านต่างๆ บรรลุผลได้ในระยะเวลา ๕ ปีแรกของยุทธศาสตร์ชาติระยะ ๒๐ ปี ทั้งนี้โดยได้คำนึงถึงการต่อยอดให้เกิดผลสัมฤทธิ์อย่างต่อเนื่องภายใต้แผนพัฒนา ฉบับต่อๆ ไป ดังนั้น การพัฒนาประเทศในระยะแผนพัฒนา ฉบับที่ ๑๒ จึง กำหนดวัตถุประสงค์และเป้าหมายรวมของการพัฒนาได้ ดังนี้

### ๒.๑) วัตถุประสงค์

๒.๑.๑) เพื่อวางรากฐานให้คนไทยเป็นคนที่สมบูรณ์ มีคุณธรรมจริยธรรม มีระเบียบวินัย ค่านิยมที่ดี มีจิตสาธารณะ และมีความสุข โดยมีสุขภาพและสุขภาพที่ดี ครอบครัวอบอุ่น ตลอดจนเป็นคนเก่งที่มีทักษะความรู้ความสามารถและพัฒนาตนเองได้ต่อเนื่องตลอดชีวิต.

๒.๑.๒) เพื่อให้คนไทยมีความมั่นคงทางเศรษฐกิจและสังคม ได้รับความเป็นธรรมในการเข้าถึงทรัพยากรและบริการทางสังคมที่มีคุณภาพ ผู้ด้อยโอกาสได้รับการพัฒนาศักยภาพ รวมทั้งชุมชนมีความเข้มแข็งพึ่งพาตนเองได้

๒.๑.๓) เพื่อให้เศรษฐกิจ..

๒.๑.๓) เพื่อให้เศรษฐกิจเข้มแข็ง แข่งขันได้ มีเสถียรภาพ และมีความยั่งยืน สร้างความเข้มแข็งของฐานการผลิตและบริการเดิมและขยายฐานใหม่โดยการใช้นวัตกรรมที่เข้มข้นมากขึ้น สร้างความเข้มแข็งของเศรษฐกิจฐานราก และสร้างความมั่นคงทางพลังงาน อาหาร และน้ำ

๒.๑.๔) เพื่อรักษาและฟื้นฟูทรัพยากรธรรมชาติและคุณภาพสิ่งแวดล้อมให้สามารถสนับสนุนการเติบโตที่เป็นมิตรกับสิ่งแวดล้อมและการมีคุณภาพชีวิตที่ดีของประชาชน

๒.๑.๕) เพื่อให้การบริหารราชการแผ่นดินมีประสิทธิภาพ โปร่งใส ทันสมัย และมีการทำงานเชิงบูรณาการของภาคีการพัฒนา

๒.๑.๖) เพื่อให้มีการกระจายความเจริญไปสู่ภูมิภาคโดยการพัฒนากลุ่มและเมืองเพื่อรองรับการพัฒนายกระดับฐานการผลิตและบริการเดิมและขยายฐานการผลิตและบริการใหม่

๒.๑.๗) เพื่อผลักดันให้ประเทศไทยมีความเชื่อมโยง (Connectivity) กับประเทศต่างๆ ทั้งในระดับอนุภูมิภาค ภูมิภาค และนานาชาติได้อย่างสมบูรณ์และมีประสิทธิภาพ รวมทั้งให้ประเทศไทยมีบทบาทนำและสร้างสรรคในด้านการค้า การบริการ และการลงทุนภายใต้กรอบความร่วมมือต่างๆ ทั้งในระดับอนุภูมิภาค ภูมิภาค และโลก

๒.๒) เป้าหมายรวม เพื่อให้เป็นไปตามวัตถุประสงค์ดังกล่าว ได้กำหนดเป้าหมายรวมการพัฒนาของแผนพัฒนาฯ ฉบับที่ ๑๒ ประกอบด้วย

๑) คนไทยมีคุณลักษณะเป็นคนไทยที่สมบูรณ์มีวินัย มีทัศนคติและพฤติกรรมตามบรรทัดฐานที่ดีของสังคม มีความเป็นพลเมืองตื่นรู้ มีความสามารถในการปรับตัวได้อย่างรู้เท่าทันสถานการณ์ มีความรับผิดชอบและทำประโยชน์ต่อส่วนรวม มีสุขภาพกายและใจที่ดีมีความเจริญงอกงามทางจิตวิญญาณ มีวิถีชีวิตที่พอเพียง และมีความเป็นไทย

๒) ความเหลื่อมล้ำทางด้านรายได้และความยากจนลดลง เศรษฐกิจฐานรากมีความเข้มแข็งประชาชนทุกคนมีโอกาสในการเข้าถึงทรัพยากร การประกอบอาชีพและบริการทางสังคมที่มีคุณภาพอย่างทั่วถึง และเป็นธรรม กลุ่มที่มีรายได้ต่ำสุดร้อยละ ๔๐ มีรายได้เพิ่มขึ้นอย่างน้อยร้อยละ ๓๕

๓) ระบบเศรษฐกิจมีความเข้มแข็งและแข่งขันได้โครงสร้างเศรษฐกิจปรับสู่เศรษฐกิจฐานบริการและดิจิทัล มีผู้ประกอบการรุ่นใหม่และเป็นสังคมผู้ประกอบการ ผู้ประกอบการขนาดกลางและขนาดเล็กที่เข้มแข็งสามารถใช้นวัตกรรมและเทคโนโลยีดิจิทัลในการสร้างสรรค์คุณค่าสินค้าและบริการ มีระบบการผลิตและให้บริการจากฐานรายได้เดิมที่มีมูลค่าเพิ่มสูงขึ้น และมีการลงทุนในการผลิตและบริการฐานความรู้ขั้นสูงใหม่ๆ ที่เป็นมิตรกับสิ่งแวดล้อมและชุมชน รวมทั้งกระจายฐานการผลิตและการให้บริการสู่ภูมิภาคเพื่อลดความเหลื่อมล้ำ โดยเศรษฐกิจไทยมีเสถียรภาพและมีอัตราการขยายตัวเฉลี่ยร้อยละ ๕ ต่อปี และมีปัจจัยสนับสนุน อาทิ ระบบโลจิสติกส์ พลังงาน และการลงทุนวิจัยและพัฒนาที่เอื้อต่อการขยายตัวของภาคการผลิตและบริการ

๔) ทุนทางธรรมชาติและคุณภาพสิ่งแวดล้อมสามารถสนับสนุนการเติบโตที่เป็นมิตรกับสิ่งแวดล้อม มีความมั่นคงทางอาหาร พลังงานและน้ำ โดยเพิ่มพื้นที่ป่าไม้ให้ได้ร้อยละ ๔๐ ของพื้นที่ประเทศเพื่อรักษาความสมดุลของระบบนิเวศ ลดการปล่อยก๊าซเรือนกระจกในภาคพลังงานและขนส่ง ไม่น้อยกว่าร้อยละ ๗ ภายในปี ๒๕๖๓ เทียบกับการปล่อยในกรณีปกติ มีปริมาณหรือสัดส่วนของขยะมูลฝอยที่ได้รับการจัดการอย่างถูกหลักสุขาภิบาลเพิ่มขึ้น และรักษาคุณภาพน้ำและคุณภาพอากาศในพื้นที่วิกฤตให้อยู่ในเกณฑ์มาตรฐาน

๕) มีความมั่นคง...

๕) มีความมั่นคงในเอกราชและอธิปไตย สังคมปลอดภัย สามัคคี สร้างภาพลักษณ์ดี และเพิ่มความเชื่อมั่นของนานาชาติต่อประเทศไทย ความขัดแย้งทางอุดมการณ์และความคิดในสังคมลดลง ปัญหาอาชญากรรมลดลง ปริมาณความสูญเสียจากภัยโจรสลัดและการลักลอบขนส่งสินค้าและค่านมนุษย์ลดลง มีความพร้อมที่ปกป้องประชาชนจากการก่อการร้ายและภัยพิบัติทางธรรมชาติ ประเทศไทยมีส่วนร่วมในการ กำหนดบรรทัดฐานระหว่างประเทศ เกิดความเชื่อมโยงการขนส่งโลจิสติกส์ ห่วงโซ่มูลค่า เป็นหุ้นส่วน การพัฒนาที่สำคัญในอนุภูมิภาค ภูมิภาคและโลกและอัตราการเติบโตของมูลค่าการลงทุนและการส่งออกของ ไทยในอนุภูมิภาค ภูมิภาคและอาเซียนสูงขึ้น

๖) มีระบบบริหารจัดการภาครัฐที่มีประสิทธิภาพ ทันสมัย โปร่งใส ตรวจสอบได้ กระจายอำนาจและมีส่วนร่วมจากประชาชน บทบาทภาครัฐในการให้บริการซึ่งภาคเอกชนดำเนินการแทนได้ ดีกว่า ลดลง เพิ่มการใช้ระบบดิจิทัลในการให้บริการปัญหาคอร์รัปชันลดลงและการบริหารจัดการขององค์กร ปกครองส่วนท้องถิ่นมีอิสระมากขึ้น โดยอันดับประสิทธิภาพภาครัฐที่จัดทำโดยสถาบันการศึกษานานาชาติ และอันดับความยากง่ายในการดำเนินธุรกิจในประเทศดีขึ้น การใช้จ่ายภาครัฐและระบบงบประมาณมี ประสิทธิภาพสูง ฐานภาษีกว้างขึ้น และดัชนีการรับรู้การทุจริตดีขึ้น รวมถึงมีบุคลากรภาครัฐที่มีความรู้ ความสามารถและปรับตัวได้ทันกับยุคดิจิทัลเพิ่มขึ้น

๖.๓) ยุทธศาสตร์การพัฒนาประเทศ แผนพัฒนา ฉบับที่ ๑๒ ได้กำหนดยุทธศาสตร์การ พัฒนาประเทศไว้ทั้งหมด ๑๐ ยุทธศาสตร์ โดยมียุทธศาสตร์ตามกรอบยุทธศาสตร์ชาติ ๒๐ ปี และอีก ๔ ยุทธศาสตร์ที่เป็นปัจจัยสนับสนุน ดังนี้

ยุทธศาสตร์ที่	เป้าหมายที่	ตัวชี้วัดที่
๑ การเสริมสร้างและพัฒนา ศักยภาพทุนมนุษย์	๑ คนไทยส่วนใหม่มีทัศนคติและ พฤติกรรมตามบรรทัดฐานที่ดี ของสังคม	๑.๑ ประชากรอายุ ๑๓ ปีขึ้นไปมี กิจกรรมการปฏิบัติตนที่ สะท้อนการมีคุณธรรม จริยธรรมเพิ่มขึ้น ๑.๒ คดีอาญามีสัดส่วนลดลง
	๒ คนในสังคมไทยทุกช่วงวัยมี ทักษะ ความรู้ และ ความสามารถเพิ่มขึ้น ๒.๑ เด็กปฐมวัยมีพัฒนาการ เต็มตามศักยภาพ	๑ เด็กมีพัฒนาการสมวัยไม่น้อย กว่าร้อยละ ๘๕
	๒.๒ เด็กวัยเรียนและวัยรุ่นมี สติปัญญาและความฉลาด ทางอารมณ์เพิ่มขึ้น	๒ คะแนน IQ เฉลี่ยไม่ต่ำกว่า เกณฑ์มาตรฐาน ๓ เด็กร้อยละ ๗๐ มีคะแนน EQ ไม่ต่ำกว่าเกณฑ์มาตรฐาน

ยุทธศาสตร์ที่	เป้าหมายที่	ตัวชี้วัดที่
	๒.๓ วัยแรงงานมีความรู้และทักษะเป็นไปตามความต้องการของตลาดแรงงานและทักษะทางการเงินเหมาะสมกับสภาพแวดล้อมทางเศรษฐกิจ	๔ ผู้เรียนในระบบทวิภาคีเพิ่มขึ้นเฉลี่ยร้อยละ ๓๐ ต่อปี ๕ ผู้ที่ได้รับการรับรองคุณวุฒิวิชาชีพและผ่านการทดสอบมาตรฐานฝีมือแรงงานแห่งชาติเพิ่มขึ้น ๖ การออมส่วนบุคคลต่อรายได้ทั้งจับจ่ายใช้สอยเพิ่มขึ้น
	๒.๔ ผู้สูงวัยค้นหามิงานทำรายได้ที่เหมาะสมกับศักยภาพของผู้สูงอายุ	๗. การมีงานทำของผู้สูงอายุ (อายุ ๖๐ - ๖๙ ปี) เพิ่มขึ้น
	๓ คนไทยมีการศึกษาที่มีคุณภาพตามมาตรฐานสากลและมีความสามารถเรียนรู้ด้วยตนเองอย่างต่อเนื่อง	๓.๑ ผลคะแนนสอบ PISA ในแต่ละวิชาไม่ต่ำกว่า ๕๐๐ ๓.๒ การใช้อินเทอร์เน็ตเพื่อการอ่านหาความรู้เพิ่มขึ้น ๓.๓ การอ่านของคนไทยเพิ่มขึ้นเป็นร้อยละ ๘๕ ๓.๔ แรงงานที่ขอเทียบโอนประสบการณ์และความรู้เพื่อขอรับวุฒิ ปวช. และ ปวส. เพิ่มขึ้นเฉลี่ยร้อยละ ๒๐ ปี
	๔ คนไทยมีสุขภาพที่ดีขึ้น	๔.๑ ประชากรอายุ ๑๕ - ๗๔ ปีมีภาวะน้ำหนักเกินลดลง ๔.๒ การตายจากอุบัติเหตุทางถนนต่ำกว่า ๑๘ คน ต่อประชากรแสนคน ๔.๓ ประชาชนเล่นกีฬาและเข้าร่วมกิจกรรมนันทนาการเพิ่มขึ้น ๔.๔ อัตราการฆ่าตัวตายสำเร็จต่อประชากรแสนคนลดลง ๔.๕ การคลอดในผู้หญิงกลุ่มอายุ ๑๕ - ๓๔ ปี ลดลง ๔.๖ รายจ่ายสุขภาพทั้งหมดไม่เกินร้อยละ ๕ ของผลิตภัณฑ์มวลรวมในประเทศ

ยุทธศาสตร์ที่	เป้าหมายที่	ตัวชี้วัดที่
		๔.๗ ผู้สูงอายุที่อาศัยในบ้านที่มีสภาพแวดล้อมที่เหมาะสม เป็นร้อยละ ๒๐
๒ การสร้างความเป็นธรรมและลดความเหลื่อมล้ำในสังคม	๕ สถาบันทางสังคมมีความเข้มแข็งและมีส่วนร่วมในการพัฒนาประเทศเพิ่มขึ้น โดยเฉพาะสถาบันครอบครัว สถาบันการศึกษา สถาบันทางศาสนา ชุมชน สื่อมวลชน และภาคเอกชน	๕.๑ ดัชนีครอบครัวอบอุ่นอยู่ในระดับดีขึ้น ๕.๒ ประชากรอายุ ๑๓ ปีขึ้นไปมีการปฏิบัติตามหลักคำสอนทางศาสนาเพิ่มขึ้น ๕.๓ ธุรกิจที่เป็นวิสาหกิจเพื่อสังคมเพิ่มขึ้น
	๑ ลดปัญหาความเหลื่อมล้ำด้านรายได้ของกลุ่มคนที่มีฐานะทางเศรษฐกิจสังคมที่แตกต่างกัน และแก้ไขปัญหาความยากจน	๑.๑ รายได้เฉลี่ยต่อหัวของกลุ่มประชากรร้อยละ ๔๐ ที่มีรายได้ต่ำสุดเพิ่มขึ้นไม่ต่ำกว่าร้อยละ ๑๕ ต่อปี ๑.๒ ค่าสัมประสิทธิ์ความไม่เสมอภาค (Gini Coefficient) ด้านรายได้ลดลงเหลือ ๐.๔๑ เมื่อสิ้นสุดแผนพัฒนาฯ ฉบับที่ ๑๒ ๑.๓ การถือครองสินทรัพย์ทางการเงินของกลุ่มประชากรร้อยละ ๔๐ ที่มีรายได้ต่ำสุดเพิ่มขึ้น ๑.๔ สัดส่วนประชากรที่อยู่ใต้เส้นความยากจนลดลงเหลือร้อยละ ๖.๕ ณ สิ้นแผนพัฒนาฯ ๑.๕ สัดส่วนหนี้สินต่อรายได้ทั้งหมดของครัวเรือนที่ยากจนที่สุด ลดลง
	๒ เพิ่มโอกาสการเข้าถึงบริหารพื้นฐานทางสังคมของภาครัฐ	๒.๑ อัตราการเข้าเรียนสุทธิ (ที่ปรับปรุง) ในระดับการศึกษาขั้นพื้นฐานเท่ากับร้อยละ ๙๐ โดยไม่มีความแตกต่างระหว่างกลุ่มนักเรียน/นักศึกษาที่ครอบครัวมีฐานะทางเศรษฐกิจสังคมและระหว่างพื้นที่

ยุทธศาสตร์ที่	เป้าหมายที่	ตัวชี้วัดที่
		<p>๒.๒ สัดส่วนนักเรียนที่มีผลสัมฤทธิ์ทางการศึกษาทุกระดับชั้นผ่านเกณฑ์คะแนนร้อยละ ๕๐ มีจำนวนเพิ่มขึ้นและความแตกต่างของคะแนนผลสัมฤทธิ์ระหว่างพื้นที่ และภูมิภาคลดลง</p> <p>๒.๓ สัดส่วนแรงงานนอกระบบที่อยู่ภายใต้ประกันสังคม (ผู้ประกันตนตามมาตรา ๔๐) และที่เข้าร่วมกองทุนการออมแห่งชาติต่อกำลังแรงงานเพิ่มขึ้น</p> <p>๒.๔ ความแตกต่างของสัดส่วนบุคลากรทางการแพทย์ต่อประชาชนระหว่างพื้นที่ลดลง</p> <p>๒.๕ การเข้าถึงกระบวนการยุติธรรมของกลุ่มประชากรที่มีฐานะยากจนเพิ่มขึ้น</p>
<p>๓ การสร้างความเข้มแข็งทางเศรษฐกิจและแข่งขันได้อย่างยั่งยืน</p> <p>๓.๑ เศรษฐกิจขยายตัวอย่างมีเสถียรภาพและยั่งยืน</p>	<p>๓ เพิ่มศักยภาพชุมชนและเศรษฐกิจฐานรากให้มีความเข้มแข็ง เพื่อให้ชุมชนพึ่งพาตนเองและได้รับส่วนแบ่งผลประโยชน์ทางเศรษฐกิจมากขึ้น</p> <p>๓ เศรษฐกิจเติบโตได้ตามศักยภาพ ประชาชนมีความเป็นอยู่และคุณภาพชีวิตที่ดีขึ้น</p>	<p>๓.๑ สัดส่วนครัวเรือนที่เข้าถึงแหล่งเงินทุนเพิ่มขึ้น</p> <p>๓.๒ ดัชนีชุมชนเข้มแข็งเพิ่มขึ้นในทุกภาค</p> <p>๓.๓ มูลค่าสินค้าชุมชนเพิ่มขึ้น</p> <p>๑.๑ อัตราการขยายตัวทางเศรษฐกิจเฉลี่ยในช่วงแผนพัฒนา ฉบับที่ ๑๒ ไม่ต่ำกว่าร้อยละ ๕</p> <p>๑.๒ รายได้ต่อหัวไม่ต่ำกว่า ๘,๒๐๐ ดอลลาร์ สรอ. ณ สิ้นแผนพัฒนาฯ ฉบับที่ ๑๒ (ปี ๒๕๖๔) และรายได้สุทธิ</p>

ยุทธศาสตร์ที่	เป้าหมายที่	ตัวชี้วัดที่
		ของรัฐบาลต่อมูลค่าผลิตภัณฑ์มวลรวมในประเทศไม่ต่ำกว่าร้อยละ ๑๙.๐
	๒ การลงทุนภาครัฐและเอกชนขยายตัวอย่างต่อเนื่อง	๒.๑ อัตราการขยายตัวของการลงทุนภาครัฐไม่ต่ำกว่าร้อยละ ๓๐ ต่อปี ๒.๒ อัตราการขยายตัวของการลงทุนภาคเอกชนไม่ต่ำกว่าร้อยละ ๗.๕ ต่อปี
	๓ พัฒนาภาคส่งออกให้ขยายตัวและเป็นกลไกสำคัญในการขับเคลื่อนเศรษฐกิจไทย	๓.๑ อัตราการขยายตัวของมูลค่าการส่งออกเฉลี่ยไม่ต่ำกว่าร้อยละ ๔.๐
	๔ เพิ่มผลผลิตภาพการผลิตของประเทศ	๔.๑ ผลผลิตภาพการผลิตของปัจจัยแรงงานไม่ต่ำกว่าร้อยละ ๒.๕ ต่อปี ๔.๒ ผลผลิตภาพการผลิตของปัจจัยแรงงานไม่ต่ำกว่าร้อยละ ๒.๕ ต่อปี
	๕ รักษาเสถียรภาพของการขยายตัวทางเศรษฐกิจ	๕.๑ อัตราเงินเฟ้อระยะปานกลางอยู่ที่ร้อยละ ๒.๕ ± ๑.๕ ๕.๒ หนี้สาธารณะคงค้าง ณ สิ้นแผนพัฒนา ฉบับที่ ๑๒ ไม่เกินร้อยละ ๕๕ ของผลิตภัณฑ์มวลรวมในประเทศ ๕.๓ คุลบัญชีเดินสะพัดไม่เกินร้อยละ ๒ ต่อผลิตภัณฑ์มวลรวมในประเทศ
	๖ เพิ่มการลงทุนจากความร่วมมือภาครัฐและภาคเอกชนในการพัฒนาโครงสร้างพื้นฐานของประเทศ	๖.๑ การลงทุนจากความร่วมมือภาครัฐและภาคเอกชนในการพัฒนาโครงการโครงสร้างพื้นฐานเฉลี่ยปีละ ๔๗,๐๐๐ ล้านบาท

ยุทธศาสตร์ที่	เป้าหมายที่	ตัวชี้วัดที่
	๗ ประชาชนและผู้ประกอบการเข้าสู่ระบบภาษีมากขึ้น	๗.๑ จำนวนการยื่นแบบเพื่อชำระภาษี ประชาชน และผู้ประกอบการที่เข้าข่ายต้องเสียภาษีเพิ่มขึ้น
	๘ ประเทศไทยมีขีดความสามารถในการแข่งขันทางเศรษฐกิจสูงขึ้น	๘.๑ อันดับความสามารถในการแข่งขันทางเศรษฐกิจของประเทศโดย IMD เลื่อนขึ้นไปอยู่ในกลุ่ม ๑ ใน ๒๕ ของประเทศแรกที่ได้รับการจัดอันดับทั้งหมด
๓.๒ การสร้างความเข้มแข็งให้เศรษฐกิจรายสาขา	๑ เศรษฐกิจรายสาขาเติบโตอย่างเข้มแข็งและเป็นฐานในการสร้างความเจริญเติบโตทางเศรษฐกิจของประเทศ	๓.๑ อัตราการขยายตัวของภาคเกษตร อุตสาหกรรม และบริการ (นอกเหนือจากบริการภาครัฐ) ขยายตัวเฉลี่ยไม่ต่ำกว่าร้อยละ ๓,๔.๕ และ ๖ ต่อปีตามลำดับ
	๒ เกษตรกรมีรายได้เงินสดสุทธิทางการเกษตรเพิ่มขึ้นและพื้นที่การทำเกษตรกรรมยั่งยืนเพิ่มขึ้นต่อเนื่อง	๒.๑ รายได้เงินสดสุทธิทางการเกษตรเพิ่มขึ้นเป็น ๕๙,๔๖๐ บาทต่อครัวเรือนในปี ๒๕๖๔ ๒.๒ พื้นที่การทำเกษตรกรรมยั่งยืนเพิ่มขึ้นเป็น ๕,๐๐๐,๐๐๐ ไร่ ในปี ๒๕๖๔
	๓ พัฒนาพื้นที่ไปสู่เมืองอุตสาหกรรมนิเวศ	๓.๑ จำนวนพื้นที่ที่ได้รับการพัฒนาสู่เมืองอุตสาหกรรมนิเวศ จำนวน ๑๕ พื้นที่
	๔ ประเทศไทยมีรายได้จากการท่องเที่ยวเพิ่มขึ้นและมีขีดความสามารถในการแข่งขันด้านการท่องเที่ยวสูงขึ้น	๔.๑ รายได้จากการท่องเที่ยวไม่ต่ำกว่า ๓ ล้านล้านบาท ๔.๒ อันดับความสามารถในการแข่งขันด้านการท่องเที่ยว (The Travel Tourism Competiveness Index : TTCI) ไม่ต่ำกว่าอันดับที่ ๓๐

ยุทธศาสตร์ที่	เป้าหมายที่	ตัวชี้วัดที่
	<p>๕ วิสาหกิจขนาดกลางและขนาดย่อมมีบทบาทต่อระบบเศรษฐกิจเพิ่มมากขึ้น</p> <p>๖ เพิ่มประสิทธิภาพของภาคการเงินเพื่อให้เป็นกลไกสนับสนุนการพัฒนาทางเศรษฐกิจและสังคม</p>	<p>๕.๑ สัดส่วนผลิตภัณฑ์มวลรวมในประเทศของวิสาหกิจขนาดกลางและขนาดย่อมต่อผลิตภัณฑ์มวลรวมในประเทศทั้งประเทศเพิ่มขึ้นไม่น้อยกว่าร้อยละ ๔๕ เมื่อสิ้นสุดแผนพัฒนา ฉบับที่ ๑๒</p> <p>๖.๑ อันดับขีดความสามารถในการแข่งขันในภาคการเงินปรับตัวดีขึ้น</p> <p>๖.๒ คะแนนทักษะทางการเงินของคนไทยเท่ากับคะแนนเฉลี่ยของโลก</p> <p>๖.๓ สัดส่วนการกู้เงินนอกระบบลดลง</p> <p>๖.๔ เพิ่มปริมาณการใช้บริการชำระเงินทางอิเล็กทรอนิกส์เป็น ๒๐๐ ครั้ง/ปี/คน</p>
<p>๔ การเติบโตที่เป็นมิตรกับสิ่งแวดล้อมเพื่อการพัฒนาที่ยั่งยืน</p>	<p>๑ รักษา และฟื้นฟูฐานทรัพยากรธรรมชาติ เพิ่มพื้นที่ป่าไม้เพื่อการอนุรักษ์ป่าเศรษฐกิจ และป่าชายเลน ลดการสูญเสียความหลากหลายทางชีวภาพ แก้ไขปัญหาการบุกรุกที่ดินของรัฐ และจัดที่ดินทำกินให้ผู้อยากไร้โดยให้สิทธิร่วม</p>	<p>๑.๑ สัดส่วนพื้นที่ป่าไม้เป็นร้อยละ ๔๐ ของพื้นที่ประเทศ แบ่งเป็นพื้นที่ป่าเพื่อการอนุรักษ์ร้อยละ ๒๕ และพื้นที่ป่าเศรษฐกิจร้อยละ ๑๕ พื้นที่ป่าชายเลนเพิ่มจาก ๑.๕๓ ล้านไร่ เป็น ๑.๕๘ ล้านไร่ พื้นที่ปลูกและฟื้นฟูป่าต้นน้ำเพิ่มขึ้น</p> <p>๑.๒ จำนวนชนิดพันธุ์และประชากรของสิ่งมีชีวิตที่อยู่ในภาวะถูกคุกคาม หรือใกล้สูญพันธุ์</p> <p>๑.๓ แผนที่แนวเขตที่ดินของรัฐ (โครงการ One Map) ที่แล้วเสร็จมีการประกาศใช้ และจำนวนพื้นที่จัดที่ดินทำกินให้ชุมชน</p>

ยุทธศาสตร์ที่	เป้าหมายที่	ตัวชี้วัดที่
	<p>๒ สร้างความมั่นคงด้านน้ำ และบริหารจัดการทรัพยากรน้ำทั้งน้ำผิวดินและน้ำใต้ดินให้มีประสิทธิภาพ</p>	<p>๒.๑ มีระบบประปาหมู่บ้านครบทุกหมู่บ้าน</p> <p>๒.๒ ลุ่มน้ำสำคัญของประเทศ ๒๕ ลุ่มน้ำ มีแผนบริหารจัดการทรัพยากรน้ำอย่างสมดุลระหว่างความต้องการใช้น้ำกับปริมาณน้ำต้นทุน และมีการแปลงไปสู่การปฏิบัติที่เป็นรูปธรรม</p> <p>๒.๓ ประสิทธิภาพการใช้น้ำในพื้นที่ชลประทานเพิ่มขึ้น</p> <p>๒.๔ ประสิทธิภาพการใช้น้ำทั้งภาคการผลิตและการบริโภคเพิ่มขึ้น</p> <p>๒.๕ พื้นที่และมูลค่าความเสียหายจากอุทกภัยและภัยแล้งมีแนวโน้มลดลง</p> <p>๒.๖ พื้นที่ชลประทานเพิ่มขึ้นปีละ ๓๕๐,๐๐๐ ไร่</p>
	<p>๓ สร้างคุณภาพสิ่งแวดล้อมที่ดี สดมสพิช และลดผลกระทบต่อสุขภาพของประชาชนและระบบนิเวศ โดยให้ความสำคัญเป็นลำดับแรกกับการจัดการขยะมูลฝอยและของเสียอันตราย พื้นที่คุณภาพแหล่งน้ำสำคัญของประเทศ และแก้ไขปัญหาวิกฤติหมอกควัน</p>	<p>๓.๑ สัดส่วนของขยะมูลฝอยชุมชนได้รับการจัดการอย่างถูกต้องและนำไปใช้ประโยชน์ไม่น้อยกว่าร้อยละ ๗๕ สัดส่วนของเสียอันตรายชุมชนที่ได้รับการกำจัดอย่างถูกต้องไม่น้อยกว่าร้อยละ ๓๐ และภาคอุตสาหกรรมอันตรายทั้งหมดเข้าสู่ระบบการจัดการที่ถูกต้อง</p> <p>๓.๒ คุณภาพน้ำของแม่น้ำสายหลักที่อยู่ในเกณฑ์ดีเพิ่มขึ้น</p> <p>๓.๓ คุณภาพอากาศในพื้นที่วิกฤติหมอกควันได้รับการแก้ไขและมีค่าอยู่ในเกณฑ์มาตรฐาน</p>
	<p>๔ เพิ่มประสิทธิภาพการลดก๊าซเรือนกระจกและขีดความสามารถในการปรับตัวต่อการเปลี่ยนแปลงสภาพภูมิอากาศ</p>	<p>๔.๑ ปริมาณการปล่อยก๊าซเรือนกระจกในภาคพลังงานและคมนาคมขนส่งลดลงไม่น้อยกว่าร้อยละ ๗ ของการปล่อยในกรณีปกติ ภายในปี ๒๕๖๓</p>

ยุทธศาสตร์ที่	เป้าหมายที่	ตัวชี้วัดที่
		<p>๔.๒ ต้นทุนการลด การปล่อยก๊าซเรือนกระจกต่อหน่วย (บาทต่อตันคาร์บอนไดออกไซด์เทียบเท่า) มีแนวโน้มลดลง</p> <p>๔.๓ แผนปฏิบัติการการปรับตัวเพื่อรองรับการเปลี่ยนแปลงสภาพภูมิอากาศในรายสาขาที่จำเป็น เช่น การจัดการน้ำ เกษตร สาธารณสุข และป่าไม้</p> <p>๔.๔ การจัดตั้งกลไกภายในประเทศ เพื่อสนับสนุนด้านการเงิน เทคโนโลยีและการเสริมสร้างศักยภาพ</p>
	<p>๕ เพิ่มประสิทธิภาพการบริหารจัดการเพื่อลดความเสี่ยงจากภัยพิบัติ ความสูญเสียในชีวิตและทรัพย์สิน สืบที่เกิดจากสาธารณภัยลดลง</p>	<p>๕.๑ ระบบพยากรณ์และเตือนภัยล่วงหน้าสำหรับภาคเกษตร และการจัดการภัยพิบัติทางธรรมชาติในพื้นที่เสี่ยงภัย</p> <p>๕.๒ สัดส่วนของพื้นที่เสี่ยงภัยที่ได้รับการจัดตั้งเครือข่ายเฝ้าระวังภัยธรรมชาติ</p> <p>๕.๓ จำนวนผู้เสียชีวิตและมูลค่าความเสียหายจากภัยธรรมชาติ ค่าใช้จ่ายในการชดเชยผู้ได้รับผลกระทบจากภัยพิบัติในพื้นที่เสี่ยงภัยซ้ำซากลดลง</p>
<p>๕ การเสริมสร้างความมั่นคงแห่งชาติ เพื่อการพัฒนาประเทศสู่ความมั่งคั่งและยั่งยืน</p>	<p>๑ ปกป้องและเชิดชูสถาบันพระมหากษัตริย์ให้เป็นสถาบันหลักของประเทศ</p> <p>๒ สังคมมีความสมานฉันท์ ผู้เห็นต่างทางความคิดของคนในชาติสามารถอยู่ร่วมกันได้อย่างสันติ ประชาชนมีส่วนร่วมป้องกันแก้ไขปัญหาคความมั่นคง</p>	<p>๑.๑ จำนวนกิจกรรมเทิดพระเกียรติ และ เชิดชู สถาบันพระมหากษัตริย์เพิ่มขึ้น</p> <p>๑.๒ จำนวนกิจกรรมที่มีความเกี่ยวข้องกับโครงการพระราชดำริเพิ่มขึ้น</p> <p>๒.๑ ดัชนีความไม่มีเสถียรภาพทางการเมืองลดลง (ดัชนีสันติภาพโลกของ The Institute for Economics and Peace:IEP)</p>

ยุทธศาสตร์ที่	เป้าหมายที่	ตัวชี้วัดที่
		๒.๒ จำนวนผู้เสียชีวิตจากความขัดแย้งภายในประเทศลดลง (ดัชนีสันติภาพโลก) ๒.๓ จำนวนกิจกรรมที่ประชาชนมีส่วนร่วมป้องกันแก้ไขปัญหาคความมั่นคงเพิ่มขึ้น
	๓ ประชาชนในจังหวัดชายแดนภาคใต้มีความปลอดภัยในชีวิตและทรัพย์สิน มีโอกาสในการศึกษาและการประกอบอาชีพที่สร้างรายได้เพิ่มขึ้น	๓.๑ มูลค่าความเสียหายและจำนวนการก่อเหตุร้ายที่มีมูลเหตุจากความไม่สงบลดลง ๓.๒ รายได้ครัวเรือนเฉลี่ยต่อคนและจำนวนปีการศึกษาเฉลี่ยในพื้นที่ ๓ จังหวัดชายแดนภาคใต้เพิ่มขึ้น ๓.๓ จำนวนกิจกรรมสาธารณประโยชน์ที่ประชาชนทุกศาสนา ร่วมดำเนินการเพิ่มขึ้น
	๔ ประเทศไทยมีความสัมพันธ์และความร่วมมือด้านความมั่นคงในกลุ่มประเทศสมาชิกอาเซียน มีมิตรประเทศ และนานาชาติประเทศในการป้องกันภัยคุกคามในรูปแบบต่างๆ ควบคู่ไปกับการรักษาผลประโยชน์ของชาติ	๔.๑ ดัชนีความสัมพันธ์กับประเทศเพื่อนบ้านเพิ่มขึ้น (ดัชนีสันติภาพโลก) ๔.๒ จำนวนคดีที่เกี่ยวข้องกับภัยคุกคามข้ามชาติลดลง ๔.๓ จำนวนเหตุการณ์การกระทำผิดกฎหมายทางทะเลลดลง ๔.๔ จำนวนคดีที่เกี่ยวข้องกับยาเสพติดลดลง
	๕ ประเทศไทยมีความพร้อมต่อการรองรับมือภัยคุกคาม ทั้งภัยคุกคามทางทหาร และภัยคุกคามอื่นๆ	๕.๑ ระยะเวลาในการระดมสรรพกำลังเมื่อเกิดภัยคุกคาม ๕.๒ อันดับความเสี่ยงจากการก่อการร้ายต่ำกว่าอันดับที่ ๒๐ ของโลก (ดัชนีความเสี่ยงของโลกของ WEF)
		๕.๓ อันดับความเสี่ยงจากการโจมตีด้านไซเบอร์/ต่ำกว่าอันดับที่ ๑๐ ของโลก (ดัชนีความปลอดภัยไซเบอร์ของ

ยุทธศาสตร์ที่	เป้าหมายที่	ตัวชี้วัดที่
	๖ แผนงานด้านความมั่นคงมีการบูรณาการสอดคล้องกับนโยบายการพัฒนาเศรษฐกิจสังคม ทรัพยากรธรรมชาติและสิ่งแวดล้อม	โลก ของ International Telecommunication Union : ITU  จำนวนแผนงานด้านความมั่นคงที่สอดคล้องกับนโยบายการพัฒนาเศรษฐกิจสังคม ทรัพยากรธรรมชาติและสิ่งแวดล้อมเพิ่มขึ้น
๖ การบริหารจัดการในภาครัฐ การป้องกันการทุจริตประพฤติดีมีชอบและธรรมาภิบาลในสังคมไทย	๑ ลดสัดส่วนค่าใช้จ่ายด้านบุคลากร และเพิ่มประสิทธิภาพการบริหารจัดการและการให้บริการของภาครัฐและประสิทธิภาพการประกอบธุรกิจของประเทศ  ๒ เพิ่มประสิทธิภาพการบริหารจัดการที่ดีขององค์กรปกครองส่วนท้องถิ่น  ๓ เพิ่มคะแนนดัชนีการรับรู้การทุจริตให้สูงขึ้น	๑.๑ อันดับประสิทธิภาพภาครัฐ จัดทำโดยสถาบันการจัดการนานาชาติ อยู่ในอันดับสองของอาเซียนเมื่อสิ้นสุดแผนพัฒนา ฉบับที่ ๑๒ ๑.๒ อันดับความยากง่ายในการดำเนินธุรกิจ จัดทำโดยธนาคารโลก อยู่ในอันดับสองของอาเซียน เมื่อสิ้นสุดแผนพัฒนา ฉบับที่ ๑๒ ๑.๓ สัดส่วนค่าใช้จ่ายด้านบุคลากรของภาครัฐต่องบประมาณรายจ่ายประจำปีลดลง  ๒.๑ สัดส่วนองค์กรปกครองส่วนท้องถิ่น ในแต่ละประเภทที่ได้รับรางวัลการบริหารจัดการที่ดีต่อองค์กรปกครองส่วนท้องถิ่นทั้งหมดเพิ่มขึ้น  ๒.๒ ข้อร้องเรียนและคดีเกี่ยวกับการดำเนินงานขององค์กรปกครองส่วนท้องถิ่นลดลง ระดับคะแนนของดัชนีการรับรู้การทุจริตสูงกว่าร้อยละ ๕๐ เมื่อสิ้นสุดแผนพัฒนา ฉบับที่ ๑๒

ยุทธศาสตร์ที่	เป้าหมายที่	ตัวชี้วัดที่
	๔ ลดจำนวนการดำเนินคดีกับผู้ มิได้กระทำความผิด	จำนวนคดีที่รัฐดำเนินคดีกับผู้มิได้ กระทำความผิดซึ่งต้องชดเชย ความเสียหายลดลง
๗ การพัฒนาโครงสร้างพื้นฐาน และระบบโลจิสติกส์	๑ การพัฒนาโครงสร้างพื้นฐาน และระบบโลจิสติกส์ใน ภาพรวม	๑.๑ สัดส่วนการใช้พลังงานขั้น สุดท้ายต่อผลิตภัณฑ์มวล รวมภายในประเทศลดลง จาก ๘.๒๒ เป็น ๗.๗๐ พันตันเทียบเท่าน้ำมันดิบ/ พันล้านบาท ในปี ๒๕๖๔ ๑.๒ สัดส่วนต้นทุนโลจิสติกส์ลด ลงจากร้อยละ ๑๔ เป็นร้อย ละ ๑๒ ของผลิตภัณฑ์มวล รวมในประเทศ โดยในส่วนของ ต้นทุนค่าขนส่งสินค้าต่ำ กว่าร้อยละ ๗ ของผลิตภัณฑ์ มวลรวมในประเทศ ในปี ๒๕๖๔
	๒ การพัฒนาโครงสร้างพื้นฐาน ด้านระบบขนส่ง	๒.๑ สัดส่วนปริมาณการขนส่ง สินค้าทางรางต่อปริมาณการ ขนส่งสินค้าทั้งหมด ภายในประเทศ เพิ่มขึ้นจาก ร้อยละ ๓.๔ เป็นร้อยละ ๔ และสัดส่วนปริมาณการ ขนส่งสินค้าทางน้ำต่อ ปริมาณการขนส่งสินค้า ทั้งหมดภายในประเทศ เพิ่มขึ้นจากร้อยละ ๑๒ เป็น ร้อยละ ๑๕ ในปี ๒๕๖๔ ๒.๒ สัดส่วนของผู้ใช้ระบบ รถไฟฟ้าต่อปริมาณการ เดินทางในเขต กรุงเทพมหานครและ ปริมณฑล จากร้อยละ ๖ เป็นร้อยละ ๑๕ ในปี ๒๕๖๔

ยุทธศาสตร์ที่	เป้าหมายที่	ตัวชี้วัดที่
		๒.๓ ความสามารถในการรองรับปริมาณผู้โดยสารโดยรวมของท่าอากาศยานในกรุงเทพมหานครและท่าอากาศยานในภูมิภาคมีเพิ่มขึ้นเป็น ๓๐๐ และ ๔๒ ล้านคนต่อปี ตามลำดับ ในปี ๒๕๖๔
	๓ การพัฒนาระบบโลจิสติกส์	๓.๑ อันดับดัชนีความสามารถในการแข่งขันด้านโลจิสติกส์และประสิทธิภาพการอำนวยความสะดวกทางการค้าดีขึ้น ๓.๒ จำนวนธุรกรรมการให้บริการการนำเข้าและส่งออกด้วยระบบอิเล็กทรอนิกส์เป็นร้อยละ ๓๐๐ ในปี ๒๕๖๔ ๓.๓ ปริมาณสินค้าที่ผ่านเข้า-ออกด่านการค้าชายแดนที่สำคัญเพิ่มขึ้นเฉลี่ยไม่น้อยกว่าร้อยละ ๕ ต่อปี
	๔ การพัฒนาด้านพลังงาน	๔.๑ สัดส่วนการใช้พลังงานทดแทนต่อปริมาณการใช้พลังงานขั้นสุดท้ายเพิ่มขึ้นจากร้อยละ ๑๒.๓๔ เป็นร้อยละ ๑๗.๓๔ ในปี ๒๕๖๔ ๔.๒ สัดส่วนการใช้ก๊าซธรรมชาติในการผลิตไฟฟ้าลดลงจากร้อยละ ๖๕ เป็นร้อยละ ๔๗ ในปี ๒๕๖๔
	๕ การพัฒนาเศรษฐกิจดิจิทัล	๕.๑ อันดับความพร้อมใช้ของเทคโนโลยีสารสนเทศและการสื่อสาร (Network Readiness Index: NRI) ดีขึ้น ๕.๒ จำนวนหมู่บ้านที่มีอินเทอร์เน็ตความเร็วสูงเข้าถึง เพิ่มขึ้นจากร้อยละ ๓๐ เป็นมากกว่าร้อยละ ๘๕ ในปี ๒๕๖๔

ยุทธศาสตร์ที่	เป้าหมายที่	ตัวชี้วัดที่
		<p>๕.๓ จำนวนผู้ประกอบการธุรกิจดิจิทัลเพิ่มขึ้นไม่น้อยกว่า ๑,๐๐๐ ราย ในปี ๒๕๖๔</p> <p>๕.๔ จำนวนหน่วยงานภาครัฐมีระบบความมั่นคงปลอดภัยทางไซเบอร์ เพิ่มขึ้นจากร้อยละ ๔๗เป็นมากกว่าร้อยละ ๘๐ ในปี ๒๕๖๔</p>
	<p>๖ การพัฒนาด้านสาธารณูปการ (น้ำประปา)</p>	<p>๖.๑ จำนวนครัวเรือนในเขตนครหลวงได้รับบริการน้ำประปาร้อยละ ๑๐๐ ภายในปี ๒๕๖๑ และจำนวนครัวเรือนในเขตภูมิภาค/เทศบาลได้รับบริการน้ำประปาครอบคลุมมากกว่าร้อยละ ๘๐ ในปี ๒๕๖๔</p> <p>๖.๒ จำนวนหมู่บ้านทั่วประเทศได้รับบริการน้ำสะอาดร้อยละ ๑๐๐ ในปี ๒๕๖๔</p> <p>๖.๓ อัตราน้ำสูญเสียในระบบส่งและจำหน่ายน้ำในเขตนครหลวงน้อยกว่าร้อยละ ๒๐ และในเขตภูมิภาค/เทศบาลน้อยกว่าร้อยละ ๒๕ ในปี ๒๕๖๔</p>
<p>๘ การพัฒนาวิทยาศาสตร์ เทคโนโลยี วิจัย และนวัตกรรม</p>	<p>๓ เพิ่มความเข้มแข็งด้านวิทยาศาสตร์และเทคโนโลยีของประเทศ</p>	<p>๑.๑ สัดส่วนค่าใช้จ่ายการลงทุนเพื่อการวิจัยและพัฒนาเพิ่มสู่อ้อยละ ๑.๕ ของผลิตภัณฑ์มวลรวมในประเทศ</p> <p>๑.๒ สัดส่วนการลงทุนวิจัยและพัฒนาของภาคเอกชนต่อภาครัฐ เพิ่มเป็น ๗๐:๓๐</p> <p>๑.๓ สัดส่วนการลงทุนวิจัยและพัฒนาในอุตสาหกรรมยุทธศาสตร์และเป้าหมายของประเทศ:งานวิจัยพื้นฐานเพื่อ</p>

ยุทธศาสตร์ที่	เป้าหมายที่	ตัวชี้วัดที่
		<p>สร้าง/ระดมองค์ความรู้:ระบบโครงสร้างพื้นฐาน บุคลากร และระบบมาตรฐานเพิ่มเป็น ๕๕ : ๒๕ : ๒๐</p> <p>๑.๕ จำนวนบุคลากรด้านการวิจัยและพัฒนาเพิ่มเป็น ๒๕ คนต่อประชากร ๑๐,๐๐๐ คน</p>
๙ การพัฒนาภาค เมือง และพื้นที่เศรษฐกิจ	<p>๒ เพิ่มความสามารถในการประยุกต์ใช้วิทยาศาสตร์ เทคโนโลยี และนวัตกรรมเพื่อยกระดับความสามารถการแข่งขันของภาคการผลิตและบริการ และคุณภาพชีวิตของประชาชน</p>	<p>๒.๑ อันดับความสามารถการแข่งขันโครงสร้างพื้นฐานด้านวิทยาศาสตร์ และด้านเทคโนโลยีจัดโดย IMD อยู่ในระดับ ๑ ใน ๓๐</p> <p>๒.๒ ผลงานวิจัยและเทคโนโลยีพร้อมใช้ที่ถูกนำไปใช้ในการสร้างมูลค่าเชิงพาณิชย์ให้กับภาคการผลิตและบริการ และภาคธุรกิจ มีจำนวนไม่น้อยกว่าร้อยละ ๓๐ ของผลงานทั้งหมด</p> <p>๒.๓ มูลค่าการลงทุนจากต่างชาติในดีบุกสำหรับค่าใช้จ่ายวิจัยและพัฒนา มีจำนวนเพิ่มขึ้นไม่น้อยกว่าร้อยละ ๒๐ ต่อปี</p> <p>๒.๔ นวัตกรรมทางสังคมและนวัตกรรมสำหรับผู้สูงอายุและผู้พิการที่ผลิตได้เองภายในประเทศ มีจำนวนเพิ่มขึ้นไม่น้อยกว่า ๑ เท่าตัว</p>
	๑ ลดช่องว่างรายได้ระหว่างภาค และมีการกระจายรายได้ที่เป็นธรรมมากขึ้น	<p>๑.๑ ผลิตภัณฑ์ภาคต่อหัวระหว่างภาคลดลง</p> <p>๑.๒ สัมประสิทธิ์การกระจายรายได้ระดับภาคลดลง</p>
	๒ เพิ่มจำนวนเมือง ศูนย์กลางของจังหวัดเป็นเมืองนำอยู่สำหรับคนทุกกลุ่มในสังคม	เมืองศูนย์กลางของจังหวัดที่ได้รับการพัฒนาเป็นเมืองนำอยู่เพิ่มขึ้น

ยุทธศาสตร์ที่	เป้าหมายที่	ตัวชี้วัดที่
	<p>๓ พื้นฐานเศรษฐกิจหลักมีระบบการผลิตที่มีประสิทธิภาพสูงและเป็นมิตรต่อสิ่งแวดล้อม</p>	<p>๓.๑ ค่าเฉลี่ยสารอินทรีย์ระเหยง่ายในพื้นที่อุตสาหกรรมหลักบริเวณภาคอุตสาหกรรมไม่เกินเกณฑ์มาตรฐาน</p> <p>๓.๒ ข้อร้องเรียนของประชาชนเกี่ยวกับผลกระทบจากการประกอบการในพื้นที่ลดลง</p>
	<p>๔ เพิ่มมูลค่าการลงทุนในพื้นที่เศรษฐกิจใหม่บริเวณชายแดน</p>	<p>๔.๑ มูลค่าการลงทุนในพื้นที่เศรษฐกิจพิเศษชายแดนเพิ่มขึ้นร้อยละ ๒๐</p> <p>๔.๒ สถานประกอบการที่จดทะเบียนในพื้นที่เศรษฐกิจใหม่เพิ่มขึ้น</p>
<p>๑๐ ความร่วมมือระหว่างประเทศเพื่อการพัฒนา</p>	<p>๑ เครือข่ายการเชื่อมโยงตามแนวระเบียงเศรษฐกิจที่ครอบคลุมและมีการใช้ประโยชน์ได้เต็มศักยภาพ</p>	<p>๑.๑ ความสำเร็จของไทยในการผลักดันให้เกิดโครงข่ายความเชื่อมโยงทางด้านโลจิสติกส์ที่ครอบคลุมทางบก ทางราง ทางน้ำ ทางอากาศ ภายในภูมิภาคเพื่ออำนวยความสะดวกลดระยะเวลาและต้นทุนในการขนส่ง</p> <p>๑.๒ ความสำเร็จของการดำเนินงานภายใต้ความตกลงว่าด้วยการขนส่งข้ามพรมแดนในอนุภูมิภาคแม่น้ำโขง (Cross Border Transport Agreement : CBTA) ณ ด้านชายแดนระหว่างไทยกับประเทศเพื่อนบ้าน</p>
	<p>๒ ระบบห่วงโซ่มูลค่าในอนุภูมิภาคและภูมิภาคอาเซียนเพิ่มขึ้น</p>	<p>๒.๑ ดัชนีย่อยความสามารถในการบริหารจัดการ ณ พรมแดนของประเทศไทย ในดัชนีการอำนวยความสะดวกทางการค้า (Enabling Trade Index)</p> <p>๒.๒ มูลค่าสินค้าชิ้นกลางที่ผ่านด่านชายแดนระหว่างประเทศ</p> <p>๒.๓ มูลค่าการค้าการลงทุนระหว่างไทยกับประเทศในภูมิภาค</p>

ยุทธศาสตร์ที่	เป้าหมายที่	ตัวชี้วัดที่
		๒.๔ มูลค่าการบริการของผู้ประกอบการไทยในประเทศในภูมิภาค
	๓ ประเทศไทยเป็นฐานเศรษฐกิจการค้าและการลงทุนที่สำคัญในภูมิภาคอนุภูมิภาคอาเซียนและเอเชีย รวมทั้งมีการพัฒนาส่วนขยายจากแนวระเบียงเศรษฐกิจในอนุภูมิภาคให้ครอบคลุมภูมิภาคอาเซียน เอเชียตะวันออก และเอเชียใต้	๓.๑ ปริมาณการขนส่งสินค้าและบริการเพิ่มขึ้น ๓.๒ มูลค่าการค้าชายแดนระหว่างไทยกับประเทศในภูมิภาค ๓.๓ มูลค่าการลงทุนของผู้ประกอบการไทยในประเทศในภูมิภาค ๓.๔ กฎหมายและระเบียบต่างๆ ได้รับการปรับปรุงให้เอื้อต่อการเป็นศูนย์กลางการผลิต การลงทุนและบริการ
	๔ ประเทศไทยเป็นหุ้นส่วนการพัฒนาที่สำคัญทั้งในทุกระดับ	๔.๑ มูลค่าการให้ความช่วยเหลือของไทยในอนุภูมิภาคและภูมิภาค ๔.๒ ความสำเร็จของโครงการพัฒนาร่วมกันระหว่างไทยกับประเทศในภูมิภาค ๔.๓ ความก้าวหน้าในการดำเนินการให้เป็นไปตามเป้าหมายการพัฒนาที่ยั่งยืน

ที่มา : สำนักงานคณะกรรมการพัฒนาการเศรษฐกิจและสังคมแห่งชาติ

### ๓) แผนพัฒนาภาค / แผนพัฒนากลุ่มจังหวัด / แผนพัฒนาจังหวัด

#### ๓.๑) แผนพัฒนาภาคใต้

ภาคใต้มีแหล่งท่องเที่ยวทางทะเลที่มีชื่อเสียงระดับโลก และแหล่งท่องเที่ยวที่มีศักยภาพสามารถสร้างรายได้ให้กับภาคทั้งพื้นที่ตอนในและชายฝั่งทะเลทั้งสองด้าน รวมทั้งมีระบบนิเวศชายฝั่งที่เป็นแหล่งเพาะพันธุ์สัตว์น้ำตามธรรมชาติและเหมาะกับการเพาะเลี้ยงสัตว์น้ำชายฝั่ง ในขณะที่การผลิตภาคเกษตร ได้แก่ ยางพาราและปาล์มน้ำมันซึ่งเป็นแหล่งผลิตและแปรรูปที่สำคัญของประเทศยังเป็นแบบดั้งเดิม นอกจากนี้ ภาคใต้มีความได้เปรียบด้านสภาพที่ตั้งทางภูมิศาสตร์ที่อยู่ใกล้เส้นทางการค้าโลก สามารถเชื่อมโยงการพัฒนา กับพื้นที่ภาคอื่นๆ ของประเทศ รวมทั้งภูมิภาคเอเชียใต้และเอเชียตะวันออก ดังนั้น การพัฒนาภาคใต้ควรพัฒนาการท่องเที่ยวให้เป็นมาตรฐานสากลเพื่อรักษาความมีชื่อเสียง ของแหล่งท่องเที่ยวระดับโลก พร้อมกับพัฒนาแหล่งท่องเที่ยวที่มีศักยภาพให้เป็นที่ยูจกในระดับนานาชาติใช้เทคโนโลยีและนวัตกรรมในการผลิตและแปรรูปภาคเกษตรควบคู่กับการอนุรักษ์ทรัพยากรธรรมชาติและสิ่งแวดล้อม รวมทั้งพัฒนาการเชื่อมโยงการค้า การลงทุน กับภูมิภาคต่างๆ ของโลก

๓.๑.๑) เป้าหมายเชิงยุทธศาสตร์ “ภาคใต้เป็นเมืองท่องเที่ยวพักผ่อนตากอากาศระดับโลก เป็นศูนย์กลางผลิตภัณฑ์อาหารและปาล์มน้ำมันของประเทศ และเมืองเศรษฐกิจเชื่อมโยงการค้าลงทุนกับภูมิภาคอื่นของโลก”

๓.๑.๒) วัตถุประสงค์

๑) เพื่อพัฒนาการท่องเที่ยวของภาคใต้เป็นแหล่งท่องเที่ยวคุณภาพชั้นนำของโลก

๒) เพื่อพัฒนาอุตสาหกรรมการแปรรูปยางพาราและปาล์มน้ำมันแห่งใหม่ของภาคและเป็นมิตรกับสิ่งแวดล้อม

๓) เพื่อพัฒนาสินค้าเกษตรและอุตสาหกรรมเกษตรตลอดห่วงโซ่มูลค่าและเป็นมิตรกับสิ่งแวดล้อม

๔) เพื่อพัฒนาโครงสร้างพื้นฐานสนับสนุนการท่องเที่ยว การพัฒนาเขตอุตสาหกรรมและการเชื่อมโยงการค้าโลก

๕) เพื่อพัฒนาพื้นที่เศรษฐกิจใหม่ที่ก่อให้เกิดการกระจายกิจกรรมทางเศรษฐกิจและสร้างโอกาสในการสร้างรายได้ให้แก่ชุมชน

๓.๑.๓) ประเด็นยุทธศาสตร์

ยุทธศาสตร์ที่ ๑ พัฒนาการท่องเที่ยวของภาคให้เป็นแหล่งท่องเที่ยวคุณภาพชั้นนำของโลก

ยุทธศาสตร์ที่ ๒ พัฒนาอุตสาหกรรมการแปรรูปยางพาราและปาล์มน้ำมันแห่งใหม่ของประเทศ

ยุทธศาสตร์ที่ ๓ พัฒนาการผลิตสินค้าเกษตรหลักของภาคและสร้างความเข้มแข็งสถาบันเกษตรกร

ยุทธศาสตร์ที่ ๔ พัฒนาโครงสร้างพื้นฐานสนับสนุนการท่องเที่ยว การพัฒนาเขตอุตสาหกรรม และการเชื่อมโยงการค้าโลก

ยุทธศาสตร์ที่ ๕ อนุรักษ์ ป่าไม้ และบริหารจัดการทรัพยากรธรรมชาติและสิ่งแวดล้อมอย่างเป็นระบบ เพื่อเป็นฐานการพัฒนาที่ยั่งยืน

ยุทธศาสตร์ที่ ๖ พัฒนาพื้นที่ระเบียงเศรษฐกิจภาคใต้อย่างยั่งยืน

๓.๒) แผนพัฒนากลุ่มจังหวัดภาคใต้ฝั่งอ่าวไทย (นครศรีธรรมราช สุราษฎร์ธานี พัทลุง ชุมพร)

๓.๒.๑) เป้าหมายการพัฒนาของกลุ่มจังหวัดภาคใต้ฝั่งอ่าวไทย

“ศูนย์กลางการเกษตร การค้า การลงทุน การท่องเที่ยวนานาชาติ  
โลจิสติกส์ที่สมบูรณ์ สิ่งแวดล้อมยั่งยืน และสังคมคุณภาพ”

๓.๒.๒ ประเด็นการพัฒนา เป้าประสงค์รวม ตัวชี้วัด

ประเด็นการพัฒนา	เป้าประสงค์รวม	ตัวชี้วัด
๑. การพัฒนาการเกษตร ด้านการผลิต แปรรูป การตลาดและการบริหารจัดการพืชเศรษฐกิจหลัก (ปาล์มน้ำมัน ยางพารา ข้าว ไม้ผล สมุนไพร) การประมง และปศุสัตว์	กลุ่มจังหวัดเป็นศูนย์กลาง การผลิตและแปรรูปยางพาราปาล์มน้ำมัน ข้าว ไม้ผล สมุนไพร การเพาะเลี้ยงสัตว์น้ำ เศรษฐกิจ และการเลี้ยงสัตว์เศรษฐกิจที่มีความโดดเด่นในพื้นที่	๑. ผลิตภัณฑ์มวลรวมกลุ่มจังหวัดที่แท้จริง (GPP) ภาคเกษตรกรรมเพิ่มขึ้น ๒ % จากค่าฐาน ๒. ผลิตภัณฑ์มวลรวมกลุ่มจังหวัดที่แท้จริง (GPP) สาขาอุตสาหกรรมเพิ่มขึ้น ๒% จากค่าฐาน
๒. การส่งเสริมการค้า การลงทุน การบริหารจัดการ การตลาดในสินค้า และบริการอย่างครบวงจร ที่เชื่อมโยงการค้า การลงทุน ระหว่างประเทศ	กลุ่มจังหวัดมีมูลค่าการค้าการลงทุนที่เพิ่มขึ้น	ผลิตภัณฑ์มวลรวมกลุ่มจังหวัดที่แท้จริง (GPP) การค้า การลงทุนเพิ่มขึ้น ๒% จากค่าฐาน
๓. การพัฒนาสู่การเป็นเมืองท่องเที่ยวระดับนานาชาติที่มีความหลากหลาย ของรูปแบบการท่องเที่ยว เพื่อรองรับนักท่องเที่ยวที่มีคุณภาพอย่างยั่งยืน	กลุ่มจังหวัดเป็นสถานที่ท่องเที่ยวนานาชาติ ที่มีคุณภาพและมีความหลากหลายของรูปแบบการท่องเที่ยว	ร้อยละของรายได้จากการท่องเที่ยวที่เพิ่มขึ้น ๑๐% จากค่าฐาน
๔. การพัฒนาระบบโครงสร้างพื้นฐาน การขนส่งโลจิสติกส์พลังงาน ระบบเครือข่าย การสื่อสารสารสนเทศ เพื่อรองรับการพัฒนาของกลุ่มจังหวัด	มีระบบโครงสร้างพื้นฐาน และระบบโลจิสติกส์ที่มีศักยภาพในการรองรับการพัฒนาในด้านต่าง ๆ ของกลุ่มจังหวัด	ผลิตภัณฑ์มวลรวมกลุ่มจังหวัด (GPP) สาขาการขนส่ง สถานที่เก็บสินค้า และการคมนาคมเพิ่มขึ้น ๑๐% จากค่าฐาน
๕. การพัฒนาสู่การเป็นเมืองสีเขียว และสังคมคุณภาพ	กลุ่มจังหวัดมีทรัพยากรธรรมชาติที่สมบูรณ์ มีสิ่งแวดล้อมประชาชนมีคุณภาพ ชีวิต และสภาพสังคมที่ดี	๑. ผลิตภัณฑ์มวลรวมกลุ่มจังหวัดที่แท้จริง (GPP) สาขาการบริการด้านสุขภาพและสังคม เพิ่มขึ้น ๑๓% ๒. สถานการณ์การกีดเขาชายฝั่งทะเลของกลุ่มจังหวัดลดลง ๔% จากค่าฐาน

๓.๓) แผนพัฒนาจังหวัดสุราษฎร์ธานี

๓.๓.๑ วิสัยทัศน์จังหวัดสุราษฎร์ธานีระยะ ๒๐ ปี (พ.ศ. ๒๕๖๐ -๒๕๗๙)

“เมืองเกษตรคุณภาพ การท่องเที่ยวยั่งยืน สังคมเป็นสุข”

๓.๓.๒) กรอบยุทธศาสตร์จังหวัดสุราษฎร์ธานี

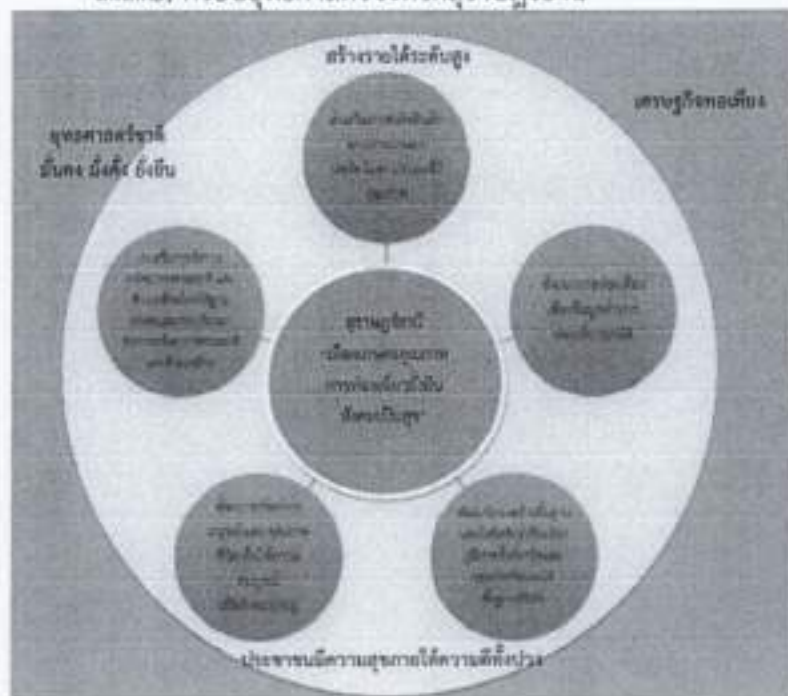

๓.๓.๓) ยุทธศาสตร์ ประเด็นการพัฒนา ตัวชี้วัด และกลยุทธ์

ยุทธศาสตร์ที่	ประเด็นการพัฒนา	ตัวชี้วัด	กลยุทธ์
ยุทธศาสตร์ที่ ๑ : ส่งเสริมการผลิตสินค้าทางการเกษตร ปศุสัตว์และประมงที่มีคุณภาพ	การเพิ่มศักยภาพแข่งขันภาคเกษตรอุตสาหกรรมเกษตร และการพลังงาน	๑. ร้อยละที่เพิ่มขึ้นของผลิตภัณฑ์มวลรวมจังหวัด (GPP) ภาคเกษตร (ร้อยละ ๑/ปี) ๒. ร้อยละที่เพิ่มขึ้นของผลิตภัณฑ์มวลรวมจังหวัด (GPP) สาขาอุตสาหกรรม (ร้อยละ ๐.๕ /ปี) ๓. ร้อยละที่เพิ่มขึ้นของการผลิตพลังงานทดแทน (ร้อยละ ๐.๕/ปี)	๑. พัฒนาภาคการผลิตและอุตสาหกรรมอย่างพาราและปาล์ม น้ำมันแบบครบวงจร (การผลิต การแปรรูป การตลาด) เพื่อเพิ่มมูลค่าและศักยภาพในการแข่งขัน
ยุทธศาสตร์ที่ ๒. พัฒนาการท่องเที่ยวเพื่อเพิ่มมูลค่าการท่องเที่ยวทุกมิติ	การส่งเสริมอุตสาหกรรม บริการ และการท่องเที่ยวที่ยั่งยืน	๑. ร้อยละที่เพิ่มขึ้นของรายได้จากการท่องเที่ยว (ร้อยละ ๕/ปี)	๑. พัฒนาแหล่งท่องเที่ยวและกิจกรรมการท่องเที่ยวอันเป็นเอกลักษณ์จังหวัดให้ตอบรับกระแสการท่องเที่ยวโลก ๒. บริหารจัดการแหล่งท่องเที่ยวหลักให้ให้มีประสิทธิภาพ ปลอดภัย นำไปสู่ความยั่งยืน ๓. พัฒนาบุคลากรด้านการบริการและการ

ยุทธศาสตร์ที่	ประเด็นการพัฒนา	ตัวชี้วัด	กลยุทธ์
			ท้องเที่ยวให้มีคุณภาพมาตรฐาน ๔. เพิ่มขีดความสามารถในการประชาสัมพันธ์การตลาดของภาคเอกชนและเครือข่ายการท่องเที่ยว
ยุทธศาสตร์ที่ ๓:พัฒนาโครงสร้างพื้นฐานและโลจิสติกส์เชื่อมโยงภูมิภาคทั้งจังหวัด และกลุ่มจังหวัดโดยใช้พื้นฐานดิจิทัล	การเชื่อมโยงเส้นทางคมนาคมและศูนย์โลจิสติกส์ (Logistics) ภาคใต้ตอนบน	๑. ร้อยละที่เพิ่มขึ้นของผลิตภัณฑ์มวลรวมจังหวัด (GPP) สาขาการขนส่งและการคมนาคม (ร้อยละ ๓ ปี)	๑. พัฒนาโครงข่ายคมนาคมขนส่งและศูนย์โลจิสติกส์เชื่อมโยงเศรษฐกิจภูมิภาค
ยุทธศาสตร์ที่ ๔:พัฒนาทรัพยากรมนุษย์และคุณภาพชีวิตเพื่อให้ความสมบูรณ์เพื่อสังคมน่าอยู่	การพัฒนาสังคมปลอดภัย คุณภาพชีวิตที่ดี และมีศักยภาพในการแข่งขัน	<u>ยาเสพติด</u> ๑. ร้อยละที่เพิ่มขึ้นของผู้เสพยาเสพติดได้รับการบำบัดในทุกระบบ(ร้อยละ ๒๐/ปี) ๒. ร้อยละที่เพิ่มขึ้นของจำนวนหมู่บ้าน/ชุมชน ระดับเฝ้าระวังในการแพร่ระบาดของยาเสพติดต่อจำนวนหมู่บ้าน/ชุมชนทั้งหมด (ร้อยละ ๑๐/ ปี) ๓. ร้อยละที่ลดลงของจำนวนหมู่บ้าน/ชุมชนระดับเฝ้าระวังในการแพร่ระบาดของยาเสพติดต่อจำนวนหมู่บ้าน/ชุมชนทั้งหมดร้อยละ๑๐/ปี <u>ฮี</u> ๔. อัตราคดีต่อประชากรแสนคนลดลง (คดีอาชญากรรม กลุ่มคดี ๑: คดีความผิดเกี่ยวกับชีวิต ร่างกายและเพศ และ ๒ คดีความผิดเกี่ยวกับทรัพย์สิน) : (จำนวน ๒๐คดี/ปี) ๕. ร้อยละที่เพิ่มขึ้นของการจับกุมคดี (กลุ่มคดี ๑: คดีความผิดเกี่ยวกับชีวิต ร่างกายและเพศ และ ๒ คดีความผิดเกี่ยวกับทรัพย์สิน) ระดับความสำเร็จของการศึกษาขั้นพื้นฐาน	๑. เพิ่มประสิทธิภาพการรักษาความปลอดภัยพื้นที่ท่องเที่ยว นานาชาติและชุมชน ๒. พัฒนาการเรียนรู้ของเยาวชนเพื่อสร้างทักษะในศตวรรษที่ ๒๑

ยุทธศาสตร์ที่	ประเด็นการพัฒนา	ตัวชี้วัด	กลยุทธ์
		๖. จำนวนปีการศึกษาเฉลี่ยของประชากรไทย (อายุ ๑๕-๖๗ ปี) ๗. สัดส่วนการเข้าศึกษาต่อในสายอาชีวศึกษาต่อสายสามัญ (เพิ่มขึ้นปีละ ๑.๓๑) ๘. ค่าเฉลี่ย O-net ม.๓ ที่เพิ่มขึ้น (ร้อยละ ๓/ปี) ๙. ร้อยละของการมีงานทำของบัณฑิตภายใน ๓ ปีที่สำเร็จการศึกษา สุขภาวะ ๑๐. ร้อยละของสถานบริการสุขภาพมีคุณภาพมาตรฐานที่กำหนด(HA) ร้อยละ ๑๐๐	
ยุทธศาสตร์ที่ ๕ : ส่งเสริมการจัดการทรัพยากรธรรมชาติและสิ่งแวดล้อมโดยใช้ฐานเกษตรและท่องเที่ยวมาจัดการทรัพยากรธรรมชาติและสิ่งแวดล้อม	๑. การสร้างฐานทรัพยากรธรรมชาติที่มั่นคงและมีสภาพแวดล้อมที่เหมาะสม	๑. ร้อยละของปริมาณขยะมูลฝอยได้รับการจัดการอย่างถูกต้อง (ร้อยละ ๕๐/ปี) ๒. ร้อยละของคุณภาพน้ำผิวดินที่อยู่ในเกณฑ์มาตรฐานและเป็นไปตามประกาศกรมควบคุมมลพิษ (ร้อยละ ๘๐/ปี) ๓. ร้อยละของคุณภาพน้ำ ทะเลบริเวณชายหาดท่องเที่ยวที่อยู่ในเกณฑ์มาตรฐานคุณภาพน้ำทะเลประเภทที่ ๔ เพื่อการสันทนาการ (ร้อยละ ๘๐/ปี) ๔. ร้อยละของพื้นที่สีเขียวที่เพิ่มขึ้นเมื่อเทียบกับพื้นที่ป่าไม้ของจังหวัด (ร้อยละ ๐.๐๐๑/ปี) ๕. จำนวนพื้นที่ป่าไม้ที่เสื่อมโทรมหรือถูกทำลายได้รับการอนุรักษ์ฟื้นฟู (๑๐๐ ไร่/ปี) ค่าเป้าหมาย ๑๐๐ ไร่ (โดยใช้ฐานปีที่ผ่านมา) ๖. ร้อยละที่เพิ่มขึ้นของชุมชนพื้นที่เสี่ยงภัยที่ได้รับการเตรียมความพร้อมในการร่วมมือภัยพิบัติทางธรรมชาติ (ร้อยละ ๕/ปี)	๑. ส่งเสริมการมีส่วนร่วมในการจัดการสิ่งแวดล้อมจากแหล่งกำเนิดมลพิษ (ขยะ/น้ำเสีย)  ๒. ส่งเสริมการมีส่วนร่วมในการบริหารจัดการทรัพยากรธรรมชาติให้มีประสิทธิภาพ  ๓. ลดความเสี่ยงและเพิ่มขีดความสามารถของชุมชนในการจัดการภัยพิบัติและสาธารณภัย
รวม ๕ ยุทธศาสตร์	รวม ๕ ประเด็นการพัฒนา	รวม ๒๑ ตัวชี้วัด	รวม ๑๑ กลยุทธ์

๔) ยุทธศาสตร์การพัฒนาขององค์การปกครองส่วนท้องถิ่นในเขตจังหวัด

๔.๑) ยุทธศาสตร์การพัฒนาขององค์การบริหารส่วนจังหวัดสุราษฎร์ธานี

๔.๑.๑) วิสัยทัศน์

“ท้องถิ่นนำอยู่ สู่คุณภาพชีวิตที่ดี มีหลักธรรมาภิบาล”

๔.๑.๒) ยุทธศาสตร์

ยุทธศาสตร์ที่ ๑ ด้านโครงสร้างพื้นฐาน

ยุทธศาสตร์ที่ ๒ ด้านคุณภาพชีวิต

ยุทธศาสตร์ที่ ๓ ด้านการศึกษา

ยุทธศาสตร์ที่ ๔ ด้านศาสนา ศิลปวัฒนธรรม จารีตประเพณี และภูมิปัญญาท้องถิ่น

ยุทธศาสตร์ที่ ๕ ด้านการท่องเที่ยว ทรัพยากรธรรมชาติและสิ่งแวดล้อม

ยุทธศาสตร์ที่ ๖ ด้านการบริหารจัดการท้องถิ่นที่ดีตามหลักธรรมาภิบาล

๔.๑.๓) เป้าประสงค์

๑. โครงสร้างพื้นฐานได้รับการพัฒนาให้ได้มาตรฐาน

๒. ผังเมืองรวมมีระบบรองรับการพัฒนา

๓. ประชาชนได้รับการส่งเสริมพัฒนาด้านอาชีพ การลงทุนและพาณิชย์กรรม

๔. ประชาชนได้รับความรู้ด้านเศรษฐกิจพอเพียงและสามารถน้อมนำมาเป็นแนวทางในการพัฒนา การดำรงชีวิต

๕. สังคมมีความเข้มแข็ง ประชาชนมีความปลอดภัยในชีวิตและทรัพย์สิน

๖. ประชาชนได้รับการส่งเสริมพัฒนาด้านกีฬาและนันทนาการ

๗. ประชาชนได้รับบริการด้านสาธารณสุขทั่วถึงเป็นธรรม

๘. ระบบการศึกษามีคุณภาพตามมาตรฐานการศึกษา

๙. สังคมเป็นสังคมแห่งการเรียนรู้ตลอดชีวิต และผู้เรียนได้รับการพัฒนาตามศักยภาพ

๑๐. ประชาชนมีส่วนร่วมในการทำนุบำรุงศาสนา ส่งเสริม อนุรักษ์ ศิลปวัฒนธรรม จารีตประเพณี และภูมิปัญญาท้องถิ่น

๑๑. พัฒนาแหล่งท่องเที่ยวและยกระดับการท่องเที่ยวจังหวัดสุราษฎร์ธานี ให้ได้มาตรฐาน

๑๒. ทรัพยากรธรรมชาติที่ได้รับการอนุรักษ์และฟื้นฟูอย่างยั่งยืนภายใต้การมีส่วนร่วมของภาครัฐ

๑๓. บริหารจัดการองค์กรให้ได้มาตรฐานตามหลักธรรมาภิบาล

๑๔. ส่งเสริม สนับสนุนการปกครองระบอบประชาธิปไตย

๑๕. ส่งเสริมการเทิดทูนสถาบันหลักของชาติ และผู้ทำคุณประโยชน์แก่บ้านเมือง

๑๓. พัฒนาศักยภาพการบริหารจัดการขององค์การบริหารส่วนจังหวัดสุราษฎร์ธานี
๑๔. ส่งเสริมประชาธิปไตย ความเสมอภาค สิทธิเสรีภาพ และการมีส่วนร่วมในการพัฒนาท้องถิ่น
๑๕. ส่งเสริมการเทิดทูนสถาบันหลักของชาติและผู้ทำคุณประโยชน์แก่บ้านเมือง

(๒) ยุทธศาสตร์ขององค์กรปกครองส่วนท้องถิ่น

๑) วิสัยทัศน์

“ มุ่งเน้นการศึกษา พัฒนาคุณภาพชีวิต ส่งเสริมเศรษฐกิจพอเพียง ฟื้นฟูประชาชนเป็นศูนย์กลาง ”

๒) ยุทธศาสตร์

องค์การบริหารส่วนตำบลบ้านยาง ได้กำหนดยุทธศาสตร์และแนวทางการพัฒนาได้ ๗ ยุทธศาสตร์ ๒๔ แนวทางการพัฒนา ดังนี้

ยุทธศาสตร์ที่ ๑ การพัฒนาด้านการส่งเสริมคุณภาพชีวิต

แนวทางการพัฒนา

- ๑.๑ งานด้านการศึกษา
- ๑.๒ งานด้านสาธารณสุข
- ๑.๓ งานด้านส่งเสริมกีฬาและนันทนาการ
- ๑.๔ งานด้านสวัสดิการสังคม (ผู้สูงอายุ/คนพิการ/ผู้ด้อยโอกาส/ผู้ป่วยเอดส์)
- ๑.๕ งานด้านการส่งเสริมเศรษฐกิจและอาชีพให้กับประชาชน

ยุทธศาสตร์ที่ ๒ การพัฒนาด้านการจัดระเบียบชุมชนสังคมและการรักษาความสงบ

เรียบร้อย

แนวทางการพัฒนา

- ๒.๑ งานด้านการรักษาความสงบเรียบร้อย
- ๒.๒ งานด้านการป้องกันและบรรเทาสาธารณภัย
- ๒.๓ งานด้านแก้ไขป้องกันปัญหาเสถียร

ยุทธศาสตร์ที่ ๓ การพัฒนาด้านโครงสร้างพื้นฐาน

แนวทางการพัฒนา

๓.๑ งานด้านคมนาคมและการขนส่ง ก่อสร้าง ปรับปรุง บำรุงรักษาถนน สะพาน ทางเท้า ท่อระบายน้ำ พัฒนาระบบจราจร

๓.๒ งานด้านสาธารณูปโภค พัฒนาระบบไฟฟ้า-ประปา พัฒนาแหล่งน้ำ คูคลองและระบบชลประทาน

๓.๓ งานด้านการผังเมือง...

- ๓.๓ งานด้านการผังเมือง ผังเมืองเฉพาะ และการป้องกันการบุกรุกที่  
สาธารณประโยชน์
- ยุทธศาสตร์ที่ ๔ การพัฒนาด้านการวางแผน การส่งเสริมการลงทุนพาณิชย์กรรมและการ  
ท่องเที่ยว
- แนวทางการพัฒนา
- ๔.๑ งานด้านการส่งเสริมการลงทุน
  - ๔.๒ งานด้านการพาณิชย์กรรม
  - ๔.๓ งานด้านการส่งเสริมเศรษฐกิจพอเพียง
  - ๔.๔ งานด้านการท่องเที่ยว
- สิ่งแวดล้อม
- ยุทธศาสตร์ที่ ๕ การพัฒนาด้านการบริหารจัดการและการอนุรักษ์ทรัพยากรธรรมชาติและ  
สิ่งแวดล้อม
- แนวทางการพัฒนา
- ๕.๑ งานด้านการป้องกันและอนุรักษ์ทรัพยากรธรรมชาติและสิ่งแวดล้อม
  - ๕.๒ งานด้านการจัดการขยะในชุมชน
  - ๕.๓ งานด้านการส่งเสริมให้เกิดการผลิต การบริการ การบริโภคเป็นมิตรกับ  
สิ่งแวดล้อม
- ยุทธศาสตร์ที่ ๖ การพัฒนาด้านศาสนา ศิลปวัฒนธรรม จารีตประเพณี และภูมิปัญญาท้องถิ่น
- แนวทางการพัฒนา
- ๖.๑ งานด้านการส่งเสริม เผยแพร่ และอนุรักษ์ศาสนา ศิลปวัฒนธรรม จารีต  
ประเพณี และภูมิปัญญาท้องถิ่น โบราณสถาน โบราณวัตถุ
- ยุทธศาสตร์ที่ ๗ การพัฒนาด้านการบริหารจัดการบ้านเมืองที่ดี
- แนวทางการพัฒนา
- ๗.๑ งานด้านการมีส่วนร่วมของประชาชนในการพัฒนาท้องถิ่น และการป้องกันการ  
ทุจริต
  - ๗.๒ งานด้านการปรับปรุงและพัฒนาบุคลากรในองค์กร
  - ๗.๓ งานด้านการปรับปรุงและพัฒนาเครื่องมือเครื่องใช้และสถานที่ปฏิบัติงานให้  
เอื้ออำนวยต่อการบริการประชาชน
  - ๗.๔ งานด้านการส่งเสริม ความรู้ ความเข้าใจเกี่ยวกับกิจการท้องถิ่น
  - ๗.๕ งานด้านการปรับปรุงและพัฒนารายได้ รวมถึงการเงินการคลังให้ทันสมัยและมี  
ประสิทธิภาพ

๓) เป้าประสงค์

๑. ประชาชน เด็ก สตรี ผู้สูงอายุ ผู้พิการ มีคุณภาพชีวิตที่ดี มีสุขภาพพลานามัยแข็งแรง สมบูรณ์ รวมถึงมีอาชีพ มีรายได้ สามารถเลี้ยงชีพตนเองและครอบครัว

๒. ประชาชนมีความปลอดภัยในชีวิตและทรัพย์สิน และปลอดภัยจากยาเสพติด

๓. ประชาชนใช้เส้นทางในการคมนาคมสะดวก และมีระบบสาธารณูปโภคที่ดีและเพียงพอ ต่อความต้องการ

๔. ประชาชนได้มีสถานที่ไว้เป็นที่พักผ่อนหย่อนใจ และสร้างรายได้ให้แก่ประชาชนในตำบล

สืบไป

๕. ประชาชนสามารถใช้ทรัพยากรร่วมกันอย่างถูกวิธี ร่วมบำรุงรักษา และอนุรักษ์ให้คงอยู่

๖. ประชาชนมีส่วนร่วมในการส่งเสริม เผยแพร่ และอนุรักษ์ศิลปวัฒนธรรม จารีตประเพณี และภูมิปัญญาท้องถิ่น

๗. ประชาชนได้รับการบริการที่ดีตามหลักธรรมาภิบาลและปราศจากการคอร์รัปชัน

๔) ตัวชี้วัด

๑. ร้อยละของประชาชน เด็ก สตรี ผู้สูงอายุ ผู้พิการ มีคุณภาพชีวิตที่ดีขึ้น และมีอาชีพเลี้ยง ตนเอง

เรียบร้อย

๒. ร้อยละจำนวนโครงการด้านการจัดระเบียบชุมชนสังคมและการรักษาความสงบ

๓. ร้อยละจำนวนโครงการด้านโครงสร้างพื้นฐานที่ได้รับการพัฒนา

๔. ร้อยละของแหล่งท่องเที่ยวที่ได้รับการพัฒนา

๕. ร้อยละจำนวนโครงการที่ได้รับการอนุรักษ์ทรัพยากรธรรมชาติและสิ่งแวดล้อม

๖. ร้อยละจำนวนโครงการที่ส่งเสริมศิลปวัฒนธรรม จารีตประเพณีและภูมิปัญญาท้องถิ่น

๗. ร้อยละของประชาชนที่มีส่วนร่วมในการพัฒนาท้องถิ่น

๕) ค่าเป้าหมาย

๑. ประชาชนมีคุณภาพชีวิตที่ดี มีสุขภาพพลานามัยแข็งแรงสมบูรณ์ และมีศักยภาพ มีรายได้เพียงพอ สามารถพึ่งตนเองได้

๒. ประชาชนมีความปลอดภัยในชีวิตและทรัพย์สิน และปลอดภัยจากยาเสพติด

๓. ได้รับการพัฒนาด้านโครงสร้างพื้นฐานให้มีความสะดวกและรวดเร็ว

๔. ประชาชนได้มีสถานที่ไว้เป็นที่พักผ่อนหย่อนใจ และสร้างรายได้ให้แก่ประชาชนในตำบล

๕. มลภาวะและสิ่งแวดล้อมไม่เป็นพิษ ทำให้ชุมชนน่าอยู่อย่างสงบสุข

๖. ประชาชนมีส่วนร่วมในการส่งเสริม เผยแพร่ และอนุรักษ์ศิลปวัฒนธรรม จารีตประเพณี และภูมิปัญญาท้องถิ่น

๗. การบริหารจัดการภาครัฐที่ดีและมีส่วนร่วมจากทุกภาคส่วน

๖) กลยุทธ์

๑. มีการพัฒนาเครือข่ายการเรียนรู้ของเยาวชน และเพิ่มประสิทธิภาพเครือข่ายระบบบริหารสาธารณสุข

๒. เพิ่มประสิทธิภาพการรักษาความปลอดภัยในชีวิตและทรัพย์สิน

๓. พัฒนาด้านโครงสร้างพื้นฐานทุกเส้นทางให้มีความสะดวกและรวดเร็ว

๔. พัฒนาแหล่งท่องเที่ยวและกิจกรรมการท่องเที่ยวอันเป็นเอกลักษณ์ของตำบลและบริการจัดการแหล่งท่องเที่ยวหลักให้นักท่องเที่ยวมีความพึงพอใจ รวมถึงพัฒนาภาคการผลิตและอุตสาหกรรม อาหารและป่าสัมบูรณ์แบบครบวงจร เพื่อเพิ่มมูลค่าและศักยภาพในการแข่งขัน

๕. ส่งเสริมการมีส่วนร่วมในการบริหารจัดการทรัพยากรธรรมชาติและสิ่งแวดล้อมให้มีประสิทธิภาพ และส่งเสริมกิจกรรมอนุรักษ์ทรัพยากรธรรมชาติและสิ่งแวดล้อม

๖. ส่งเสริมการมีส่วนร่วมในการเผยแพร่ และอนุรักษ์ศิลปวัฒนธรรม จารีตประเพณีและภูมิปัญญาท้องถิ่น

๗. พัฒนาการมีส่วนร่วมของประชาชนในการพัฒนาท้องถิ่นเพิ่มประสิทธิภาพในการปฏิบัติงานของบุคลากร

๗) จุดยืนทางยุทธศาสตร์

องค์การบริหารส่วนตำบลบ้านยาง ได้กำหนดจุดยืนทางยุทธศาสตร์ คือ

“ มุ่งเน้นการศึกษา พัฒนาคุณภาพชีวิต ส่งเสริมเศรษฐกิจพอเพียง ฟังเสียงประชาชนเป็นศูนย์กลาง ”

๘) ความเชื่อมโยงของยุทธศาสตร์ในภาพรวม

การจัดทำแผนพัฒนาท้องถิ่นขององค์การบริหารส่วนตำบล มีความเชื่อมโยงของยุทธศาสตร์ในภาพรวมดังนี้

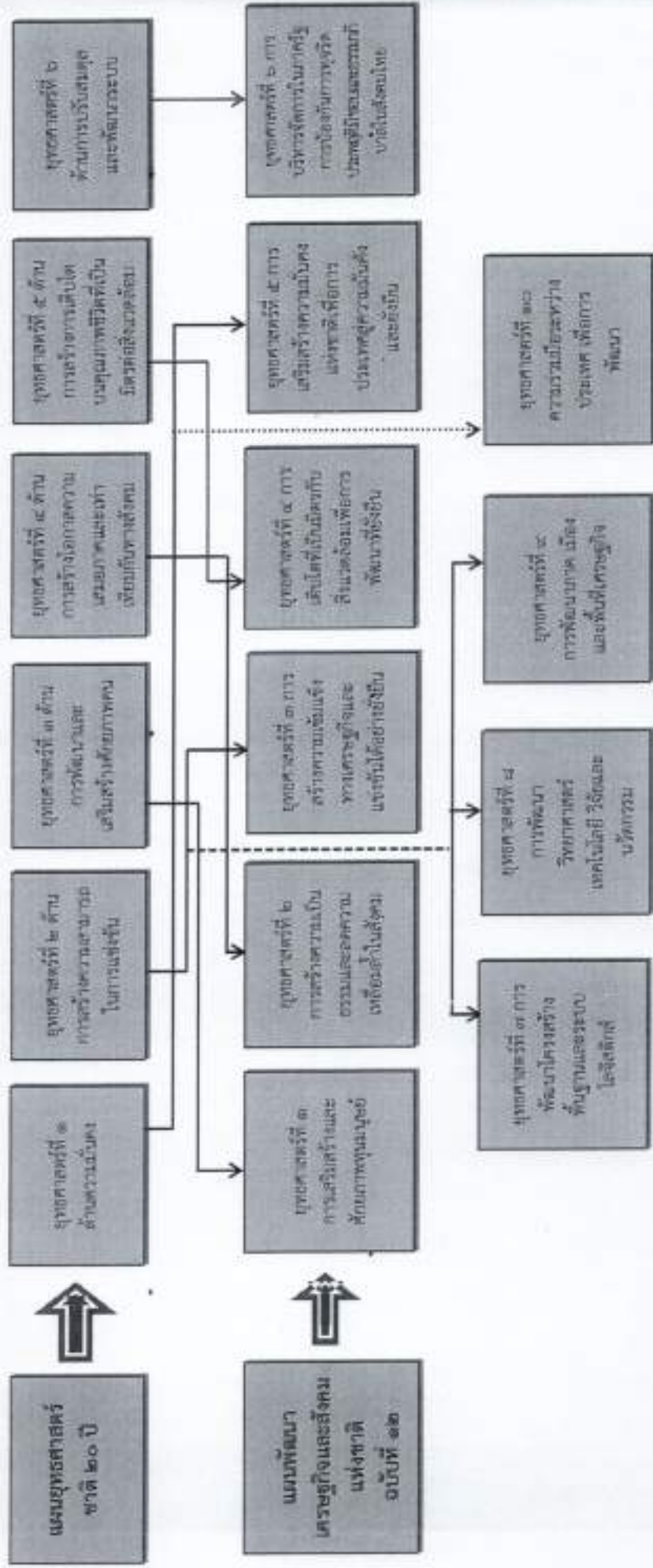

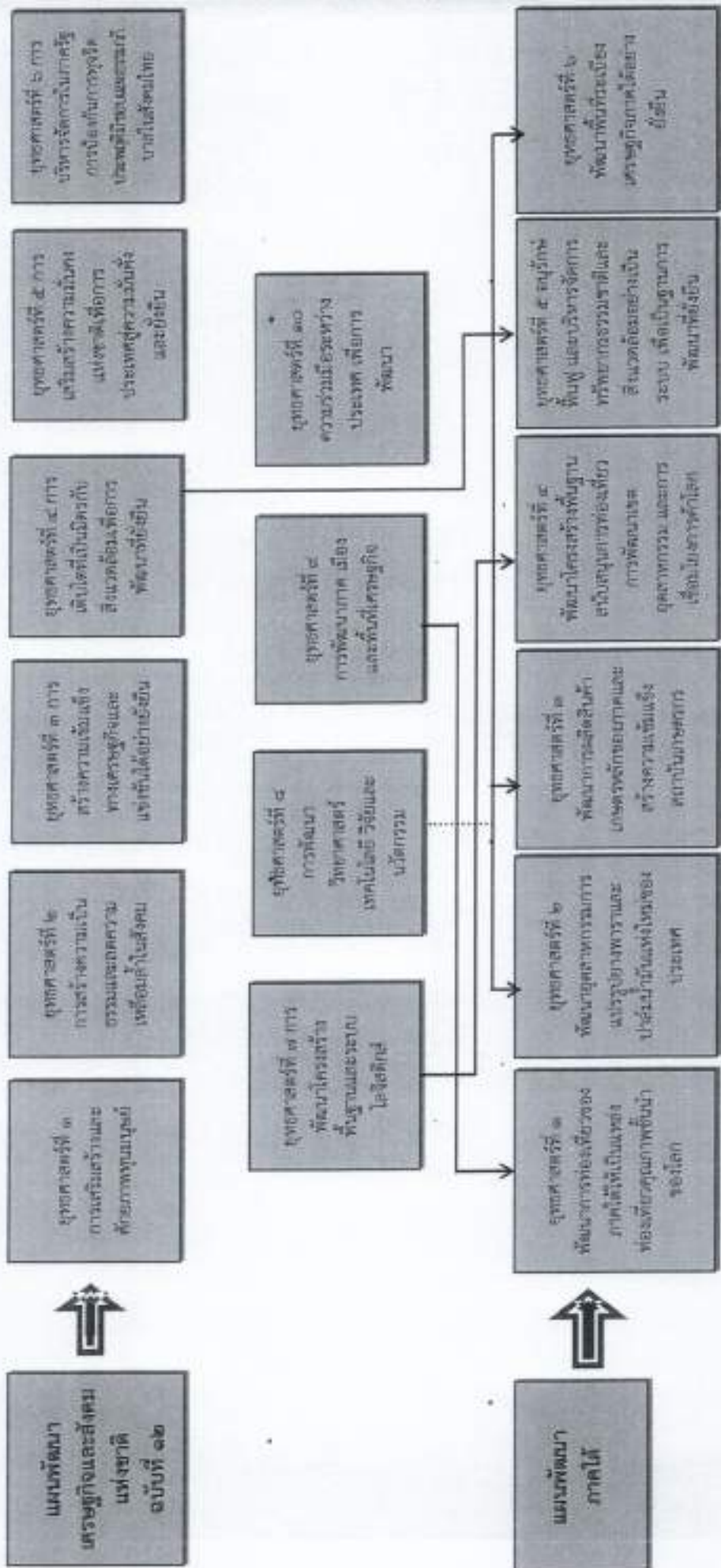





(๓) การวิเคราะห์เพื่อพัฒนาท้องถิ่น

๓.๑ การวิเคราะห์กรอบการจัดทำยุทธศาสตร์ขององค์การปกครองส่วนท้องถิ่น

ในการจัดทำแผนพัฒนาท้องถิ่นของ อบต. ได้ใช้การวิเคราะห์ SWOT Analysis/Demand (Demand Analysis)/Global Demand และ Trend ปัจจัยและสถานการณ์การเปลี่ยนแปลงที่มีผลต่อการพัฒนา อย่างน้อยต้องประกอบด้วย การวิเคราะห์ศักยภาพด้านเศรษฐกิจ ด้านสังคม ด้านทรัพยากรธรรมชาติและสิ่งแวดล้อม ซึ่งมีรายละเอียดดังนี้

๓.๑.๑ การวิเคราะห์ SWOT Analysis เป็นการวิเคราะห์ศักยภาพเพื่อประเมินสภาพการพัฒนาในปัจจุบันและโอกาสการพัฒนาในอนาคตของท้องถิ่น ด้วยเทคนิค SWOT Analysis (จุดแข็ง จุดอ่อน โอกาส และอุปสรรค)

๑. การวิเคราะห์สภาพแวดล้อมภายใน

จุดแข็ง (Strength)

- อบต.บ้านยาง แบ่งส่วนราชการออกเป็น ๓ ส่วน คือ สำนักปลัด กองคลัง และกองช่าง และมีคำสั่งแบ่งหน้าที่การทำงานอย่างชัดเจน

- มีสายการบังคับบัญชาที่ชัดเจน

- การจัดโครงการ/กิจกรรมต่าง ๆ มีการประสานงานประชุมปรึกษาหารือก่อน

ทุกครั้ง

- บุคลากรมีวิธีการในการทำงานเป็นทีม

- มีสถานที่เพียงพอต่อการให้บริการประชาชน

- มีโครงสร้างที่กำหนดให้ผู้บริหารมาจากการเลือกตั้งโดยตรงของประชาชน ทำให้การตัดสินใจของผู้บริหารสนองต่อความต้องการของประชาชนได้ตรงประเด็น

- ผู้บริหารและสมาชิกสภา อบต. มีความใกล้ชิดและเข้าถึงประชาชนได้อย่าง

เป็นกันเอง

- ผู้บริหารท้องถิ่นสามารถกำหนดนโยบายได้เองภายใต้กรอบของกฎหมาย

- สามารถจัดกรอบอัตรากำลังได้เองตามภารกิจหน้าที่ที่ได้รับ

- เป็นหน่วยงานที่มีความใกล้ชิดประชาชนมากที่สุด

จุดอ่อน (Weakness)

- งบประมาณของ อบต. มีจำนวนจำกัดเมื่อเทียบกับภารกิจหน้าที่ที่ได้รับ

- ขาดการส่งเสริมด้านการรวมกลุ่มอาชีพอย่างจริงจัง

- ขาดบุคลากรที่มีความชำนาญเฉพาะทางในการปฏิบัติงาน ต้องรับผลิตชอบงานหลายด้าน

- การรวมกลุ่มและการสร้างเครือข่ายมีน้อย

- ระเบียบ/กฎหมาย ...

- ระเบียบ/กฎหมายใหม่ ๆ มีการเปลี่ยนแปลงบ่อย ทำให้การปฏิบัติงานของบุคลากรไม่ทันต่อเหตุการณ์
- อบต.บ้านยาง มีภารกิจที่ต้องดำเนินการแต่ไม่มีหน่วยงานรองรับอย่างเพียงพอ

## ๒. การวิเคราะห์สภาพแวดล้อมภายนอก

### โอกาส (Opportunity)

- พรบ.กำหนดแผนและขั้นตอนการกระจายอำนาจให้แก่องค์กรปกครองส่วนท้องถิ่น พ.ศ. ๒๕๔๖ ได้กำหนดการถ่ายโอนภารกิจ อำนาจหน้าที่ในการบริการสาธารณะให้ อบต.
- มีโรงพยาบาลส่งเสริมสุขภาพตำบลบ้านยางเข้าร่วมบูรณาการการทำงานด้านการส่งเสริมสุขภาพผู้สูงอายุ การจัดการสุขภาพของประชาชน การควบคุมและป้องกันโรคติดต่อ
- มีพื้นที่ส่วนใหญ่ ทำสวน และการเกษตร

### อุปสรรค (Threat)

- พื้นที่โดยส่วนใหญ่เสี่ยงต่อการเกิดน้ำท่วมขัง
- ประชาชนยังขาดความรู้ ความเข้าใจในกฎหมายที่เกี่ยวข้องกับตัวเอง เช่น สิทธิเสรีภาพ การมีส่วนร่วมในการจัดทำแผนพัฒนาตำบล ฯลฯ
- เกษตรกรไม่มีความรู้ในการนำเทคโนโลยีใหม่ๆ มาประยุกต์ใช้ในการปรับปรุงคุณภาพ และเพิ่มผลผลิต เช่นไม่รู้จักเทคโนโลยีในการคัดเลือกพันธุ์พืชที่ดี
- ต้นทุนการผลิตราคาสูง เช่น ราคาน้ำมัน เมล็ดพันธุ์พืช ค่าขนส่ง ค่าแรงงานสูงขึ้น
- สภาพสังคมบางส่วนในพื้นที่เสี่ยงต่อการแพร่ระบาดของยาเสพติด ก่อให้เกิดปัญหาอาชญากรรมและปัญหาครอบครัว
- ปัญหาความขัดแย้งทางการเมืองภายในประเทศ ทำให้การจัดสรรงบประมาณให้แก่ท้องถิ่นล่าช้า ทำให้การกำหนดทิศทางการบริหารงานเพื่อตอบสนองความต้องการของประชาชนไม่ทันตามที่กำหนด

๓.๓.๒ ปัจจัยและสถานการณ์การเปลี่ยนแปลงที่มีผลต่อการพัฒนา อย่างน้อยต้องประกอบด้วย การวิเคราะห์ศักยภาพด้านเศรษฐกิจ ด้านสังคม ด้านทรัพยากรธรรมชาติและสิ่งแวดล้อม

### ๑. การวิเคราะห์ศักยภาพด้านโครงสร้างพื้นฐาน สามารถจำแนกได้ดังนี้

๓.๓) มีเส้นทางคมนาคมในพื้นที่ อบต.ที่เป็นถนนคอนกรีตเสริมเหล็ก ร้อยละ ๘๕ เป้าหมายคือต้องการให้ได้มากกว่านี้หรือ ร้อยละ ๑๐๐ โดยผู้บริหารมีนโยบายที่จะดำเนินการก่อสร้างถนนคอนกรีตเสริมเหล็กทุกสาย ปัญหาคือ อบต. ไม่สามารถดำเนินการได้เนื่องจากพื้นที่ยังไม่เป็นที่สาธารณะ

๓.๒) การขยายเขตไฟฟ้าปัจจุบันมีไฟฟ้าใช้ทุกครัวเรือน คิดเป็น ๑๐๐ เปอร์เซ็นต์ ปัญหาคือไฟฟ้าส่องสว่างทางหรือที่สาธารณะยังไม่สามารถดำเนินการครอบคลุมพื้นที่ได้ทั้งหมด เนื่องจากพื้นที่ที่มีความต้องการให้ติดตั้งไฟฟ้าส่องสว่างนั้นยังไม่เป็นที่สาธารณะ อบต. จึงไม่สามารถดำเนินการ

ได้เช่นเดียวกับถนน...

ได้เช่นเดียวกับถนน

๓.๓) การประปา อบต. มีกิจการประปาเป็นของ อบต.เอง สามารถให้บริการได้ครอบคลุมทุกหลังคาเรือน คิดเป็น ๓๐๐ เปอร์เซนต์ และมีน้ำใช้ตลอดทั้งปี ปัญหา คือ มีข้อร้องเรียนเรื่องน้ำประปาขุ่นบ่อยครั้ง และประปาของ อบต.ยังไม่สามารถที่จะผลิตเป็นน้ำประปาสำหรับบริโภคได้ ต้องใช้งบประมาณสูงมากในการดำเนินการ อีกทั้ง ปัจจุบัน อบต.ประสบปัญหาการขาดแคลนน้ำในช่วงหน้าแล้ง การแก้ปัญหา คือ การลงพื้นที่ดำเนินการแก้ไขตามจุดที่เกิดปัญหาในพื้นที่

## ๒. การวิเคราะห์ศักยภาพด้านที่อยู่อาศัยและการอุปโภคบริโภค

จากการสำรวจข้อมูลพื้นฐานพบว่า ประชากรในพื้นที่ที่มีที่อยู่อาศัยและบ้านมีสภาพทึบตันถาวร บ้านเรือนส่วนมากมีความเป็นระเบียบเรียบร้อย สะอาด ถูกสุขลักษณะ ทุกครัวเรือนมีน้ำสำหรับบริโภคเพียงพอตลอดปี แต่น้ำดื่มที่ยังไม่สะอาดเท่าที่ควร

## ๓. การวิเคราะห์ศักยภาพด้านเศรษฐกิจ

จากการสำรวจข้อมูลพื้นฐานพบว่า ประชากรส่วนใหญ่ร้อยละ ๔๐ ทำการเกษตร เช่น ยางพารา ปาล์ม เลี้ยงสัตว์ เป็นต้น แต่รายได้ส่วนมากมาจากการทำการเกษตร ประชากรบางส่วนมีรายได้จากการรับจ้างทั้งในพื้นที่และนอกพื้นที่ ชุมชนในเขต อบต.บางชุมชนส่วนมากมีอาชีพค้าขาย มีห้างร้าน ร้านค้า ทำให้มีรายได้มากจากการค้าขาย ซึ่งภาวะเศรษฐกิจของอบต.จึงไม่เท่ากัน แต่ปัญหา คือ ประชากรมีรายได้เฉลี่ยต่อคนต่ำกว่า ๓๐,๐๐๐ บาทต่อปี ร้อยละ ๔๕ ไม่มีการเก็บออม สาเหตุเป็นเพราะว่า ราคาผลผลิตทางการเกษตรต่ำค่าครองชีพสูง มีเงินแต่ซื้อของได้น้อยลง ประชากรมีพื้นที่ในการทำการเกษตรบางส่วนในที่มีน้ำท่วมเป็นประจำ บางพื้นที่ภาวะฝนทิ้งช่วง ทำให้มีพื้นที่ในการทำการเกษตรน้อย อีกทั้งการขยายตัวของประชากรเพิ่มขึ้นมาก เริ่มเกิดเป็นชุมชนแออัดและส่งผลกระทบต่อสภาพแวดล้อม ทำให้มีปัญหาร้องเรียนมายัง อบต. ปัจจุบันเกิดสถานการณ์โควิด ๑๙ ระบาด ยังส่งผลให้เศรษฐกิจของประเทศไทยตกต่ำ การแก้ไขปัญหา คือ การบูรณาการร่วมกันระหว่างผู้บริหาร ผู้นำชุมชน เจ้าหน้าที่ และประชาชนร่วมกันฝ่าฟันให้ผ่านพ้นวิกฤตครั้งนี้ไปได้

## ๔. การวิเคราะห์ศักยภาพด้านสังคม (แรงงาน)

จากการสำรวจข้อมูลพื้นฐานพบว่า ประชากรที่มีอายุ ๑๕ - ๖๐ ปีอยู่ในกำลังแรงงาน ร้อยละ ๙๕ เมื่อเทียบกับอัตราส่วนกับจังหวัด ร้อยละ ๗๓.๙๙ ซึ่งสูงกว่ามาก แต่ค่าแรงในพื้นที่ต่ำกว่าระดับจังหวัด โดยเฉพาะแรงงานด้านการเกษตร ประชากรอายุระหว่าง ๒๕ - ๕๐ ปี บางส่วนไปรับจ้างทำงานนอกพื้นที่ รวมทั้งแรงงานที่ไปทำงานต่างประเทศ ปัญหาที่พบคือ ประชากรต้องไปทำงานนอกพื้นที่ในเมืองที่มีโรงงานอุตสาหกรรม บริษัท ห้างร้านใหญ่ๆ เพราะในพื้นที่ไม่มีโรงงานอุตสาหกรรมที่มีการจ้างแรงงานเยอะ เพราะพื้นที่ส่วนมากเป็นที่อยู่อาศัย ปัญหานี้ยังไม่สามารถแก้ไขได้

## ๕. การวิเคราะห์ศักยภาพด้านสุขภาพและสาธารณสุข

จากการสำรวจข้อมูลพื้นฐานพบว่า ประชาชนกรส่วนมากมีสุขภาพที่ดี มีการคัดกรองสุขภาพให้กับประชาชนกลุ่มเสี่ยง โรคที่มักเกิดแก่ประชากรในชุมชน ได้แก่ โรคความดัน เบาหวาน โรคเอดส์ โรคไข้เลือดออก โรคมือ-ปาก-เท้าในเด็ก และโรคอื่นๆ อีกมาก โดยดูจากสถิติเข้ารับการรักษาพยาบาลของ รพ.สต. ในพื้นที่ ปัญหาคือประชาชนบางรายไม่ยอมไปคัดกรองหรือตรวจสุขภาพประจำปี การแก้ไขปัญหา คือ อบต.และหน่วยงานสาธารณสุข โรงพยาบาล ได้จัดกิจกรรมร่วมกับรณรงค์ให้ชุมชนเห็นความสำคัญในเรื่องนี้ซึ่งก็ได้ผลในระดับหนึ่ง ประชาชนให้ความร่วมมือเป็นอย่างดี แต่ต้องดำเนินการ

อย่างต่อเนื่อง...

อย่างต่อเนื่องเป็นประจำทุกปี สำหรับเด็กแรกเกิด - ๖ ปี ผู้ปกครองสามารถเลี้ยงดูตรงตามเกณฑ์มาตรฐาน จากการสำรวจข้อมูลพื้นฐานบางครัวเรือนไม่ได้กินอาหารที่ถูกสุขลักษณะ มีการใช้ยาเพื่อบำบัดอาการเจ็บป่วยที่ไม่เหมาะสม การออกกำลังกายยังไม่สม่ำเสมอ ปัจจุบันเกิดสถานการณ์โควิด ๑๙ ระบาด ทำให้ประชาชนต้องดูแลรักษาสุขภาพให้ดีขึ้น โดยการเว้นระยะห่าง เพื่อป้องกันการเกิดระบาดของโรค จึงเป็นเรื่องเร่งด่วนที่ต้องเร่งแก้ไข

#### ๖. การวิเคราะห์ศักยภาพด้านการศึกษา

จากการสำรวจข้อมูลพื้นฐานพบว่า ประชากรอายุ ๑๕ - ๖๐ ปี ร้อยละ ๑๐๐ สามารถอ่าน เขียนภาษาไทยและคิดเลขอย่างง่ายได้ เด็กอายุ ๖ - ๑๕ ปี ร้อยละ ๑๐๐ ได้รับการศึกษาภาคบังคับ ๙ ปี ด้านการศึกษาอยู่ในเกณฑ์ที่ดี อีกทั้ง ทางรัฐบาลได้มีการสนับสนุนด้านการศึกษา โดยให้มีการศึกษาภาคบังคับ ๑๒ ปี และสนับสนุนอาหารเสริมนม อาหารกลางวันให้กับทางโรงเรียนสังกัด สพฐ. ในเขตพื้นที่และศูนย์พัฒนาเด็กเล็ก

#### ๗. การวิเคราะห์ศักยภาพด้านค่านิยมของคนในพื้นที่

จากการสำรวจข้อมูลพื้นฐานพบว่า ประชากรมีกิจกรรมทางศาสนา (พุทธ) และประชากรบางรายที่ไปร่วมทำกิจกรรมของศาสนาคริสต์ และอิสลามด้วย ประชากรในเขต อบต.ให้ความร่วมมือกันทำกิจกรรมสาธารณะต่างๆ ผู้สูงอายุ ผู้พิการได้รับการดูแล ปัญหาคือ ประชากรในครัวเรือนมีการดื่มสุรา สูบบุหรี่ รวมทั้งที่เป็นครั้งคราว บางครัวเรือนขาดความอบอุ่น การแก้ปัญหาของ อบต.คือ จัดกิจกรรมต่างๆ ในชุมชน พยายามที่จะให้ทุกส่วนทุกฝ่ายทุกคนมีส่วนร่วม ให้ชุมชนเห็นความสำคัญของครอบครัว เช่น การแข่งขันกีฬาชุมชน งานประเพณี เป็นต้น

#### ๘. การวิเคราะห์ศักยภาพด้านยาเสพติด

ปัญหาเสพติดในชุมชนของ อบต. จากการที่ทางสถานีตำรวจภูธรศรีรัฐนิคมได้แจ้งให้กับ อบต.ทราบนั้นพบว่าในเขต อบต.มีผู้ที่ติดยาเสพติด แต่เมื่อเทียบกับพื้นที่อื่นถือว่าน้อย และยังไม่พบผู้ค้า เหตุผลก็เนื่องมาจากกว่าได้รับความร่วมมือกับทางผู้นำ ประชาชน หน่วยงานของ อบต.ที่ช่วยสอดส่องดูแลอยู่เป็นประจำ การแก้ไขปัญหของ อบต.สามารถทำได้เฉพาะตามอำนาจหน้าที่เท่านั้น ด้านนอกเหนือจากอำนาจหน้าที่ ก็เป็นเรื่องของอำนาจหรือตำรวจแล้วแต่กรณี

#### ๙. การวิเคราะห์ศักยภาพด้านความปลอดภัยในชีวิตและทรัพย์สิน

จากการสำรวจข้อมูลพื้นฐานพบว่า ส่วนมากประชาชนขับขี่มอเตอร์ไซด์โดยไม่สวมหมวกกันน็อค แต่ไม่ค่อยมีอุบัติเหตุเกิดขึ้น ในด้านความปลอดภัยในชีวิตและทรัพย์สิน มีการลักขโมยเพียงเล็กน้อย ส่วนมากเป็นผลิตภัณฑ์ทางการเกษตร วิธีการแก้ปัญหา คือ การติดตั้งกล้องวงจรปิดในจุดที่เป็นที่สาธารณะ ติดตั้งสัญญาณไฟกระพริบทางร่วมทางแยก และลูกศรบอกทาง รวมทั้งได้ตั้งจุดตรวจ จุดสกัด จุดบริการ ในช่วงเทศกาลที่มีวันหยุดหลายวันเพื่ออำนวยความสะดวกให้กับประชาชน

นอกจากนี้ ทาง อบต. ยังพบปัญหาการทะเลาะวิวาทของกลุ่มวัยรุ่น โดยเฉพาะในสถานที่จัดงานดนตรี งานมหรสพ การแก้ไขปัญหา คือการแจ้งเตือนให้ผู้ปกครองดูแลบุตรหลานของตน ประชาสัมพันธ์ให้ทราบถึงผลกระทบ ผลเสียหาย และโทษที่ได้รับจากการเกิดเหตุทะเลาะวิวาท การขอความร่วมมือไปยังผู้นำ การขอคำสั่งจากตำรวจ ผู้นำ อปพร. เพื่อระงับเหตุไม่ให้เกิดความรุนแรง ซึ่งปัจจุบันยังไม่สามารถแก้ไขปัญหานี้ได้

**๑๐. การวิเคราะห์ศักยภาพด้านทรัพยากรธรรมชาติและสิ่งแวดล้อม**

ในพื้นที่ อบต. ส่วนใหญ่เป็นพื้นที่สำหรับเพาะปลูก ที่อยู่อาศัย ร้านค้า สถานประกอบการ ตามลำดับ และมีพื้นที่เพียงเล็กน้อยที่เป็นพื้นที่สาธารณะ ทรัพยากรธรรมชาติในพื้นที่ ได้แก่ ดิน น้ำ ต้นไม้ แต่พื้นที่บางส่วนไม่สามารถที่จะนำน้ำจากใต้ดินมาใช้ในการอุปโภค-บริโภคได้ต้องอาศัยน้ำดิบจากแหล่งอื่นและน้ำฝน น้ำในการเกษตรก็ต้องรอดูฝน มีแหล่งน้ำใช้ในการเกษตรไม่เพียงพอ ปัญหา คือ ไม่สามารถหาแหล่งน้ำสำหรับการเกษตรได้เพิ่มขึ้น เพราะพื้นที่ส่วนมากเป็นของประชาชน เอกชน นอกจากนี้เมื่อชุมชนเริ่มแออัดชยะก็มากขึ้น การแก้ไขปัญหา อบต.ได้จัดทำโครงการเพื่อแก้ปัญหาให้กับประชาชนและเดินทางไปตามความต้องการของประชาชนเช่นโครงการคัดแยกขยะในครัวเรือนโครงการปลูกต้นไม้ในวันสำคัญต่างๆในพื้นที่ของตนเองและที่สาธารณะรวมทั้งปรับปรุงสภาพภูมิทัศน์ของเมืองให้ร่มรื่นสวยงามให้เป็นเมืองน่าอยู่เป็นที่พักผ่อนหย่อนใจของประชาชน ฯลฯ

**๑๑. การวิเคราะห์ศักยภาพด้านการเมือง-การบริหาร**

องค์การบริหารส่วนตำบลบ้านยางมีทั้งหมด ๓๑ หมู่บ้าน แต่ละหมู่บ้านมีกรรมการซึ่งเป็นตัวแทนของหมู่บ้าน ๒ คน ประชาชนให้ความร่วมมือด้านการเลือกตั้งเป็นอย่างดีทั้งการเลือกตั้งนายกและสมาชิกสภาองค์การปกครองส่วนท้องถิ่น ในปี.ศ. ๒๕๕๖ ประชาชนมาใช้สิทธิเลือกตั้งจำนวนผู้มาใช้สิทธิเลือกตั้งนายกและสมาชิกองค์การปกครองส่วนท้องถิ่น ๓,๗๑๐ คน จากผู้มีสิทธิเลือกตั้งทั้งสิ้น ๔,๒๙๒ คนคิดเป็นร้อยละ ๘๖.๔๕ ปัญหา คือ การแข่งขันทางการเมืองค่อนข้างสูง มีจุดที่น่าสังเกตคือ มีการย้ายเข้าย้ายออกช่วงที่จะมีการเลือกตั้ง ไม่ว่าจะเป็นการเลือกผู้ใหญ่บ้าน สมาชิกสภา นายกองค์การบริหารส่วนตำบล โดยเฉพาะการคัดเลือกผู้ใหญ่บ้าน การแก้ไขปัญหาคือ ขอความร่วมมือ ผู้นำ เจ้าหน้าที่ที่มีหน้าที่รับผิดชอบให้ระมัดระวัง สอดส่องพฤติกรรมและให้รายงานอำเภอรอบการณรงค์ ประชาสัมพันธ์ให้ข้อมูลที่ถูกต้องเกี่ยวกับข้อกฎหมายของการเลือกตั้งที่กระทำได้และทำไม่ได้ให้ประชาชนได้รับทราบ โดยเริ่มจากการประชุมประชาคมท้องถิ่นทุกหมู่บ้านในเขต อบต.ในการจัดทำแผนพัฒนา อบต. จากผลการประชุมทุกครั้ง อบต.จัดขึ้นมีประชาชนสนใจเข้าร่วมประชุมรวมทั้งแสดงความคิดเห็นที่หลากหลาย ส่งผลให้ อบต.ดำเนินงานตามความต้องการของประชาชนและประชาชนได้รับประโยชน์และมีส่วนร่วมในการพัฒนา อบต.

**๓.๒ การประเมินสถานการณ์สภาพแวดล้อมภายนอกที่เกี่ยวข้อง**

ด้าน	สถานการณ์สภาพแวดล้อมภายนอกที่เกี่ยวข้อง	ขอบข่ายและปริมาณของปัญหา/ ความต้องการ	พื้นที่เป้าหมาย/กลุ่มเป้าหมาย	ความคาดหวังและแนวโน้มอนาคต
๑. โครงสร้างพื้นฐาน	๑) ขาดแคลนแหล่งน้ำในการเกษตรและน้ำประปาสำหรับอุปโภค-บริโภคยังไม่พอเพียงและยังไม่ได้มาตรฐาน	- แหล่งน้ำ และน้ำประปาในการอุปโภค-บริโภค	- ในเขต อบต.	- ประชาชนมีแหล่งน้ำและมีน้ำประปาใช้อย่างพอเพียงมีคุณภาพตามมาตรฐานมากขึ้น
	๒) ไฟฟ้าส่องสว่างทางและที่สาธารณะยังไม่	- ไฟฟ้า	- ทางและที่สาธารณะในเขต อบต.	- ทางและที่สาธารณะมีแสงสว่างเพียงพอ

ด้าน...

ตาม	สถานการณ์ สภาพแวดล้อม ภายนอกที่เกี่ยวข้อง	ขอบข่ายและปริมาณ ของปัญหา/ ความ ต้องการ	พื้นที่เป้าหมาย/ กลุ่มเป้าหมาย	ความคาดหวังและ แนวโน้มอนาคต	
	สามารถดำเนินการ ครอบคลุมพื้นที่ได้ ทั้งหมด			ประชาชนได้รับความ สะดวกในการสัญจรไป มาและป้องกันการเกิด อาชญากรรมได้	
	๓) ชุมชนขยายมากขึ้น ระบบระบายน้ำยังไม่ เพียงพอ เกิดการอุดตัน ส่งกลิ่นเหม็นก่อความ รำคาญ	- วาง/ท่อระบายน้ำ	-พื้นที่ในเขตอบต.	- มีวางระบายน้ำ สามารถระบายน้ำได้ สะดวก ไม่อุดตัน ไม่ส่ง กลิ่นเหม็นก่อความ รำคาญ	
	๔) ประชาชนต้องการ เส้นทางในการสัญจรไป มาเพิ่มมากขึ้นและ อบต. ไม่ สามารถ ดำเนินการได้เนื่องจาก พื้นที่ ยังไม่ เป็นที่ สาธารณะจะดำเนินการ ได้ก็ต่อเมื่อต้องเป็นที่ สาธารณะ	- เส้นทางคมนาคม	- เส้นทางคมนาคมที่ เป็นสาธารณะและ ประชาชนมีความ ต้องการให้ดำเนินการ	- มีเส้นทางในการ คมนาคมเพียงพอและ ประชาชนได้รับความ สะดวกในการสัญจรไป มา	
๒. ด้านงานส่งเสริม คุณภาพชีวิต	๑) มีการระบาดของโรค อุบัติใหม่ โรคระบาด โรคติดต่อ	- ด้านสาธารณสุข	- ในเขตอบต.	ในพื้นที่ ไม่มีการ ระบาดของโรคอุบัติ ใหม่ โรคระบาด โรคติดต่อ	
	๒) ประชาชนในพื้นที่ ป่วยเป็นโรคเรื้อรัง แนวโน้มที่เพิ่มขึ้น เช่น เบาหวาน		- ประชาชนกลุ่มเสี่ยง และผู้ป่วย		
	๓) ประชาชนบริโภค อาหารที่ปลอดภัย		- ประชาชนในเขต อบต.		- ประชาชนทราบและ สามารถเลือกบริโภค อาหารที่ปลอดภัยได้ ถูกต้อง
	๔) ประชาชนกรอายุ ตั้งแต่ ๓๕ ขึ้นไป ไม่ได้ ตรวจสุขภาพประจำปี จำนวน ๑๓๗ คน		- ประชาชนในเขต อบต.ที่อายุ ๓๕ ขึ้น ไป		- ประชาชนที่อายุ ๓๕ ขึ้นไปได้รับการตรวจ สุขภาพทุกคน

ด้าน...

ตาม	สถานการณ์ สภาพแวดล้อม ภายนอกที่เกี่ยวข้อง	ขอบข่ายและ ปริมาณของปัญหา/ ความต้องการ	พื้นที่เป้าหมาย/ กลุ่มเป้าหมาย	ความคาดหวังและ แนวโน้มอนาคต
	๕) ประชาชนในพื้นที่ บางรายมีที่อยู่อาศัยไม่ มั่นคงแข็งแรง	- ด้านสวัสดิการสังคม	- ประชาชนในพื้นที่ที่ ได้รับความเดือดร้อน เรื่องที่อยู่อาศัย	- ประชาชนในพื้นที่ ได้รับความช่วยเหลือ ซ่อมแซมที่อยู่อาศัยให้ มั่นคงแข็งแรง
	๖) เด็กและผู้สูงอายุบาง ครอบครัว ผู้สูงอายุอยู่ ตามลำพัง และรับภาระ ในการดูแลเด็ก		- ผู้สูงอายุและเด็กใน เขตอบต.	- ผู้สูงอายุและเด็ก ได้รับการดูแลที่ดี
	๗) ผู้พิการไม่ได้รับความ ช่วยเหลือใน ดำรงชีวิต		- ผู้พิการในเขตอบต.	- ผู้พิการได้รับความ ช่วยเหลือในการ ดำรงชีวิตและทั่วถึง
	๘) การศึกษาสื่อการ เรียนการสอนยังไม่ พอเพียง เด็กนักเรียน ไม่ได้รับการศึกษาต่อใน ระดับที่สูงกว่าชั้น พื้นฐาน และขาด งบประมาณใน การศึกษา ครอบครัว ยากจน	- ด้านการศึกษา	- เด็กนักเรียนในเขต อบต.	- มีสื่อการเรียนการ สอนที่พอเพียง เด็ก นักเรียนได้รับการ ศึกษาที่สูงขึ้น มี งบประมาณใน การศึกษาเล่าเรียน
	๙) เยาวชนและวัยรุ่น ติดเกมส์ สิ่งลามก บุหรี่ เหล้า ยาเสพติด และ ท้องก่อนวัยอันสมควร	ด้านการศึกษา สังคม และสวัสดิการสังคม	- เยาวชนและวัยรุ่นใน เขตอบต.	- เยาวชนและวัยรุ่นมี อนาคตที่ดี
๓. ด้านการวางแผน การส่งเสริมการลงทุน พาณิชย์กรรมและการ ท่องเที่ยว	๑) ประชาชนไม่มีการ วางแผนในการ ดำรงงาน	- การวางแผน	- ประชาชนในเขต อบต.	- ประชาชนสามารถ วางแผนการ ดำเนินงานได้เอง
	๒) ขาดแหล่งเงินลงทุน ในการทำกิจการและ ประกอบอาชีพ	- การลงทุน	- ประชาชนในเขต อบต.	- มีแหล่งเงินทุนในการ ทำกิจการและ ประกอบอาชีพ

ด้าน...

ตาม	สถานการณ์สภาพแวดล้อมภายนอกที่เกี่ยวข้อง	ข้อบชยและปริมาณของปัญหา/ความต้องการ	พื้นที่เป้าหมาย/กลุ่มเป้าหมาย	ความคาคหวังและแนวโนมอนาคต
	๓) ประชาชนขาดสถานที่จำหน่ายสินค้า	- การทาฉยกรรม	- ร้านค้าแมลงลอย	- ร้านค้าแมลงลอยมีสถานที่ ในการขายจำหน่ายสินค้า
	๔) ผลผลิตทางการเกษตรราคาตกต่ำระยะทางในการขนส่งผลผลิตไกลจากแหล่งบริโภค		- เกษตรกรในพื้นที่	- ผลผลิตมีราคาสูงขึ้น
	๕) ค่าแรงต่ำค่าครองชีพสูงขาดแคลนการจ้างงาน		- ผู้ประกอบการอาชีพรับจ้าง	- ค่าแรงสูงขึ้นเหมาะสมกับค่าครองชีพ มีการจ้างงานมากขึ้น
	๖) ในเขตอบต.มีแหล่งท่องเที่ยวแต่ขาดการประชาสัมพันธ์และกิจกรรมการท่องเที่ยว	- การท่องเที่ยว	- ในเขต อบต.	- ประชาสัมพันธ์แหล่งท่องเที่ยวในเขตอบต. และส่งเสริมกิจกรรมการท่องเที่ยวเพิ่มมากขึ้น
	๗) ในเขตอบต.มีแหล่งท่องเที่ยวแต่ขาดการประชาสัมพันธ์และกิจกรรมการท่องเที่ยว			- ประชาสัมพันธ์แหล่งท่องเที่ยวในเขต อบต. และส่งเสริมกิจกรรมการท่องเที่ยวเพิ่มมากขึ้น
๔. ด้านการจัดระเบียบชุมชนและการรักษาความสงบเรียบร้อย	๑) การจราจรบนถนนมีเพิ่มมากขึ้นอาจทำให้เกิดอุบัติเหตุขึ้นได้	- การจราจร	ประชาชนที่สัญจรไปมาบนถนน	มีระบบควบคุมการจราจร เช่น ติดตั้งสัญญาณไฟจราจรเพื่อเตือนให้ระมัดระวัง
	๒) มีการลักขโมยทรัพย์สินของประชาชนและราชการรวมทั้งเกิดการทะเลาะวิวาทกันในชุมชน	- การรักษาความปลอดภัยในชีวิตและทรัพย์สินของประชาชน	- ประชาชนและส่วนราชการ	- มีการป้องกันและรักษาความปลอดภัยในชีวิตและทรัพย์สินของประชาชนและส่วนราชการ เช่น การติดตั้งกล้องวงจรปิด การให้ผู้นำ อปพร. ควบคุมและระงับเหตุทะเลาะวิวาท

ด้าน...

ตาม	สถานการณ์ สภาพแวดล้อม ภายนอกที่เกี่ยวข้อง	ขอบข่ายและปริมาณ ของปัญหา/ ความ ต้องการ	พื้นที่เป้าหมาย/ กลุ่มเป้าหมาย	ความคาดหวังและ แนวโน้มอนาคต
	๓) มีการขยายตัวของ ประชากรเพิ่มมากขึ้น ทำให้เกิดการขยายตัว ของอาคารบ้านเรือนทำ ให้เกิดเป็นชุมชนแออัด	- การจัดระเบียบ ชุมชน	- พื้นที่ในเขต อบต.	- ควบคุมการก่อสร้าง อาคารบ้านเรือนการ พิจารณาออกใบอนุญาตเพื่อไม่เกิด ปัญหาจากการ ก่อสร้างอาคาร
๕. ด้านการบริหาร จัดการและการอนุรักษ์ ทรัพยากรธรรมชาติและ สิ่งแวดล้อม	๑) มีปัญหาเรื่องขยะ และสถานที่สำหรับทิ้ง ขยะ	- สิ่งแวดล้อม	- ชุมชนในเขตพื้นที่ อบต.	- ปัญหาขยะลดลง
	๒) ปริมาณขยะเพิ่มมาก ขึ้น	- สิ่งแวดล้อม	- ในเขตอบต.	- ปริมาณขยะถูก กำจัดให้หมดด้วย วิธีการที่ถูกต้อง
๖. ด้านศิลป วัฒนธรรม จารีต ประเพณี และภูมิ ปัญญาท้องถิ่น	๑) ศิลปวัฒนธรรม จารีตประเพณีและภูมิ ปัญญาท้องถิ่นถูกลืม เลือนไปมาก	- ศิลปวัฒนธรรม จารีตประเพณีและภูมิ ปัญญาท้องถิ่น ถูกลืม เลือนไปมาก	- ประชาชนในเขต อบต.	- ยกย่อง เชิดชูคนดี หรือปราชญ์ชาวบ้าน ในโอกาสต่างๆ เพื่อ เป็นตัวอย่างแก่ เยาวชน และ ประชาชน ศิลป วัฒนธรรม จารีต ประเพณีและภูมิ ปัญญาท้องถิ่น ไม่ถูก ลืมและหลงลืมไป

ส่วนที่ ๓ การนำแผนพัฒนาท้องถิ่นไปสู่การปฏิบัติ

(๑) ยุทธศาสตร์การพัฒนาและแผนงาน

ที่	ยุทธศาสตร์	ด้าน	แผนงาน	หน่วยงาน รับผิดชอบ หลัก	หน่วยงาน สนับสนุน
๓	การพัฒนาด้านการส่งเสริมคุณภาพชีวิต	บริการชุมชนและสังคม	แผนงานการศึกษา	สำนักปลัด	องค์การบริหารส่วนตำบลบ้านเขา
		บริการชุมชนและสังคม	แผนงานการศาสนาวัฒนธรรมและนันทนาการ	สำนักปลัด	
		บริการชุมชนและสังคม	แผนงานสาธารณสุข	สำนักปลัด	
		บริการชุมชนและสังคม	แผนงานสังคมสงเคราะห์	สำนักปลัด	
		บริการชุมชนและสังคม	แผนงานสร้างความเข้มแข็งของชุมชน	สำนักปลัด	
		การเศรษฐกิจ	แผนงานการเกษตร	สำนักปลัด	
๒	การพัฒนาด้านการจัดระเบียบชุมชน สังคมและการรักษาความสงบเรียบร้อย	บริหารทั่วไป	แผนงานการรักษาความสงบภายใน	สำนักปลัด กองช่าง	
		บริการชุมชนและสังคม	แผนงานสร้างความเข้มแข็งของชุมชน	สำนักปลัด	
๓	การพัฒนาด้านโครงสร้างพื้นฐาน	การเศรษฐกิจ	แผนงานอุตสาหกรรมและการโยธา	กองช่าง	
๔	การพัฒนาด้านการวางแผน การส่งเสริมการลงทุนพาณิชย์ กรรม และการท่องเที่ยว	การเศรษฐกิจ	แผนงานอุตสาหกรรมและการโยธา	กองช่าง	
๕	การพัฒนาด้านการบริหารจัดการและการอนุรักษ์ทรัพยากร ธรรมชาติและสิ่งแวดล้อม	การเศรษฐกิจ	แผนงานอุตสาหกรรมและการโยธา	กองช่าง	
		การเศรษฐกิจ	แผนงานการเกษตร	สำนักปลัด	
		บริการชุมชนและสังคม	แผนงานสร้างความเข้มแข็งของชุมชน	สำนักปลัด	
๖	การพัฒนาด้านศิลปวัฒนธรรม จารีตประเพณี และภูมิปัญญาท้องถิ่น	บริการชุมชนและสังคม	แผนงานการศาสนาวัฒนธรรมและนันทนาการ	สำนักปลัด	
๗	ด้านการบริหารจัดการบ้านเมืองที่ดี	บริหารทั่วไป	แผนงานบริหารงานทั่วไป	สำนักปลัด	
		การเศรษฐกิจ	แผนงานอุตสาหกรรมและการโยธา	กองช่าง	
รวม	๗	๓	๑๖	๒	

(๒) บัญชี...

(๒) บัญชีโครงการพัฒนาท้องถิ่น

บัญชีสรุปโครงการพัฒนา  
แผนพัฒนาท้องถิ่น (พ.ศ. ๒๕๖๖ - ๒๕๗๐)  
องค์การบริหารส่วนตำบลบ้านยาง

ยุทธศาสตร์	ปี ๒๕๖๖		ปี ๒๕๖๗		ปี ๒๕๖๘		ปี ๒๕๖๙		รวม ๕ ปี	
	จำนวนโครงการ	งบประมาณ (บาท)	จำนวนโครงการ	งบประมาณ (บาท)	จำนวนโครงการ	งบประมาณ (บาท)	จำนวนโครงการ	งบประมาณ (บาท)	จำนวนโครงการ	งบประมาณ (บาท)
๑) ยุทธศาสตร์การพัฒนาด้านการส่งเสริมคุณภาพชีวิต										
๑.๓ แผนงานการศึกษา	๑๖	๒,๖๖๖,๕๐๐	๑๖	๒,๖๖๖,๕๐๐	๑๖	๒,๖๖๖,๕๐๐	๑๖	๒,๖๖๖,๕๐๐	๖๔	๑๐,๖๖๖,๐๐๐
๑.๖ แผนงานการศาสนา วัฒนธรรมและนันทนาการ	๘	๑,๑๖๐,๐๐๐	๘	๑,๑๖๐,๐๐๐	๘	๑,๑๖๐,๐๐๐	๘	๑,๑๖๐,๐๐๐	๓๒	๔,๖๐๐,๐๐๐
๑.๓ แผนงานสาธารณสุข	๗	๒,๖๖๖,๐๐๐	๗	๒,๖๖๖,๐๐๐	๗	๒,๖๖๖,๐๐๐	๗	๒,๖๖๖,๐๐๐	๒๘	๑๐,๖๖๖,๐๐๐
๑.๔ แผนงานสังคมสงเคราะห์	๔	๒,๒๐๐,๐๐๐	๔	๒,๒๐๐,๐๐๐	๔	๒,๒๐๐,๐๐๐	๔	๒,๒๐๐,๐๐๐	๑๖	๘,๘๐๐,๐๐๐
๑.๕ แผนงานสวัสดิการสังคมและสังคมสงเคราะห์	๕	๓๐๐,๐๐๐	๕	๓๐๐,๐๐๐	๕	๓๐๐,๐๐๐	๕	๓๐๐,๐๐๐	๒๐	๑,๒๐๐,๐๐๐
๑.๖ แผนงานการเกษตร	๖	๖๐,๐๐๐	๖	๖๐,๐๐๐	๖	๖๐,๐๐๐	๖	๖๐,๐๐๐	๒๔	๒๔๐,๐๐๐
รวม	๓๘	๙,๖๖๖,๕๐๐	๓๘	๙,๖๖๖,๕๐๐	๓๘	๙,๖๖๖,๕๐๐	๓๘	๙,๖๖๖,๕๐๐	๑๕๒	๖๑,๖๖๖,๕๐๐
๒) ยุทธศาสตร์การพัฒนาด้านการศึกษา วัฒนธรรมชุมชน สังคมและการรักษาความสงบเรียบร้อย										
๒.๓ แผนงานการศึกษาความร่วมมือ	๘	๓๓๐,๐๐๐	๘	๓๓๐,๐๐๐	๘	๓๓๐,๐๐๐	๘	๓๓๐,๐๐๐	๓๒	๑,๓๒๐,๐๐๐
๒.๖ แผนงานสร้างเสริมวัฒนธรรมในชุมชน	๖	๕๐,๐๐๐	๖	๕๐,๐๐๐	๖	๕๐,๐๐๐	๖	๕๐,๐๐๐	๒๔	๒๐๐,๐๐๐
รวม	๑๔	๓๘๐,๐๐๐	๑๔	๓๘๐,๐๐๐	๑๔	๓๘๐,๐๐๐	๑๔	๓๘๐,๐๐๐	๕๖	๑,๕๒๐,๐๐๐
๓) ยุทธศาสตร์การพัฒนาด้านโครงสร้างพื้นฐาน										
๓.๓ แผนงานอุตสาหกรรมและการโยธา	๓๕	๒๕,๘๕๙,๐๐๐	๓๕	๒๕,๘๕๙,๐๐๐	๓๕	๒๕,๘๕๙,๐๐๐	๓๕	๒๕,๘๕๙,๐๐๐	๑๔๐	๑๐๖,๗๑๖,๐๐๐
รวม	๓๕	๒๕,๘๕๙,๐๐๐	๓๕	๒๕,๘๕๙,๐๐๐	๓๕	๒๕,๘๕๙,๐๐๐	๓๕	๒๕,๘๕๙,๐๐๐	๑๔๐	๑๐๖,๗๑๖,๐๐๐

แผนพัฒนาท้องถิ่น (พ.ศ.๒๕๖๖-๒๕๗๐)

ยุทธศาสตร์	ปี ๒๕๖๖		ปี ๒๕๖๗		ปี ๒๕๖๘		ปี ๒๕๖๙		ปี ๒๕๗๐		รวม ๕ ปี	
	จำนวนโครงการ	งบประมาณ (บาท)	จำนวนโครงการ	งบประมาณ (บาท)	จำนวนโครงการ	งบประมาณ (บาท)	จำนวนโครงการ	งบประมาณ (บาท)	จำนวนโครงการ	งบประมาณ (บาท)	จำนวนโครงการ	งบประมาณ (บาท)
๔) การพัฒนาสิ่งแวดล้อม การส่งเสริมการท่องเที่ยว												
๔.๑ แผนงานอุตสาหกรรมและการโยธา	๕	๔,๓๕๐,๐๐๐	๕	๔,๓๕๐,๐๐๐	๕	๔,๓๕๐,๐๐๐	๕	๔,๓๕๐,๐๐๐	๕	๔,๓๕๐,๐๐๐	๒๕	๑๒,๓๕๐,๐๐๐
รวม	๕	๔,๓๕๐,๐๐๐	๕	๔,๓๕๐,๐๐๐	๕	๔,๓๕๐,๐๐๐	๕	๔,๓๕๐,๐๐๐	๕	๔,๓๕๐,๐๐๐	๒๕	๑๒,๓๕๐,๐๐๐
๕) ยุทธศาสตร์การพัฒนาตัวเมือง การจัดการและรักษาสิ่งแวดล้อม												
๕.๑ แผนงานอุตสาหกรรมและการโยธา	๓	๔,๕๐๐,๐๐๐	๓	๔,๕๐๐,๐๐๐	๓	๔,๕๐๐,๐๐๐	๓	๔,๕๐๐,๐๐๐	๓	๔,๕๐๐,๐๐๐	๑๕	๑๖,๕๐๐,๐๐๐
๕.๒ แผนงานสาธารณสุข	๒	๓๐๐,๐๐๐	๒	๓๐๐,๐๐๐	๒	๓๐๐,๐๐๐	๒	๓๐๐,๐๐๐	๒	๓๐๐,๐๐๐	๑๐	๓,๐๐๐,๐๐๐
๕.๓ แผนงานสิ่งแวดล้อม	๓	๕๐,๐๐๐	๓	๕๐,๐๐๐	๓	๕๐,๐๐๐	๓	๕๐,๐๐๐	๓	๕๐,๐๐๐	๑๕	๑,๕๐๐,๐๐๐
รวม	๘	๕,๓๕๐,๐๐๐	๘	๕,๓๕๐,๐๐๐	๘	๕,๓๕๐,๐๐๐	๘	๕,๓๕๐,๐๐๐	๘	๕,๓๕๐,๐๐๐	๓๐	๑๖,๕๐๐,๐๐๐
๖) ยุทธศาสตร์การพัฒนาด้านศึกษา วัฒนธรรม กีฬาและนันทนาการ												
๖.๑ แผนงานการศึกษา วัฒนธรรมและนันทนาการ	๔	๒๕๐,๐๐๐	๔	๒๕๐,๐๐๐	๔	๒๕๐,๐๐๐	๔	๒๕๐,๐๐๐	๔	๒๕๐,๐๐๐	๒๐	๑,๐๐๐,๐๐๐
รวม	๔	๒๕๐,๐๐๐	๔	๒๕๐,๐๐๐	๔	๒๕๐,๐๐๐	๔	๒๕๐,๐๐๐	๔	๒๕๐,๐๐๐	๒๐	๑,๐๐๐,๐๐๐
๗) ยุทธศาสตร์ด้านสุขภาพ การจัดการด้านสุขภาพ												
๗.๑ แผนงานสาธารณสุข	๓๐	๓,๓๕๕,๐๐๐	๓๐	๓,๓๕๕,๐๐๐	๓๐	๓,๓๕๕,๐๐๐	๓๐	๓,๓๕๕,๐๐๐	๓๐	๓,๓๕๕,๐๐๐	๑๕๐	๑๖,๕๕๐,๐๐๐
๗.๒ แผนงานสาธารณสุขและการโยธา	๕	๓,๖๐๐,๐๐๐	๕	๓,๖๐๐,๐๐๐	๕	๓,๖๐๐,๐๐๐	๕	๓,๖๐๐,๐๐๐	๕	๓,๖๐๐,๐๐๐	๒๕	๑๖,๕๕๐,๐๐๐
รวม	๓๕	๖,๙๕๕,๐๐๐	๓๕	๖,๙๕๕,๐๐๐	๓๕	๖,๙๕๕,๐๐๐	๓๕	๖,๙๕๕,๐๐๐	๓๕	๖,๙๕๕,๐๐๐	๑๗๕	๓๓,๑๐๐,๐๐๐
รวมทั้งสิ้น	๓๕๕	๓๐,๓๖๖,๕๐๐	๓๕๕	๓๐,๓๖๖,๕๐๐	๓๕๕	๓๐,๓๖๖,๕๐๐	๓๕๕	๓๐,๓๖๖,๕๐๐	๓๕๕	๓๐,๓๖๖,๕๐๐	๑,๗๗๕	๑๗๑,๗๖๖,๕๐๐

(๒) บัญชี...

หน้า ๒๐ |

(๒) บัญชีโครงการพัฒนาท้องถิ่น

รายละเอียดโครงการพัฒนา

แผนพัฒนาท้องถิ่น (พ.ศ. ๒๕๖๖ - ๒๕๗๐)

องค์การบริหารส่วนตำบลบ้านยาง

ก. ยุทธศาสตร์จังหวัดที่ ๔ การพัฒนาสังคมอย่างยั่งยืน คุณภาพชีวิตที่ดี และมีศักยภาพในการแข่งขัน

ข. ยุทธศาสตร์การพัฒนาขององค์กรปกครองส่วนท้องถิ่นในเขตจังหวัด ยุทธศาสตร์ที่ ๒ ด้านคุณภาพชีวิต

๓. ยุทธศาสตร์การพัฒนาด้านการส่งเสริมคุณภาพชีวิต

๓.๓ แผนงานการศึกษา

ที่	โครงการ	วัตถุประสงค์	เป้าหมาย (ผลที่ควรโครงการ)	งบประมาณ					ตัวชี้วัด (KPI)	ผลที่คาดว่าจะได้รับ	หน่วยงานรับผิดชอบหลัก
				๒๕๖๖ (บาท)	๒๕๖๗ (บาท)	๒๕๖๘ (บาท)	๒๕๖๙ (บาท)	๒๕๗๐ (บาท)			
๑	โครงการรณรงค์รวมวันเด็กแห่งชาติ	เพื่อให้ส่งเสริมและพัฒนาศักยภาพของเด็ก	เด็กและเยาวชนในเขตพื้นที่ของ อบต.บ้านยาง	๑๒๐,๐๐๐	๑๒๐,๐๐๐	๑๒๐,๐๐๐	๑๒๐,๐๐๐	๑๒๐,๐๐๐	จำนวนเด็ก ก ที่มาร่วมกิจกรรม	เด็กที่ได้รับผลกระทบในหน้าที่และความสำคัญของตนเอง	สำนักปลัด อบต.บ้านยาง
๒	โครงการอาหารเสริม (นม) สำหรับเด็กวัยเรียน (๓-๖)	เพื่อให้เด็กอ่อนวัยเรียนได้รับอาหารเสริม (นม) ที่มีคุณค่าและมีปริมาณเพียงพอต่อร่างกาย	ศูนย์พัฒนาเด็กเล็ก อบต.บ้านยาง จำนวน ๑ แห่ง งบประมาณใช้ปีละ ๕๐ ๓๖	๕๖,๐๐๐	๕๖,๐๐๐	๕๖,๐๐๐	๕๖,๐๐๐	๕๖,๐๐๐	ร้อยละของคนที่ได้รับอาหารเสริม (นม) ที่เพียงพอ	เด็กนักเรียนที่มีสุขภาพร่างกายที่แข็งแรง	สำนักปลัด อบต.บ้านยาง
๓	โครงการอาหารเสริม (นม) สำหรับเด็กวัยเรียน	เพื่อให้เด็กวัยเรียนได้รับอาหารเสริม (นม) ที่มีคุณค่าและมีปริมาณเพียงพอต่อร่างกาย	โรงเรียนในเขตพื้นที่ อบต.บ้านยาง สังกัด สพฐ. จำนวน ๔ แห่ง งบประมาณการใช้ปีละ ๓๖๐ ๓๖	๕๒๐,๐๐๐	๕๒๐,๐๐๐	๕๒๐,๐๐๐	๕๒๐,๐๐๐	๕๒๐,๐๐๐	ร้อยละของเด็กนักเรียนที่ได้รับอาหารเสริม (นม)	เด็กนักเรียนที่มีสุขภาพร่างกายที่แข็งแรง	สำนักปลัด อบต.บ้านยาง

ที่	โครงการ	วัตถุประสงค์	เป้าหมาย (แผนอัตราระ โครงการ)	งบประมาณ					ตัวชี้วัด (KPI)	ผลที่คาดว่าจะ ได้รับ	หน่วยงาน รับผิดชอบหลัก
				๒๕๖๖ (บาท)	๒๕๖๗ (บาท)	๒๕๖๘ (บาท)	๒๕๖๙ (บาท)	๒๕๗๐ (บาท)			
๔	โครงการสนับสนุนอาหารกลางวันสำหรับเด็กนักเรียน	เพื่อให้เด็กนักเรียนได้รับประทานอาหารที่มีคุณค่าและมีปริมาณเพียงพอต่อร่างกาย	โรงเรียนในเขตพื้นที่ตำบลบ้านทรายแดง สังกัด สพฐ. จำนวน ๔ แห่ง งบประมาณการไว้ใช้ ๒๖๐ คน	๓,๓๓๕,๐๐๐	๓,๓๓๕,๐๐๐	๓,๓๓๕,๐๐๐	๓,๓๓๕,๐๐๐	๓,๓๓๕,๐๐๐	เด็กนักเรียนได้รับประทานอาหารถูกต้องตาม พ.ร.บ. ส.ก. โภชนาการ	สำนักปลัด งานการศึกษา	
๕	โครงการสนับสนุนค่าใช้จ่ายในการบริหารงานศึกษา (ค่าพาหนะรถรับ)	เพื่อเป็นค่าใช้จ่ายในการพาหนะรถรับส่งนักเรียนเด็กก่อนวัยเรียน	ศูนย์พัฒนาเด็กเล็ก อบต. บ้านทรายแดง จำนวน ๓ แห่ง งบประมาณการไว้ใช้ ๕๐ คน	๒๖๐,๐๐๐	๒๖๐,๐๐๐	๒๖๐,๐๐๐	๒๖๐,๐๐๐	๒๖๐,๐๐๐	ร้อยละของเด็กที่ได้รับค่าพาหนะรถรับ	สำนักปลัด งานการศึกษา	
๖	โครงการสนับสนุนค่าใช้จ่ายในการบริหารงานศึกษา (ค่าสนับสนุนของศูนย์พัฒนาเด็กเล็ก)	เพื่อเป็นค่าใช้จ่ายในการพัฒนาการจัดการศึกษาของศูนย์พัฒนาเด็กเล็ก	ศูนย์พัฒนาเด็กเล็ก อบต. บ้านทรายแดง ๓ แห่ง งบประมาณการไว้ใช้ ๕๐ คน	๕๕,๐๐๐	๕๕,๐๐๐	๕๕,๐๐๐	๕๕,๐๐๐	๕๕,๐๐๐	ร้อยละของเด็กที่ได้รับบริการ	สำนักปลัด งานการศึกษา	
๗	โครงการสนับสนุนค่าใช้จ่ายในการบริหารงานศึกษา (ค่าสนับสนุนค่าใช้จ่ายในการจัดการศึกษาของศูนย์พัฒนาเด็กเล็ก (ค่าพาหนะรถรับ)	เพื่อเป็นค่าใช้จ่ายในการพัฒนาการจัดการศึกษาของศูนย์พัฒนาเด็ก	ศูนย์พัฒนาเด็กเล็ก อบต. บ้านทรายแดง จำนวน ๓ แห่ง งบประมาณการไว้ใช้ ๕๐ คน	๓๐,๐๐๐	๓๐,๐๐๐	๓๐,๐๐๐	๓๐,๐๐๐	๓๐,๐๐๐	ร้อยละของเด็กที่ได้รับบริการ	สำนักปลัด งานการศึกษา	

แผนพัฒนาท้องถิ่น (พ.ศ. ๒๕๖๖-๒๕๗๐)

ที่	โครงการ	วัตถุประสงค์	เป้าหมาย (ผลลัพธ์ของโครงการ)	งบประมาณ					ตัวชี้วัด (KPI)	ผลที่คาดว่าจะได้รับ	หน่วยงานรับผิดชอบหลัก
				๒๕๖๖ (บาท)	๒๕๖๗ (บาท)	๒๕๖๘ (บาท)	๒๕๖๙ (บาท)	๒๕๗๐ (บาท)			
๘	โครงการสนับสนุนค่าใช้จ่ายในการจัดการศึกษาตั้งแต่ระดับอนุบาลจนจบการศึกษาของศูนย์พัฒนาเด็กเล็ก (ค่าอุปกรณ์การเรียน)	เพื่อเป็นค่าใช้จ่ายในการพัฒนาการจัดการศึกษาของศูนย์พัฒนาเด็กเล็ก	ศูนย์พัฒนาเด็กเล็ก อบต.บ้านยาง จำนวน ๓ แห่ง ประมาณการไว้ละ ๕๐ คน	๓๐,๐๐๐	๓๐,๐๐๐	๓๐,๐๐๐	๓๐,๐๐๐	๓๐,๐๐๐	ร้อยละของเด็กที่ได้รับการบริการ	สำนักปลัด อบต.บ้านยาง	
๙	โครงการสนับสนุนค่าใช้จ่ายในการจัดการศึกษาตั้งแต่ระดับอนุบาลจนจบการศึกษาของศูนย์พัฒนาเด็กเล็ก (ค่าวัสดุแบบนักเรียน)	เพื่อเป็นค่าใช้จ่ายในการพัฒนาการจัดการศึกษาของศูนย์พัฒนาเด็กเล็ก	ศูนย์พัฒนาเด็กเล็ก อบต.บ้านยาง จำนวน ๓ แห่ง ประมาณการไว้ละ ๕๐ คน	๓๕,๐๐๐	๓๕,๐๐๐	๓๕,๐๐๐	๓๕,๐๐๐	๓๕,๐๐๐	ร้อยละของเด็กที่ได้รับการบริการ	สำนักปลัด อบต.บ้านยาง	
๑๐	โครงการสนับสนุนค่าใช้จ่ายในการจัดการศึกษาตั้งแต่ระดับอนุบาลจนจบการศึกษาของศูนย์พัฒนาเด็กเล็ก (ค่ากิจกรรมพัฒนาผู้เรียน)	เพื่อเป็นค่าใช้จ่ายในการพัฒนาการจัดการศึกษาของศูนย์พัฒนาเด็กเล็ก	ศูนย์พัฒนาเด็กเล็ก อบต.บ้านยาง จำนวน ๓ แห่ง ประมาณการไว้ละ ๕๐ คน	๒๒,๕๐๐	๒๒,๕๐๐	๒๒,๕๐๐	๒๒,๕๐๐	๒๒,๕๐๐	ร้อยละของเด็กที่ได้รับการบริการ	สำนักปลัด อบต.บ้านยาง	
๑๑	โครงการจัดหาเครื่องเล่นสนามเด็กเล่นศูนย์พัฒนาเด็กเล็ก	เพื่อจัดหาเครื่องเล่นสำหรับเด็กก่อนวัยเรียนที่ได้มาตรฐานและสมัย	ศูนย์พัฒนาเด็กเล็ก อบต.บ้านยาง จำนวน ๓ แห่ง ประมาณการไว้ละ ๕๐ คน	๔๐,๐๐๐	๔๐,๐๐๐	๔๐,๐๐๐	๔๐,๐๐๐	๔๐,๐๐๐	ร้อยละของเครื่องเล่นสนามเด็กเล่นที่ได้รับการสนับสนุน	สำนักปลัด อบต.บ้านยาง	

ที่	โครงการ	วัตถุประสงค์	เป้าหมาย (ผลผลิตของโครงการ)	งบประมาณ					ตัวชี้วัด (KPI)	ผลที่คาดว่าจะได้รับ	หน่วยงานรับผิดชอบหลัก
				๒๕๖๖ (บาท)	๒๕๖๗ (บาท)	๒๕๖๘ (บาท)	๒๕๖๙ (บาท)	๒๕๖๖-๒๕๖๙ (บาท)			
๑๒๖	โครงการบูรณปฏิสังขรณ์วัดบ้านดอนพัฒนาเด็กเล็กตำบลบ้านดอน	๑. เพื่อเสริมสร้างความรู้ความเข้าใจในกระบวนการของโครงการ ๒. เพื่อส่งเสริมพัฒนาการของเด็ก ร่วมกันระหว่างครูและผู้บริหาร ๓. เพื่อให้ผู้ปกครองได้ทราบถึงแนวทางการดำเนินงานของศูนย์พัฒนาเด็กเล็ก	ครู ผู้ปกครอง และนักเรียนของศูนย์พัฒนาเด็กเล็ก	๓๐,๐๐๐	๓๐,๐๐๐	๓๐,๐๐๐	๓๐,๐๐๐	๓๐,๐๐๐	จำนวนของ ผู้ปกครองที่ได้เข้าร่วมประชุม	สำนักงัดงานการศึกษา	
	๑๒๖ โครงการ			๓,๐๐๐,๕๐๐	๓,๐๐๐,๕๐๐	๓,๐๐๐,๕๐๐	๓,๐๐๐,๕๐๐	๓,๐๐๐,๕๐๐			



ที่	โครงการ	วัตถุประสงค์	เป้าหมาย (ผลผลิตของโครงการ)	งบประมาณ					ตัวชี้วัด (KPI)	ผลที่คาดว่าจะได้รับ	หน่วยงานรับผิดชอบหลัก
				๒๕๖๖ (บาท)	๒๕๖๗ (บาท)	๒๕๖๘ (บาท)	๒๕๖๙ (บาท)	๒๕๗๐ (บาท)			
๓	โครงการฝึกอบรมทักษะกีฬาพัฒนาเยาวชน	- เพื่อเสริมสร้างทักษะในการเล่นกีฬาให้กับเด็กและเยาวชน - เพื่อเสริมสร้างสุขภาพร่างกายของเด็กและเยาวชนให้แข็งแรง	เด็กและเยาวชนในท้องถิ่นตำบลบางเสาธง	๓๐,๐๐๐	๓๐,๐๐๐	๓๐,๐๐๐	๓๐,๐๐๐	๓๐,๐๐๐	ร้อยละของเด็กและเยาวชนเข้าร่วมโครงการ	เด็กและเยาวชนมีทักษะในการเล่นกีฬาน่าสนใจ สุขภาพแข็งแรง	สำนักงานเขตพื้นที่การศึกษา
๔	โครงการรวมนักกีฬาเข้าร่วมการแข่งขันในระดับตำบล	- เพื่อส่งเสริมการเล่นกีฬาร่วมกันของประชาชน - เพื่อให้ประชาชนมีสุขภาพร่างกายแข็งแรง	ประชาชนในพื้นที่ตำบลบางเสาธง	๓๐,๐๐๐	๓๐,๐๐๐	๓๐,๐๐๐	๓๐,๐๐๐	๓๐,๐๐๐	ร้อยละของประชาชนที่เข้าร่วมโครงการ	ประชาชนมีสุขภาพร่างกายแข็งแรง	สำนักงานเขตพื้นที่การศึกษา
๕	โครงการจัดส่งนักกีฬานักศึกษาเยาวชนเข้าร่วมการแข่งขันใน ระดับอำเภอ	- เพื่อส่งเสริมการเล่นกีฬาร่วมกันของประชาชน - เพื่อให้ประชาชนมีสุขภาพร่างกายแข็งแรง - เพื่อส่งเสริมความสัมพันธ์อันดีระหว่างท้องถิ่นหน่วยงานต่างๆ และอำเภอ	จัดส่งนักกีฬานักศึกษา และประชาชนเข้าร่วมการแข่งขันในระดับอำเภอ	๒๕๐,๐๐๐	๒๕๐,๐๐๐	๒๕๐,๐๐๐	๒๕๐,๐๐๐	๒๕๐,๐๐๐	ร้อยละของนักกีฬานักศึกษา และประชาชนที่เข้าร่วมโครงการ	- ประชาชนมีสุขภาพร่างกายแข็งแรง - อบต. มีความสัมพันธ์อันดีระหว่างท้องถิ่นหน่วยงานต่างๆ และอำเภอ	สำนักงานเขตพื้นที่การศึกษา

ที่...

ที่	โครงการ	วัตถุประสงค์	เป้าหมาย (ผลผลิตของโครงการ)	งบประมาณ					ตัวชี้วัด (KPI)	ผลที่คาดว่าจะได้รับ	หน่วยงานรับผิดชอบหลัก
				๒๕๖๖ (บาท)	๒๕๖๗ (บาท)	๒๕๖๘ (บาท)	๒๕๖๙ (บาท)	๒๕๗๐ (บาท)			
๖	โครงการอุดหนุนองค์กรปกครองส่วนท้องถิ่นในการจัดการแข่งขันกีฬา กรีฑา นักเรียน นักศึกษาเยาวชน และประชาชนในอำเภอศรีวิชัย	- เพื่อส่งเสริมการจัดการแข่งขันกีฬา กรีฑา นักเรียน นักศึกษา เยาวชน และประชาชนในอำเภอศรีวิชัย	อุดหนุนองค์กรปกครองส่วนท้องถิ่นในการจัดการแข่งขันกีฬา กรีฑา นักเรียน นักศึกษา เยาวชน และประชาชนในอำเภอศรีวิชัย	๕๐,๐๐๐	๕๐,๐๐๐	๕๐,๐๐๐	๕๐,๐๐๐	๕๐,๐๐๐	การแข่งขันเป็นไปด้วยความเรียบร้อยบรรลุวัตถุประสงค์	สำนักงานศึกษาธิการ	
๗	โครงการจัดส่งนักกีฬา นักกรีฑา นักเรียน นิสิต นักศึกษา เยาวชน และประชาชนในการแข่งขันใน ระดับอำเภอ	- เพื่อส่งเสริมการดำเนินงานของประชาชน - เพื่อใช้ประชาชนมีสุขภาพร่างกายแข็งแรง - เพื่อส่งเสริมความสามัคคีอันดีระหว่างท้องถิ่น หน่วยงานต่างๆ	จัดส่งเสริมการดำเนินงานของประชาชน - เพื่อใช้ประชาชนมีสุขภาพร่างกายแข็งแรง - เพื่อส่งเสริมความสามัคคีอันดีระหว่างท้องถิ่น หน่วยงานต่างๆ	จัดส่งนักกีฬา นักกรีฑา และประชาชนเข้าร่วมการแข่งขันในระดับจังหวัด	๓๐,๐๐๐	๓๐,๐๐๐	๓๐,๐๐๐	๓๐,๐๐๐	ร้อยละของกีฬา นักกรีฑา และประชาชนที่เข้าร่วมโครงการ	- ประชาชนมีสุขภาพร่างกายแข็งแรง - สน. มีความสามัคคีอันดีระหว่างท้องถิ่น หน่วยงานต่างๆ	สำนักงานศึกษาธิการ

แบบฟอร์มบัญชีเงิน (ท.ศ.๒๕๖๖-๒๕๖๗)

ที่	โครงการ	วัตถุประสงค์	เป้าหมาย (ผลผลิตของโครงการ)	งบประมาณ				ตัวชี้วัด (KPI)	ผลที่คาดว่าจะได้รับ	หน่วยงานรับผิดชอบหลัก
				๒๕๖๖ (บาท)	๒๕๖๗ (บาท)	๒๕๖๘ (บาท)	๒๕๖๙ (บาท)			
๘	โครงการจัดการแข่งขันกีฬานักเรียน นักศึกษาเยาวชน และประชาชนใช้เวลาว่างให้เป็นประโยชน์ (เป็นอันดับ)	<ul style="list-style-type: none"> <li>เพื่อส่งเสริมให้นักเรียน นักศึกษา เยาวชน และประชาชนใช้เวลาว่างให้เป็นประโยชน์</li> <li>เพื่อให้ประชาชนมีสุขภาพร่างกายแข็งแรง</li> </ul>	จัดการแข่งขันกีฬา กรีฑา นักเรียน นักศึกษา เยาวชน และประชาชนในระดับตำบล	๕๕๐,๐๐๐	๕๕๐,๐๐๐	๕๕๐,๐๐๐	๕๕๐,๐๐๐	<ul style="list-style-type: none"> <li>การแข่งขันเป็นไปด้วยความเรียบร้อย</li> <li>บรรลุวัตถุประสงค์</li> </ul>	<ul style="list-style-type: none"> <li>การแข่งขัน</li> <li>เป็นไปด้วยความเรียบร้อยบรรลุวัตถุประสงค์</li> </ul>	สำนักปลัด อบต.ท่าวุ้ง
๘ โครงการ				๕,๑๒๐,๐๐๐	๕,๑๒๐,๐๐๐	๕,๑๒๐,๐๐๐	๕,๑๒๐,๐๐๐	๕,๑๒๐,๐๐๐	๕,๑๒๐,๐๐๐	

รายละเอียดโครงการพัฒนา  
แผนพัฒนาท้องถิ่น (พ.ศ. ๒๕๖๖ - ๒๕๗๐)

องค์การบริหารส่วนตำบลบ้านยาง

- ก. ยุทธศาสตร์จังหวัดที่ ๔ การพัฒนาสิ่งแวดล้อมโดย คุณภาพชีวิตที่ดี และมีศักยภาพในการแข่งขัน  
ข. ยุทธศาสตร์การพัฒนาขององค์กรปกครองส่วนท้องถิ่นในเขตจังหวัด ยุทธศาสตร์ที่ ๒ ด้านคุณภาพชีวิต

๓. ยุทธศาสตร์การพัฒนาด้านการส่งเสริมคุณภาพชีวิต

๓.๓ แผนงานสาธารณสุข

ที่	โครงการ	วัตถุประสงค์	เป้าหมาย (ผลผลิตของ โครงการ)	งบประมาณ					ตัวชี้วัด (KPI)	ผลที่คาดว่าจะได้รับ	หน่วยงาน รับผิดชอบหลัก
				๒๕๖๖ (บาท)	๒๕๖๗ (บาท)	๒๕๖๘ (บาท)	๒๕๖๙ (บาท)	๒๕๗๐ (บาท)			
๑	โครงการป้องกันและควบคุมโรคติดต่อ ใช้เลือดออก	เพื่อแก้ปัญหาการแพร่ระบาดของโรคติดต่อ ใช้เลือดออกในพื้นที่	ประชาชนในพื้นที่ตำบลบ้านยาง	๕๐,๐๐๐	๕๐,๐๐๐	๕๐,๐๐๐	๕๐,๐๐๐	๕๐,๐๐๐	จำนวนผู้ป่วยโรคติดต่อออกมีจำนวนลดลงเมื่อเทียบกับปีที่ผ่านมา	สำนักปลัด สาธารณสุขมูล	
๒	โครงการจัดซื้อวัคซีนและอุปกรณ์ในการป้องกันโรคพิษสุนัขบ้า	เพื่อป้องกันและควบคุมการแพร่ระบาดของโรคพิษสุนัขบ้า	จัดซื้อวัคซีนและอุปกรณ์ในการป้องกันโรคพิษสุนัขบ้า	๖๐,๐๐๐	๖๐,๐๐๐	๖๐,๐๐๐	๖๐,๐๐๐	๖๐,๐๐๐	จำนวนสัตว์ที่ฉีดวัคซีนป้องกันโรคพิษสุนัขบ้า	สำนักปลัด สาธารณสุขมูล	
๓	โครงการป้องกันโรคไม่ติดต่อ	เพื่อลดจำนวนโรคไม่ติดต่อ	ประชาชนในพื้นที่ตำบลบ้านยาง	๕๐,๐๐๐	๕๐,๐๐๐	๕๐,๐๐๐	๕๐,๐๐๐	๕๐,๐๐๐	ประชาชนในตำบลมีสุขภาพร่างกายที่แข็งแรง	สำนักปลัด สาธารณสุข	

แผนพัฒนาท้องถิ่น (พ.ศ. ๒๕๖๖-๒๕๗๐)

ที่	โครงการ	วัตถุประสงค์	เป้าหมาย (ผลผลิตของโครงการ)	งบประมาณ					ตัวชี้วัด (KPI)	ผลที่คาดว่าจะได้รับ	หน่วยงานรับผิดชอบหลัก
				๒๕๖๖ (บาท)	๒๕๖๗ (บาท)	๒๕๖๘ (บาท)	๒๕๖๙ (บาท)	๒๕๗๐ (บาท)			
๔	โครงการป้องกันและควบคุมโรคติดต่อในท้องถิ่นโรคอุบัติใหม่หรืออุบัติซ้ำ	เพื่อป้องกันควบคุมและระงับโรคติดต่อไวรัสโคโรนา ๒๐๑๙, โรคที่เกิดจากยุงเป็นพาหะนำโรค และโรคติดต่อต่างๆ ที่เกิดขึ้นในท้องถิ่น	อบรมให้ความรู้ประชาชนในพื้นที่ความรู้การป้องกันควบคุมโรคและภัยธรรมชาติ	๒๐๐,๐๐๐	๒๐๐,๐๐๐	๒๐๐,๐๐๐	๒๐๐,๐๐๐	๒๐๐,๐๐๐	อัตราการป่วยด้วยโรคติดต่อในท้องถิ่น โรคอุบัติใหม่ โรคอุบัติซ้ำใน พื้นที่ส่วนภูมิภาค และ	ประชาชนมีความรู้ในการป้องกันและควบคุมโรคติดต่อที่ละแวกใหม่ โรคอุบัติใหม่ โรคอุบัติซ้ำ	สำนักงานสาธารณสุข
๕	เงินอุดหนุนสำหรับขับเคลื่อนโครงการสัตว์ปลอดโรคคนปลอดภัยจากโรคพิษสุนัขบ้า	เพื่อดำเนินการฉีดวัคซีนป้องกันและควบคุมการแพร่ระบาดของโรคพิษสุนัขบ้า งบประมาณ ๒๐,๐๐๐ บาท	จัดซื้อวัคซีน และอุปกรณ์ในการป้องกันโรคพิษสุนัขบ้า งบประมาณ ๒๐,๐๐๐ บาท	๒๐,๐๐๐	๒๐,๐๐๐	๒๐,๐๐๐	๒๐,๐๐๐	๒๐,๐๐๐	จำนวนสัตว์ที่ได้รับวัคซีนป้องกันโรคพิษสุนัขบ้า	ไม่มีผู้ป่วยด้วยโรคพิษสุนัขบ้า	สำนักงานสาธารณสุข
๖	เงินอุดหนุนสำหรับขับเคลื่อนโครงการสัตว์ปลอดโรคคนปลอดภัยจากโรคพิษสุนัขบ้า	เพื่อดำเนินการสำรวจข้อมูลจำนวนและพื้นที่ของสุนัขและแมวเป็นสัตว์	สำรวจข้อมูลจำนวนสุนัขและแมวเป็นสัตว์ประมาณการไว้ประมาณ ๒,๐๐๐ ตัว	๒,๐๐๐	๒,๐๐๐	๒,๐๐๐	๒,๐๐๐	๒,๐๐๐	จำนวนสัตว์ที่ได้รับการลงทะเบียน	สำรวจข้อมูลจำนวนสุนัขและแมวเป็นสัตว์	สำนักงานสาธารณสุข

ที่...

แผนพัฒนาท้องถิ่น (พ.ศ. ๒๕๖๖-๒๕๗๐)

ที่	โครงการ	วัตถุประสงค์	เป้าหมาย (และลักษณะโครงการ)	งบประมาณ					ตัวชี้วัด (KPI)	ผลที่คาดว่าจะได้รับ	หน่วยงานรับผิดชอบหลัก
				๒๕๖๖ (บาท)	๒๕๖๗ (บาท)	๒๕๖๘ (บาท)	๒๕๖๙ (บาท)	๒๕๗๐ (บาท)			
๗	เงินอุดหนุนสำหรับกรรดาเป็นงานตามแนวทางโครงการพระราชดำริด้านสาธารณสุข	เพื่ออุดหนุนให้คณะกรรมการหมู่บ้านในพื้นที่ตำบลบ้านยางได้จัดทำโครงการตามพระราชดำริด้านสาธารณสุข	สนับสนุนคณะกรรมการหมู่บ้านในพื้นที่ตำบลบ้านยาง หมู่บ้าน ๕๐,๐๐๐ บาท	๒๕๖,๐๐๐	๒๕๖,๐๐๐	๒๕๖,๐๐๐	๒๕๖,๐๐๐	๒๕๖,๐๐๐	จำนวนโครงการที่ได้ดำเนินการ	ประชาชนในพื้นที่ที่คุณภาพชีวิตดีขึ้น	สำนักปลัด อบต.บ้านยาง
<b>รวม ๗ โครงการ</b>				๒๕๖,๐๐๐	๒๕๖,๐๐๐	๒๕๖,๐๐๐	๒๕๖,๐๐๐	๒๕๖,๐๐๐			

รายละเอียดโครงการพัฒนา  
แผนพัฒนาท้องถิ่น (พ.ศ. ๒๕๖๖ - ๒๕๗๐)  
องค์การบริหารส่วนตำบลบ้านยาง

- ก. ยุทธศาสตร์จังหวัดที่ ๔ การพัฒนาสังคมปลอดภัย คุณภาพชีวิตที่ดี และมีศักยภาพในการแข่งขัน
- ข. ยุทธศาสตร์การพัฒนาขององค์กรปกครองส่วนท้องถิ่นในเขตจังหวัด ยุทธศาสตร์ที่ ๒ ด้านคุณภาพชีวิต
๑. ยุทธศาสตร์การพัฒนาด้านส่งเสริมคุณภาพชีวิต

## ๑.๔ แผนงานส่งเสริมสุขภาพ

ที่	โครงการ	วัตถุประสงค์	เป้าหมาย (ผลผลิตของ โครงการ)	งบประมาณ				ตัวชี้วัด (KPI)	ผลที่คาดว่าจะได้รับ	หน่วยงาน รับผิดชอบหลัก
				๒๕๖๖ (บาท)	๒๕๖๗ (บาท)	๒๕๖๘ (บาท)	๒๕๖๙ (บาท)			
๑	โครงการจัดตั้งศูนย์ ความช่วยเหลือให้แก่ผู้ พิการ	เพื่อจัดตั้งศูนย์ ความช่วยเหลือให้แก่ผู้ พิการในสถานที่ ราชการ	จัด/ปรับปรุงสิ่ง อำนวยความสะดวก สะดวกให้แก่ผู้ พิการ	๒๐,๐๐๐	๒๐,๐๐๐	๒๐,๐๐๐	๒๐,๐๐๐	จำนวนสิ่งอำนวยความสะดวก ช่วยเหลือผู้ พิการเพิ่มขึ้น	สำนักงาน พัฒนาชุมชน	
๒	โครงการพัฒนา คุณภาพชีวิตให้แก่ ผู้สูงอายุ	เพื่อพัฒนาคุณภาพ ชีวิตให้แก่ผู้สูงอายุ	สร้างความเข้มแข็ง ให้แก่ผู้สูงอายุ	๕๐,๐๐๐	๕๐,๐๐๐	๕๐,๐๐๐	๕๐,๐๐๐	จำนวนโครงการที่ ได้ดำเนินการ ๓ ครั้ง/ปี	สำนักงาน พัฒนาชุมชน	
๓	โครงการพัฒนา คุณภาพชีวิตให้แก่ผู้ พิการ ผู้ด้อยโอกาส	เพื่อพัฒนาคุณภาพ ชีวิตให้แก่ผู้พิการ ผู้ด้อยโอกาส	สร้างความเข้มแข็ง ให้แก่ผู้สูงอายุ ผู้ พิการ ผู้ด้อยโอกาส	๒๐,๐๐๐	๒๐,๐๐๐	๒๐,๐๐๐	๒๐,๐๐๐	จำนวนโครงการที่ ได้ดำเนินการ ๓ ครั้ง/ปี	สำนักงาน พัฒนาชุมชน	
๔	โครงการปรับปรุง/ ซ่อมแซมบ้านผู้ยากไร้ ผู้ด้อยโอกาส	เพื่อช่วยเหลือผู้ยากไร้ ที่ขาดแคลนบ้านพัก ถาวร	ปรับปรุง/ซ่อมแซม บ้านผู้ด้อยโอกาสผู้ ยากไร้	๑๐๐,๐๐๐	๑๐๐,๐๐๐	๑๐๐,๐๐๐	๑๐๐,๐๐๐	จำนวนประชาชนที่ได้ รับความช่วยเหลือ	เพื่อพัฒนา คุณภาพประ ชาชนให้ดีขึ้น	สำนักงาน พัฒนาชุมชน
<b>รวม ๔ โครงการ</b>				๒๒๐,๐๐๐	๒๒๐,๐๐๐	๒๒๐,๐๐๐	๒๒๐,๐๐๐			

## รายละเอียดโครงการพัฒนา

แผนพัฒนาท้องถิ่น (พ.ศ. ๒๕๖๖ - ๒๕๖๘)

## องค์การบริหารส่วนตำบลบ้านยาง

ก. ยุทธศาสตร์จังหวัดที่ ๓ การเพิ่มศักยภาพการแข่งขันภาคเกษตรและอุตสาหกรรมและการพลังงาน

ข. ยุทธศาสตร์การพัฒนาขององค์กรปกครองส่วนท้องถิ่นในเขตจังหวัด ยุทธศาสตร์ที่ ๒ ด้านคุณภาพชีวิต

๑. ยุทธศาสตร์การพัฒนาด้านการส่งเสริมคุณภาพชีวิต

๓.๕ แผนงานสร้างความเข้มแข็งของชุมชน

ที่	โครงการ	วัตถุประสงค์	เป้าหมาย (รายละเอียดของโครงการ)	งบประมาณ				ตัวชี้วัด (KPI)	ผลที่คาดว่าจะได้รับ	หน่วยงานรับผิดชอบหลัก
				๒๕๖๖ (บาท)	๒๕๖๗ (บาท)	๒๕๖๘ (บาท)	๒๕๖๙ (บาท)			
๑	โครงการสนับสนุนกลุ่มอาชีพตำบลบ้านยาง	เพื่อส่งเสริมและสนับสนุนกลุ่มอาชีพต่างๆ ในตำบลบ้านยาง	กลุ่มอาชีพต่างๆ ตำบลบ้านยาง	๓๐๐,๐๐๐	๓๐๐,๐๐๐	๓๐๐,๐๐๐	๓๐๐,๐๐๐	จำนวนกลุ่มอาชีพ ตำบลบ้านยางที่ ได้รับการสนับสนุน	สำนักงานพัฒนาชุมชน	
๒	โครงการอุดหนุน/ส่งเสริมพัฒนาบทบาทสตรีตำบลบ้านยาง	เพื่อส่งเสริมและสนับสนุนศักยภาพในการดำเนินงานของกลุ่มพัฒนาบทบาทสตรีในภาพพัฒนาภาคต่างๆ	กลุ่มพัฒนาบทบาทสตรี	๕๐,๐๐๐	๕๐,๐๐๐	๕๐,๐๐๐	๕๐,๐๐๐	จำนวนโครงการที่ได้รับงบอุดหนุน ๓ ครั้ง / ปี	สำนักงานพัฒนาชุมชน	
๓	โครงการสนับสนุนพัฒนาชุมชนตำบลบ้านยาง	เพื่อส่งเสริมและสนับสนุนการพัฒนาของศูนย์พัฒนาชุมชนตำบลบ้านยาง	ศูนย์พัฒนาชุมชนตำบลบ้านยาง	๓๐,๐๐๐	๓๐,๐๐๐	๓๐,๐๐๐	๓๐,๐๐๐	จำนวนโครงการที่ได้รับงบอุดหนุน ๓ ครั้ง / ปี	สำนักงานพัฒนาชุมชน	

ที่	โครงการ	วัตถุประสงค์	เป้าหมาย (ผลผลิตของ โครงการ)	งบประมาณ					ตัวชี้วัด (KPI)	ผลที่คาดว่าจะได้รับ	หน่วยงาน รับผิดชอบหลัก
				๒๕๖๖ (บาท)	๒๕๖๗ (บาท)	๒๕๖๘ (บาท)	๒๕๖๙ (บาท)	๒๕๗๐ (บาท)			
๔	โครงการส่งเสริมพัฒนาอาชีพให้เกษตรกรกลุ่มเสี่ยงในพื้นที่ตำบลบ้านยาง	เพื่อส่งเสริมพัฒนาอาชีพให้กับเกษตรกรกลุ่มเสี่ยงในพื้นที่ตำบลบ้านยาง	เกษตรกรกลุ่มเสี่ยงใน พื้นที่ตำบลบ้านยาง	๒๐,๐๐๐	๒๐,๐๐๐	๒๐,๐๐๐	๒๐,๐๐๐	๒๐,๐๐๐	ร้อยละของเกษตรกร กลุ่มเสี่ยงที่ได้เข้าร่วมกิจกรรม	เกษตรกรกลุ่มเสี่ยง มีคุณภาพชีวิตที่ดีขึ้น	สำนักงานปลัด สภามหาวิทยาลัยราชภัฏนครราชสีมา
๕	โครงการส่งเสริมพัฒนาอาชีพให้เกษตรกรในพื้นที่ตำบลบ้านยาง	เพื่อส่งเสริมพัฒนาอาชีพให้กับเกษตรกรในพื้นที่ ตำบลบ้านยาง	เกษตรกรในพื้นที่ นที่ ตำบลบ้านยาง	๒๐,๐๐๐	๒๐,๐๐๐	๒๐,๐๐๐	๒๐,๐๐๐	๒๐,๐๐๐	ร้อยละของเกษตรกร ได้เข้าร่วมกิจกรรม	เกษตรกรมีคุณภาพชีวิตที่ดีขึ้น	สำนักงานปลัด สภามหาวิทยาลัยราชภัฏนครราชสีมา
	<b>รวม ๕ โครงการ</b>			<b>๔๐,๐๐๐</b>	<b>๔๐,๐๐๐</b>	<b>๔๐,๐๐๐</b>	<b>๔๐,๐๐๐</b>	<b>๔๐,๐๐๐</b>			

รายละเอียดโครงการพัฒนา

แผนพัฒนาท้องถิ่น (พ.ศ. ๒๕๖๖ - ๒๕๗๐)

องค์การบริหารส่วนตำบลบ้านยาง

ก. ยุทธศาสตร์จังหวัดที่ ๓ การเพิ่มศักยภาพการแข่งขันภาคเกษตรและอุตสาหกรรมและการพลังงาน

ข. ยุทธศาสตร์การพัฒนาขององค์กรปกครองส่วนท้องถิ่นในเขตจังหวัด ยุทธศาสตร์ที่ ๒ ด้านคุณภาพชีวิต

๓. ยุทธศาสตร์ด้านการพัฒนาส่งเสริมคุณภาพชีวิต

๓.๖ แผนงานการเกษตร

ที่	โครงการ	วัตถุประสงค์	เป้าหมาย (ผลผลิตของโครงการ)	งบประมาณ				ตัวชี้วัด (KPI)	ผลที่คาดว่าจะได้รับ	หน่วยงานรับผิดชอบหลัก
				๒๕๖๖ (บาท)	๒๕๖๗ (บาท)	๒๕๖๘ (บาท)	๒๕๖๙ (บาท)			
๓	โครงการสนับสนุนพัฒนาและถ่ายทอดเทคโนโลยีทางการเกษตรสู่เกษตรกรตำบลบ้านยาง	เพื่อส่งเสริมและสนับสนุนศักยภาพในการดำเนินงานของศูนย์พัฒนาและถ่ายทอดเทคโนโลยีทางการเกษตรตำบลบ้านยาง	ศูนย์พัฒนาและถ่ายทอดเทคโนโลยีทางการเกษตรตำบลบ้านยาง	๓๐,๐๐๐	๓๐,๐๐๐	๓๐,๐๐๐	๓๐,๐๐๐	จำนวนโครงการที่ได้รับการสนับสนุน ๓ ครั้ง/ปี	ศูนย์พัฒนาและถ่ายทอดเทคโนโลยีทางการเกษตรตำบลบ้านยาง	สำนักงานพัฒนาชุมชน
๔	โครงการฝึกอบรมส่งเสริมอาชีพและพัฒนาศูนย์พัฒนาฯ หรือศูนย์เรียนรู้ หรือศูนย์เรียนรู้ชุมชน	เพื่อส่งเสริมอาชีพและพัฒนาศูนย์พัฒนาฯ หรือศูนย์เรียนรู้ หรือศูนย์เรียนรู้ชุมชน	กลุ่มเกษตรกรและประชาชน	๕๐,๐๐๐	๕๐,๐๐๐	๕๐,๐๐๐	๕๐,๐๐๐	จำนวนกลุ่มเกษตรกรและประชาชนที่ได้รับการฝึกอบรม	เกษตรกรรม การนำความรู้ที่ได้ไปใช้ และมีความเป็นอยู่ที่ดีขึ้น	สำนักงานพัฒนาชุมชน
<b>รวม ๒ โครงการ</b>				๘๐,๐๐๐	๘๐,๐๐๐	๘๐,๐๐๐	๘๐,๐๐๐			

## รายละเอียดโครงการพัฒนา

แผนพัฒนาท้องถิ่น (พ.ศ. ๒๕๖๖ - ๒๕๗๐)

องค์การบริหารส่วนตำบลบ้านยาง

ก. ยุทธศาสตร์จังหวัดที่ ๔ การพัฒนาสังคมปลอดภัย คุณภาพชีวิตที่ดี และมีศักยภาพในการแข่งขัน

ข. ยุทธศาสตร์การพัฒนาขององค์กรปกครองส่วนท้องถิ่นในเขตจังหวัด ยุทธศาสตร์ที่ ๒ ด้านคุณภาพชีวิต

๒. ยุทธศาสตร์การพัฒนาด้านการศึกษาและยกระดับคุณภาพชีวิตประชาชน

๒.๓ แผนงานการศึกษาสงวนภายใน

ที่	โครงการ	วัตถุประสงค์	เป้าหมาย (ผลผลิตของโครงการ)	งบประมาณ					ตัวชี้วัด (KPI)	ผลที่คาดว่าจะได้รับ	หน่วยงาน รับผิดชอบหลัก
				๒๕๖๖ (บาท)	๒๕๖๗ (บาท)	๒๕๖๘ (บาท)	๒๕๖๙ (บาท)	๒๕๗๐ (บาท)			
๑	โครงการติดตั้งเครื่องมือของราชการ- กระจกได้แก่ป้ายต่าง	เพื่อความปลอดภัยในชีวิตและทรัพย์สินของประชาชนในการสัญจรไปมา	ติดตั้งเครื่องขยายจราจร กระจกได้ และป้ายความปลอดภัยในพื้นที่ตำบลบ้านยาง	๑๐๐,๐๐๐	๑๐๐,๐๐๐	๑๐๐,๐๐๐	๑๐๐,๐๐๐	๑๐๐,๐๐๐	ประชาชนมีความปลอดภัยในชีวิตและทรัพย์สิน	กองช่าง	
๒	โครงการป้องกันและลดอุบัติเหตุทางถนนในช่วงเทศกาลปีใหม่และสงกรานต์	เพื่อลดอุบัติเหตุในทางเดินทางและอำนวยความสะดวกในการใช้รถใช้ถนนในช่วงเทศกาลปีใหม่และสงกรานต์	ประชาชนตำบลบ้านยางและผู้ใช้เส้นทางคมนาคม	๑๐๐,๐๐๐	๑๐๐,๐๐๐	๑๐๐,๐๐๐	๑๐๐,๐๐๐	๑๐๐,๐๐๐	ประชาชนได้รับความปลอดภัยในชีวิตและทรัพย์สิน	สำนักงานป้องกันและบรรเทาสาธารณภัย	
๓	โครงการป้องกันและแก้ไขปัญหาภัยแล้ง	เพื่อป้องกันและบรรเทาความเสียหายของประชาชนที่เกิดจากภัยแล้ง	ประชาชนในพื้นที่ตำบลบ้านยางที่ได้รับผลกระทบ	๑๐๐,๐๐๐	๑๐๐,๐๐๐	๑๐๐,๐๐๐	๑๐๐,๐๐๐	๑๐๐,๐๐๐	ประชาชนได้รับความช่วยเหลือ	สำนักงานป้องกันและบรรเทาสาธารณภัย	

ที่	โครงการ	วัตถุประสงค์	เป้าหมาย (โดยสังเขปโครงการ)	งบประมาณ					ตัวชี้วัด (KPI)	ผลที่คาดว่าจะได้รับ	หน่วยงานรับผิดชอบหลัก
				๒๕๖๖ (บาท)	๒๕๖๗ (บาท)	๒๕๖๘ (บาท)	๒๕๖๙ (บาท)	๒๕๗๐ (บาท)			
๔	โครงการช่วยเหลือผู้สูงอายุผู้ประสบภัยพิบัติทางธรรมชาติ	เพื่อช่วยเหลือผู้สูงอายุผู้ประสบภัยพิบัติทางธรรมชาติ	ประชาชนในพื้นที่ประสบภัยจากสภามอบ	๒๐๐,๐๐๐	๒๐๐,๐๐๐	๒๐๐,๐๐๐	๒๐๐,๐๐๐	๒๐๐,๐๐๐	จำนวนประชาชนที่ได้รับบริการช่วยเหลือ	สำนักงานป้องกันและบรรเทาสาธารณภัย	
๕	โครงการสำรวจและประเมินความเสียหายจากภัยพิบัติ	เพื่อสำรวจและประเมินความเสียหายจากภัยพิบัติ	พื้นที่ในตำบลบ้านยาง	๕๐,๐๐๐	๕๐,๐๐๐	๕๐,๐๐๐	๕๐,๐๐๐	๕๐,๐๐๐	จำนวนประชาชนที่ได้รับบริการช่วยเหลือ	สำนักงานป้องกันและบรรเทาสาธารณภัย	
๖	โครงการพัฒนาศักยภาพอาสาสมัครป้องกันภัยฝ่ายพลเรือน	เพื่อฝึกอบรมอาสาสมัครป้องกันภัยฝ่ายพลเรือน	สมาชิก อปท. เข้าร่วมอบรมโดยเริ่มดำเนินการตั้งหน่วยงานที่เกี่ยวข้อง	๓๐๐,๐๐๐	๓๐๐,๐๐๐	๓๐๐,๐๐๐	๓๐๐,๐๐๐	๓๐๐,๐๐๐	จำนวนสมาชิก อปท. เข้าร่วมอบรม	สำนักงานป้องกันและบรรเทาสาธารณภัย	
๗	โครงการปรับปรุง/ซ่อมแซมสิ่งก่อสร้าง	เพื่อปรับปรุง/ซ่อมแซมสิ่งก่อสร้าง	สิ่งก่อสร้างในชุมชน	๒๐๐,๐๐๐	๒๐๐,๐๐๐	๒๐๐,๐๐๐	๒๐๐,๐๐๐	๒๐๐,๐๐๐	การประเมินผลสิ่งก่อสร้าง	สำนักงานป้องกันและบรรเทาสาธารณภัย	
๘	โครงการอบรมความรู้เกี่ยวกับความปลอดภัยในชีวิตและทรัพย์สิน	เพื่ออบรมความรู้เกี่ยวกับความปลอดภัยในชีวิตและทรัพย์สิน	จัดอบรมให้ความรู้แก่ผู้รับบริการและพนักงาน อบต. บ้านยาง	๓๐,๐๐๐	๓๐,๐๐๐	๓๐,๐๐๐	๓๐,๐๐๐	๓๐,๐๐๐	จำนวนการอบรมที่จัดขึ้น	สำนักงานป้องกันและบรรเทาสาธารณภัย	
<b>รวม ๔ โครงการ</b>				<b>๗๕๐,๐๐๐</b>	<b>๗๕๐,๐๐๐</b>	<b>๗๕๐,๐๐๐</b>	<b>๗๕๐,๐๐๐</b>	<b>๗๕๐,๐๐๐</b>			

## รายละเอียดโครงการพัฒนา

แผนพัฒนาท้องถิ่น (พ.ศ. ๒๕๖๖ - ๒๕๗๐)

## องค์การบริหารส่วนตำบลบ้านยาง

ก. ยุทธศาสตร์จังหวัดที่ ๕ การพัฒนาสังคมปลอดภัย คุณภาพชีวิตที่ดี และมีศักยภาพในการแข่งขัน

ข. ยุทธศาสตร์การพัฒนาขององค์กรปกครองส่วนท้องถิ่นในเขตจังหวัด ยุทธศาสตร์ที่ ๒ ด้านคุณภาพชีวิต

๒. ยุทธศาสตร์การพัฒนาด้านการจัดระเบียบชุมชน สังคมและการรักษาความสงบเรียบร้อย

๒.๒ แผนงานสร้างความเข้มแข็งของชุมชน

ที่	โครงการ	วัตถุประสงค์	เป้าหมาย (ผลผลิตหรือโครงการ)	งบประมาณ				ตัวชี้วัด (KPI)	ผลที่คาดว่าจะได้รับ	หน่วยงาน รับผิดชอบหลัก
				๒๕๖๖ (บาท)	๒๕๖๗ (บาท)	๒๕๖๘ (บาท)	๒๕๖๙ (บาท)			
๓	โครงการอบรมสร้างพลังชุมชนท้องถิ่นและแก้ไขปัญหายาเสพติด	เพื่ออบรมและประชาชนสัมพันธ์ให้ประชาชนมีความรู้เกี่ยวกับโทษของยาเสพติด	อบรมให้ความรู้แก่เด็กเยาวชน และประชาชน มีพื้นที่ตำบลบ้านยาง จำนวน ๕๐ คน	๒๐,๐๐๐	๒๐,๐๐๐	๒๐,๐๐๐	๒๐,๐๐๐	ร้อยละ ๘๐ ของประชาชนในพื้นที่ ตำบลบ้านยาง	หมู่บ้านและชุมชนที่มีปัญหา	สำนักปลัด
๔	โครงการดูแลชุมชนอำเภอศรีรัฐนิคมในการพัฒนาเป็นโครงการป้องกันและแก้ไขปัญหายาเสพติด	เพื่อป้องกันและแก้ไขปัญหายาเสพติดโดยดำเนินการร่วมกับอำเภอศรีรัฐนิคม	ป้องกันและแก้ไขปัญหายาเสพติดในชุมชนเยาวชนและวัยรุ่นในพื้นที่ตำบลบ้านยาง	๒๐,๐๐๐	๒๐,๐๐๐	๒๐,๐๐๐	๒๐,๐๐๐	ร้อยละ ๘๐ ของประชาชนในพื้นที่ ตำบลบ้านยาง	ผู้ติดตามสถิติในตำบลบ้านยาง	สำนักปลัด
	<b>รวม ๒ โครงการ</b>			<b>๔๐,๐๐๐</b>	<b>๔๐,๐๐๐</b>	<b>๔๐,๐๐๐</b>	<b>๔๐,๐๐๐</b>			

รายละเอียดโครงการพัฒนา  
แผนพัฒนาท้องถิ่น (พ.ศ. ๒๕๖๖ - ๒๕๗๐)  
องค์การบริหารส่วนตำบลบ้านยาง

- ก. ยุทธศาสตร์จังหวัดที่ ๓ การเชื่อมโยงเส้นทางคมนาคมและศูนย์โลจิสติกส์ (Logistics) ภาคใต้ตอนบน
- ข. ยุทธศาสตร์การพัฒนาขององค์การบริหารส่วนท้องถิ่นในเขตจังหวัด ยุทธศาสตร์ที่ ๓ ตำบลโครงสร้างพื้นฐาน
๓. ยุทธศาสตร์การพัฒนาตำบลโครงสร้างพื้นฐาน

๓.๓ แผนงานอุตสาหกรรมและการโยธา

ที่	โครงการ	วัตถุประสงค์	เป้าหมาย (ผลลัพธ์ของโครงการ)	งบประมาณ					ตัวชี้วัด (KPI)	ผลที่คาดว่าจะได้รับ	หน่วยงาน รับผิดชอบหลัก
				๒๕๖๖ (บาท)	๒๕๖๗ (บาท)	๒๕๖๘ (บาท)	๒๕๖๙ (บาท)	๒๕๗๐ (บาท)			
๓	โครงการก่อสร้างถนนลาดยางแบบแอสฟัลติกคอนกรีตสายบ้าน หมู่ที่ ๓ สายบ้าน หมู่ที่ ๓ N ๙.๐๙๑๖๓๓๓ E ๙๙.๐๙๑๖๓๓๓	เพื่อให้ประชาชนตำบลบ้านยางได้รับความสะดวกในการคมนาคม	ก่อสร้างถนนลาดยางแบบแอสฟัลติกคอนกรีตสายบ้าน หมู่ที่ ๓ กว้าง ๕ เมตร ยาว ๒๕๐ เมตร	๓,๕๒๐,๐๐๐	๓,๕๒๐,๐๐๐	๓,๕๒๐,๐๐๐	๓,๕๒๐,๐๐๐	๓,๕๒๐,๐๐๐	ประชาชนร้อยละ ๗๐ ได้รับความสะดวกในการคมนาคม	ประชาชน ได้รับความสะดวกในการคมนาคม	กองช่าง
๔	โครงการก่อสร้างถนนลาดยางแบบแอสฟัลติกคอนกรีตสายบ้าน หมู่ที่ ๔ สายบ้าน หมู่ที่ ๔ N ๙.๐๙๑๖๓๓๓ E ๙๙.๐๙๑๖๓๓๓	เพื่อให้ประชาชนตำบลบ้านยางได้รับความสะดวกในการคมนาคม	ก่อสร้างถนนลาดยางแบบแอสฟัลติกคอนกรีตสายบ้าน หมู่ที่ ๔ กว้าง ๕ เมตร ยาว ๓,๕๒๐ เมตร	๓,๕๒๐,๐๐๐	๓,๕๒๐,๐๐๐	๓,๕๒๐,๐๐๐	๓,๕๒๐,๐๐๐	๓,๕๒๐,๐๐๐	ประชาชนร้อยละ ๗๐ ได้รับความสะดวกในการคมนาคม	ประชาชน ได้รับความสะดวกในการคมนาคม	กองช่าง

ที่	โครงการ	วัตถุประสงค์	เป้าหมาย (ผลลัพธ์โครงการ)	งบประมาณ					ตัวชี้วัด (KPI)	ผลที่คาดว่าจะได้รับ	หน่วยงานรับผิดชอบหลัก
				งบขบ (บาท)	งบยบ (บาท)	งบยค (บาท)	งบยง (บาท)	งบยด (บาท)			
๓	โครงการก่อสร้าง ถนนลาดยางสายสีเขียว พหลโยธิน หมู่ที่ ๔ N ๔๐.๐๖๓๑๑๕ E ๑๐๑.๐๖๒๖๒๔	เพื่อให้ประชาชน ตำบลบ้านยางได้รับ ความสะดวกในการ คมนาคม	ก่อสร้างถนนลาดยาง สายสีเขียว พหลโยธิน หมู่ที่ ๔ กว้าง ๕ เมตร ยาว ๓,๕๐๐ เมตร	๓,๕๐๐,๐๐๐	๓,๕๐๐,๐๐๐	๓,๕๐๐,๐๐๐	๓,๕๐๐,๐๐๐	๓,๕๐๐,๐๐๐	ประชาชนร้อยละ ๗๐ ได้รับความ สะดวกในการ คมนาคม	ประชาชน ได้รับความ สะดวกในการ คมนาคม	เทศบาล
๔	โครงการก่อสร้าง ถนนลาดยางสายสีฟ้า พหลโยธิน หมู่ที่ ๕ -บ้านยาง (๕-๕-๓) N ๔๐.๐๖๓๐๖๖ E ๑๐๑.๐๖๒๕๐๐	เพื่อให้ประชาชน ตำบลบ้านยางได้รับ ความสะดวกในการ คมนาคม	ก่อสร้างถนนลาดยาง สายสีฟ้า พหลโยธิน หมู่ที่ ๕ กว้าง ๖ เมตร ยาว ๑,๕๐๐ เมตร ยาว ๐.๐๕ เมตร	๕,๐๐๐,๐๐๐	๕,๐๐๐,๐๐๐	๕,๐๐๐,๐๐๐	๕,๐๐๐,๐๐๐	๕,๐๐๐,๐๐๐	ประชาชนร้อยละ ๗๐ ได้รับความ สะดวกในการ คมนาคม	ประชาชน ได้รับความ สะดวกในการ คมนาคม	เทศบาล
๕	โครงการก่อสร้างถนน คอนกรีตเสริมเหล็ก สายพหลโยธิน หมู่ที่ ๕ N ๔๐.๐๖๓๐๓๓ E ๑๐๑.๐๖๒๖๒๕	เพื่อให้ประชาชน ตำบลบ้านยางได้รับ ความสะดวกในการ คมนาคม	ก่อสร้างถนนคอนกรีต เสริมเหล็กสายพหล โยธิน หมู่ที่ ๕ กว้าง ๕ เมตร ยาว ๕๐๐ เมตร	๗๖๐,๐๐๐	๗๖๐,๐๐๐	๗๖๐,๐๐๐	๗๖๐,๐๐๐	๗๖๐,๐๐๐	ประชาชนร้อยละ ๗๐ ได้รับความ สะดวกในการ คมนาคม	ประชาชน ได้รับความ สะดวกในการ คมนาคม	เทศบาล
๖	โครงการก่อสร้าง ถนนลาดยางสาย สีน้ำตาล หมู่ที่ ๗ เชื่อมต่อบ้านยาง ยาว หมู่ที่ ๓๐ N ๔๐.๐๖๒๖๓๖ E ๑๐๑.๐๖๒๖๒๖	เพื่อให้ประชาชน ตำบลบ้านยางได้รับ ความสะดวกในการ คมนาคม	ก่อสร้างถนนลาดยาง สายสีน้ำตาล หมู่ที่ ๗ เชื่อมต่อบ้านยาง ยาว หมู่ที่ ๓๐ กว้าง ๕ เมตร ยาว ๑,๕๐๐ เมตร	๔,๕๐๐,๐๐๐	๔,๕๐๐,๐๐๐	๔,๕๐๐,๐๐๐	๔,๕๐๐,๐๐๐	๔,๕๐๐,๐๐๐	ประชาชนร้อยละ ๗๐ ได้รับความ สะดวกในการ คมนาคม	ประชาชน ได้รับความ สะดวกในการ คมนาคม	เทศบาล

ที่	โครงการ	วัตถุประสงค์	เป้าหมาย (ผลผลิตของโครงการ)	งบประมาณ					ตัวชี้วัด (KPI)	ผลที่คาดว่าจะได้รับ	หน่วยงาน รับผิดชอบหลัก
				บาท (บาท)	บาท (บาท)	บาท (บาท)	บาท (บาท)	บาท (บาท)			
๓	โครงการก่อสร้างถนนคอนกรีตเสริมเหล็กสายซอยบ้านเขา หมู่ที่ ๗ N ๑๙.๐๑๖๒๒๒ E ๑๖.๑๖๖๖๖๖	เพื่อให้ประชาชนตำบลบ้านเขาได้รับความสะดวกในการคมนาคม	ก่อสร้างถนนคอนกรีตเสริมเหล็กสายซอยบ้านเขา หมู่ที่ ๗ กว้าง ๕ เมตร ระยะทาง ๓๕๐ เมตร	๒,๐๒๕,๐๐๐ (บาท)	๒,๐๒๕,๐๐๐ (บาท)	๒,๐๒๕,๐๐๐ (บาท)	๒,๐๒๕,๐๐๐ (บาท)	๒,๐๒๕,๐๐๐ (บาท)	ประชาชนร้อยละ ๗๐ ได้รับความสะดวกในการคมนาคม	ประชาชน ได้รับความ สะดวกในการคมนาคม	กองช่าง
๔	โครงการก่อสร้างถนนคอนกรีตเสริมเหล็กสายอำเภอโหล หมู่ที่ ๑๑๑ N ๑๙.๑๑๑๑๑๑ E ๑๑.๑๑๑๑๑๑	เพื่อให้ประชาชนตำบลบ้านเขาได้รับความสะดวกในการคมนาคม	ก่อสร้างถนนคอนกรีตเสริมเหล็กสายอำเภอโหล หมู่ที่ ๑๑๑ กว้าง ๔ เมตร ยาว ๓๐๐ เมตร	๒๒๖,๐๐๐ (บาท)	๒๒๖,๐๐๐ (บาท)	๒๒๖,๐๐๐ (บาท)	๒๒๖,๐๐๐ (บาท)	๒๒๖,๐๐๐ (บาท)	ประชาชนร้อยละ ๗๐ ได้รับความสะดวกในการคมนาคม	ประชาชน ได้รับความ สะดวกในการคมนาคม	กองช่าง
๕	โครงการก่อสร้างถนนลาดยางแอสฟัลต์ อีคอนกรีต สายคว. -บ้านแก้ว หมู่ที่ ๕ N ๑๙.๑๕๑๕๑๕ E ๑๕.๑๕๑๕๑๕	เพื่อให้ประชาชนตำบลบ้านเขาได้รับความสะดวกในการคมนาคม	ก่อสร้างถนนลาดยางแอสฟัลต์ อีคอนกรีต สายคว. -บ้านแก้ว หมู่ที่ ๕ กว้าง ๕ เมตร ยาว ๒,๓๐๐ เมตร	๕,๒๐๐,๐๐๐ (บาท)	๕,๒๐๐,๐๐๐ (บาท)	๕,๒๐๐,๐๐๐ (บาท)	๕,๒๐๐,๐๐๐ (บาท)	๕,๒๐๐,๐๐๐ (บาท)	ประชาชนร้อยละ ๗๐ ได้รับความสะดวกในการคมนาคม	ประชาชน ได้รับความ สะดวกในการคมนาคม	กองช่าง
๑๐	โครงการก่อสร้างถนนคอนกรีต สายภูกาม หมู่ที่ ๘ N ๑๙.๑๘๑๘๑๘ E ๑๘.๑๘๑๘๑๘	เพื่อให้ประชาชนตำบลบ้านเขาได้รับความสะดวกในการคมนาคม	ก่อสร้างถนนคอนกรีตสายภูกาม หมู่ที่ ๘ กว้าง ๕ เมตร ยาว ๒๐๐ เมตร	๕๒๐,๐๐๐ (บาท)	๕๒๐,๐๐๐ (บาท)	๕๒๐,๐๐๐ (บาท)	๕๒๐,๐๐๐ (บาท)	๕๒๐,๐๐๐ (บาท)	ประชาชนร้อยละ ๗๐ ได้รับความสะดวกในการคมนาคม	ประชาชน ได้รับความ สะดวกในการคมนาคม	กองช่าง

แบบฟอร์มที่ ๑ (พ.ศ. ๒๕๖๖-๒๕๖๗)

ที่	โครงการ	วัตถุประสงค์	เป้าหมาย (ผลิตภัณฑ์โครงการ)	งบประมาณ					ตัวชี้วัด (KPI)	ผลที่คาดว่าจะได้รับ	หน่วยงานรับผิดชอบหลัก
				๒๕๖๖ (บาท)	๒๕๖๗ (บาท)	๒๕๖๘ (บาท)	๒๕๖๙ (บาท)	๒๕๗๐ (บาท)			
๑๑	โครงการก่อสร้างถนนคอนกรีตเสริมเหล็กสายร่วมใจ หมู่ที่ ๘ ตำบล N ๕๖.๑๕๖๒๖๐ E ๕๖.๑๕๖๓๐๕๑๕	เพื่อให้ประชาชนตำบลบ้านยางได้รับความสะดวกในการคมนาคม	ก่อสร้างถนนคอนกรีตเสริมเหล็กสายร่วมใจ หมู่ที่ ๘ กว้าง ๕ เมตร ยาว ๓๐๐ เมตร ทบ ๐-๑๕	๕๕๐,๐๐๐	๕๕๐,๐๐๐	๕๕๐,๐๐๐	๕๕๐,๐๐๐	๕๕๐,๐๐๐	ประชาชนร้อยละ ๗๐ ได้รับความสะดวกในการคมนาคม	ประชาชนได้รับความสะดวกในการคมนาคม	กองช่าง
๑๒	โครงการก่อสร้างถนนคอนกรีตเสริมเหล็กสายบ้านข่า หมู่ที่ ๑๐ ตำบลบ้านยาง N ๕๖.๑๕๖๓๐๑๑ E ๕๖.๑๕๖๓๒๖๕๕	เพื่อให้ประชาชนตำบลบ้านยางได้รับความสะดวกในการคมนาคม	ก่อสร้างถนนคอนกรีตเสริมเหล็กสายบ้านข่า หมู่ที่ ๑๐ กว้าง ๔ เมตร ยาว ๓๕๐๐ เมตร	๕,๐๐๐,๐๐๐	๕,๐๐๐,๐๐๐	๕,๐๐๐,๐๐๐	๕,๐๐๐,๐๐๐	๕,๐๐๐,๐๐๐	ประชาชนร้อยละ ๗๐ ได้รับความสะดวกในการคมนาคม	ประชาชนได้รับความสะดวกในการคมนาคม	กองช่าง
๑๓	โครงการปรับปรุง/ซ่อมแซมถนนภายในตำบลบ้านยาง หมู่ที่ ๑-๑๑	เพื่อให้ประชาชนตำบลบ้านยางได้รับความสะดวกในการคมนาคม	ปรับปรุง/ซ่อมแซมถนนภายในตำบลบ้านยาง หมู่ที่ ๑-๑๑	๒๐๐,๐๐๐	๒๐๐,๐๐๐	๒๐๐,๐๐๐	๒๐๐,๐๐๐	๒๐๐,๐๐๐	ประชาชนร้อยละ ๗๐ ได้รับความสะดวกในการคมนาคม	ประชาชนได้รับความสะดวกในการคมนาคม	กองช่าง
๑๔	โครงการก่อสร้างถนนสายน้ำฝนคลองบ้าน หมู่ที่ ๑๐	เพื่อป้องกันภัยแล้ง	ก่อสร้างฝายน้ำล้นคลองบ้าน หมู่ที่ ๑๐ กว้าง ๑๐ เมตร ยาว ๒๐๕ เมตร	๓,๐๐๐,๐๐๐	๓,๐๐๐,๐๐๐	๓,๐๐๐,๐๐๐	๓,๐๐๐,๐๐๐	๓,๐๐๐,๐๐๐	ประชาชนร้อยละ ๕๐ มีน้ำใช้เพียงพอ	ประชาชนมีน้ำใช้เพียงพอ	กองช่าง
๑๕	โครงการปรับปรุงท่อระบายน้ำในพื้นที่ตำบลบ้านยาง	เพื่อให้ประชาชนตำบลบ้านยางได้รับความเร็วและทันต่อเหตุการณ์	ปรับปรุงท่อระบายน้ำ หมู่ที่ ๒, ๓, ๔, ๖, ๘, ๑๐ และ ๑๑	๓๐๐,๐๐๐	๓๐๐,๐๐๐	๓๐๐,๐๐๐	๓๐๐,๐๐๐	๓๐๐,๐๐๐	ประชาชนร้อยละ ๘๐ ได้รับข้อมูลข่าวสารจาก อบต. ที่รวดเร็วทันต่อเหตุการณ์	ประชาชนได้รับข้อมูลข่าวสารจาก อบต. ที่รวดเร็วทันต่อเหตุการณ์	กองช่าง

ที่...

แบบฟอร์มที่ ๑ (พ.ศ.๒๕๖๖-๒๕๖๗)

ที่	โครงการ	วัตถุประสงค์	เป้าหมาย (ผลผลิต/โครงการ)	งบประมาณ					ตัวชี้วัด (KPI)	ผลที่คาดว่าจะ ได้รับ	หน่วยงาน รับผิดชอบหลัก
				งบจ.บ. (บาท)	งบจ.ร. (บาท)	งบจ.อ. (บาท)	งบจ.ก. (บาท)	งบจ.อ. (บาท)			
๑๖	โครงการก่อสร้าง ถนนลาดยางแบบแอส ฟัลต์ติกคอนกรีตสาย ฟ้ากระดาน-บ่อหลา หมู่ ที่ ๘,๑๓ N ๙๐.๙๖๗๖๕ E ๙๘.๙๖๘๙๘๖	เพื่อให้ประชาชน ตำบลบ้านยางได้รับ ความสะดวกในการ คมนาคม	ก่อสร้างถนนลาดยาง แบบแอสฟัลต์ติกคอน กรีต สาย ฟ้า หมู่ ที่ ๘,๑๓ กว้าง ๕ เมตร ยาว ๑,๕๐๐ เมตร	๒,๙๙๖,๐๐๐	๒,๙๙๖,๐๐๐	๒,๙๙๖,๐๐๐	๒,๙๙๖,๐๐๐	๒,๙๙๖,๐๐๐	ประชาชนร้อยละ ๙๐ ได้รับความสะดวก ในการคมนาคม	ประชาชน ได้รับความสะดวก ในการคมนาคม	กองช่าง
๑๗	โครงการซ่อมสร้าง ถนนลาดยางแบบแอส ฟัลต์ติกคอนกรีตสาย เขียวทรวง-มาตบึก หมู่ที่ ๘ N ๙๐.๙๖๘๑๖ E ๙๘.๙๖๘๑๖	เพื่อให้ประชาชน ตำบลบ้านยางได้รับ ความสะดวกในการ คมนาคม	ซ่อมสร้างถนนลาด ยางแบบแอสฟัลต์ติกคอนกรีตสาย เขียวทรวง-มาตบึก หมู่ที่ ๘ กว้าง ๕ เมตร ยาว ๕๐๐ เมตร	๒,๐๙๙,๐๐๐	๒,๐๙๙,๐๐๐	๒,๐๙๙,๐๐๐	๒,๐๙๙,๐๐๐	๒,๐๙๙,๐๐๐	ประชาชนร้อยละ ๙๐ ได้รับความสะดวก ในการคมนาคม	ประชาชน ได้รับความสะดวก ในการคมนาคม	กองช่าง
๑๘	โครงการก่อสร้างถนน คอนกรีตเสริมเหล็ก สายอบ.-เขาวง หมู่ ที่ ๑,๙ N ๙๐.๙๖๗๙๙ E ๙๘.๙๖๘๑๕	เพื่อให้ประชาชน ตำบลบ้านยางได้รับ ความสะดวกในการ คมนาคม	ก่อสร้างถนนคอนกรีต เสริมเหล็กสาย อบ.- เขาวง หมู่ที่ ๑,๙ กว้าง ๕ เมตร ยาว ๕ เมตร ยาว ๑,๕๐๐ เมตร	๓,๖๘๕,๐๐๐	๓,๖๘๕,๐๐๐	๓,๖๘๕,๐๐๐	๓,๖๘๕,๐๐๐	๓,๖๘๕,๐๐๐	ประชาชนร้อยละ ๙๐ ได้รับความสะดวก ในการคมนาคม	ประชาชน ได้รับความสะดวก ในการคมนาคม	กองช่าง
๑๙	โครงการก่อสร้างถนน คอนกรีตเสริมเหล็ก สายศาลาหมู่บ้าน หมู่ ที่ ๓ N ๙๐.๙๖๘๑๖ E ๙๘.๙๖๘๑๖	เพื่อให้ประชาชน ตำบลบ้านยางได้รับ ความสะดวกในการ คมนาคม	ก่อสร้างถนนคอนกรีต เสริมเหล็กสายศาลา หมู่บ้าน หมู่ที่ ๓ กว้าง ๕ เมตร ยาว ๕๐๐ เมตร	๓,๕๘๐,๐๐๐	๓,๕๘๐,๐๐๐	๓,๕๘๐,๐๐๐	๓,๕๘๐,๐๐๐	๓,๕๘๐,๐๐๐	ประชาชนร้อยละ ๙๐ ได้รับความสะดวก ในการคมนาคม	ประชาชน ได้รับความสะดวก ในการคมนาคม	กองช่าง

พ.ศ. ๒๕๖๖

แผนพัฒนาท้องถิ่น (พ.ศ. ๒๕๖๖-๒๕๗๐)

ที่	โครงการ	วัตถุประสงค์	เป้าหมาย (ผลผลิตของโครงการ)	งบประมาณ					ตัวชี้วัด (KPI)	ผลที่คาดว่าจะได้รับ	หน่วยงานรับผิดชอบหลัก
				งบจ.บ. (บาท)	งบจ.ร. (บาท)	งบจ.อ. (บาท)	งบจ.ก. (บาท)	งบจ.ด. (บาท)			
๒๐	โครงการก่อสร้างถนนคอนกรีตเสริมเหล็กสายบ้านนาขาม ระยะ ๖ กม. ฝั่งขวามือ หมู่ที่ ๕ N ๑๙.๐๘๔๔๔๑๓ E ๑๖.๑๓๖๖๒๑๗	เพื่อให้ประชาชนตำบลบ้านนาขามได้รับความปลอดภัยในการคมนาคม	ก่อสร้างถนนคอนกรีตเสริมเหล็กสายทางเข้าศาลาหมู่บ้าน หมู่ที่ ๕ กว้าง ๔ เมตร ยาว ๒๐๐ เมตร	๕๒๒,๐๐๐	๕๑๐,๐๐๐	๕๑๒,๐๐๐	๕๑๒,๐๐๐	๕๑๒,๐๐๐	ประชาชนร้อยละ ๑๐๐ ได้รับความสะดวกในการคมนาคมมากขึ้น	ประชาชนได้รับความสะดวกในการคมนาคมมากขึ้น	กองช่าง
๒๑	โครงการก่อสร้างถนนคอนกรีตเสริมเหล็กสายทางเข้าศาลาหมู่บ้าน หมู่ที่ ๓ N ๑๙.๐๘๖๖๖๖๘ E ๑๖.๑๓๖๖๒๑๗	เพื่อให้ประชาชนตำบลบ้านนาขามได้รับความปลอดภัยในการคมนาคม	ก่อสร้างถนนคอนกรีตเสริมเหล็กสายทางเข้าศาลาหมู่บ้าน หมู่ที่ ๓ กว้าง ๕ เมตร ยาว ๑๕๐ เมตร	๑๑๕,๐๐๐	๑๑๕,๐๐๐	๑๑๕,๐๐๐	๑๑๕,๐๐๐	๑๑๕,๐๐๐	ประชาชนร้อยละ ๑๐๐ ได้รับความสะดวกในการคมนาคมมากขึ้น	ประชาชนได้รับความสะดวกในการคมนาคมมากขึ้น	กองช่าง
๒๒	โครงการก่อสร้างถนนคอนกรีตเสริมเหล็กสายบ้านนาขาม ระยะ ๖ กม. ฝั่งซ้าย หมู่ที่ ๖ N ๑๙.๐๘๓๓๓๖๖ E ๑๖.๑๓๖๖๒๑๗	เพื่อให้ประชาชนตำบลบ้านนาขามได้รับความปลอดภัยในการคมนาคม	ก่อสร้างถนนคอนกรีตเสริมเหล็กสายบ้านนาขาม หมู่ที่ ๖ กว้าง ๕ เมตร ยาว ๕๗๕ เมตร	๑,๐๘๐,๐๐๐	๑,๐๘๐,๐๐๐	๑,๐๘๐,๐๐๐	๑,๐๘๐,๐๐๐	๑,๐๘๐,๐๐๐	ประชาชนร้อยละ ๑๐๐ ได้รับความสะดวกในการคมนาคมมากขึ้น	ประชาชนได้รับความสะดวกในการคมนาคมมากขึ้น	กองช่าง
๒๓	โครงการก่อสร้างถนนคอนกรีตเสริมเหล็กสายบ้านนาขาม ระยะ ๖ กม. ฝั่งซ้าย หมู่ที่ ๗ N ๑๙.๐๘๓๓๓๖๖ E ๑๖.๑๓๖๖๒๑๗	เพื่อให้ประชาชนตำบลบ้านนาขามได้รับความปลอดภัยในการคมนาคม	ก่อสร้างถนนคอนกรีตเสริมเหล็กสายบ้านนาขาม หมู่ที่ ๗ กว้าง ๕ เมตร ยาว ๒๐๐ เมตร	๕๑๒,๐๐๐	๕๑๒,๐๐๐	๕๑๒,๐๐๐	๕๑๒,๐๐๐	๕๑๒,๐๐๐	ประชาชนร้อยละ ๑๐๐ ได้รับความสะดวกในการคมนาคมมากขึ้น	ประชาชนได้รับความสะดวกในการคมนาคมมากขึ้น	กองช่าง

ที่...

แผนพัฒนาท้องถิ่น (พ.ศ. ๒๕๖๖-๒๕๗๐)

ที่	โครงการ	วัตถุประสงค์	เป้าหมาย (แผนสี่ของโครงการ)	งบประมาณ					ตัวชี้วัด (KPI)	ผลที่คาดว่าจะได้รับ	หน่วยงาน รับผิดชอบหลัก
				๒๕๖๖ (บาท)	๒๕๖๗ (บาท)	๒๕๖๘ (บาท)	๒๕๖๙ (บาท)	๒๕๗๐ (บาท)			
๒๔	โครงการปรับปรุงถนนสาย ๓๖, หมู่ที่ ๓	เพื่อให้ประชาชนตำบลบ้านยางได้รับความสะดวกในการคมนาคม	เพิ่มไหล่ทาง ๓ เมตร รอยเท้าทาง ๒๐๐ เมตร	๕๐๐,๐๐๐	๕๐๐,๐๐๐	๕๐๐,๐๐๐	๕๐๐,๐๐๐	๕๐๐,๐๐๐	ประชาชนร้อยละ ๘๐ ได้รับความสะดวกในการคมนาคมมากขึ้น	กองช่าง	
๒๕	โครงการปรับปรุงถนนหมายเลข ๕	เพื่อให้ประชาชนตำบลบ้านยางได้รับความสะดวกในการคมนาคม	ปรับปรุงถนนหมายเลข หมู่ที่ ๕ กว้าง ๕ เมตร ยาว ๒๐๐ เมตร	๓๐๐,๐๐๐	๓๐๐,๐๐๐	๓๐๐,๐๐๐	๓๐๐,๐๐๐	๓๐๐,๐๐๐	ประชาชนร้อยละ ๘๐ ได้รับความสะดวกในการคมนาคมมากขึ้น	กองช่าง	
๒๖	โครงการบุกเบิกถนนสายพิมายพัฒนา หมู่ที่ ๗ N of, ๑๕๖๖๐๐๐ E.๑๕๖๖๐๐๐๐๐	เพื่อให้ประชาชนตำบลบ้านยางได้รับความสะดวกในการคมนาคม	บุกเบิกถนนสายพิมายพัฒนา หมู่ที่ ๗ กว้าง ๕ เมตร ยาว ๒๐๐ เมตร	๕๗๕,๐๐๐	๕๗๕,๐๐๐	๕๗๕,๐๐๐	๕๗๕,๐๐๐	๕๗๕,๐๐๐	ประชาชนร้อยละ ๘๐ ได้รับความสะดวกในการคมนาคมมากขึ้น	กองช่าง	
๒๗	โครงการก่อสร้างรั้วคอนกรีตบริเวณถนนบ้านยาง	เพื่อรักษาความปลอดภัยในชีวิตและทรัพย์สินของประชาชน	ก่อสร้างรั้วคอนกรีตรอบบริเวณ ถนนบ้านยาง	๓๐๐,๐๐๐	๓๐๐,๐๐๐	๓๐๐,๐๐๐	๓๐๐,๐๐๐	๓๐๐,๐๐๐	ร้อยละ ๘๐ ของปลอดภัยในเขตราชการมากขึ้น	กองช่าง	
๒๘	โครงการปรับปรุงถังปัสสาวะ หมู่ที่ ๓๐	เพื่อให้ประชาชนตำบลบ้านยางมีใช้สุขอนามัย	ปรับปรุงถังปัสสาวะ หมู่ที่ ๓๐	-	-	๓๐๐,๐๐๐	๓๐๐,๐๐๐	๓๐๐,๐๐๐	ร้อยละ ๘๐ ของครัวเรือนมีน้ำใช้ สุขาภิบาล บริโภคอย่างสะอาด	กองช่าง	

ที่...

ที่	โครงการ	วัตถุประสงค์	เป้าหมาย (ผลสัมฤทธิ์ของโครงการ)	งบประมาณ						ตัวชี้วัด (KPI)	ผลที่คาดว่าจะได้รับ	หน่วยงาน รับผิดชอบหลัก
				ล้านบาท (บาท)	ล้านบาท (บาท)	ล้านบาท (บาท)	ล้านบาท (บาท)	ล้านบาท (บาท)	ล้านบาท (บาท)			
๒๘	โครงการก่อสร้างระบบประปาหมู่บ้านแบบชีวดิน ชาวคลอง หมู่ที่ ๓	เพื่อให้ประชาชนตำบลบ้านสามัคคีได้รับคุณภาพชีวิตที่ดี	ก่อสร้างระบบประปาหมู่บ้านแบบชีวดิน ชาวคลอง หมู่ที่ ๓	๓,๕๐๐,๐๐๐	๓,๕๐๐,๐๐๐	๓,๕๐๐,๐๐๐	๓,๕๐๐,๐๐๐	๓,๕๐๐,๐๐๐	ร้อยละ ๘๐ ของครัวเรือนมีน้ำใช้อุปโภคบริโภคอย่างเพียงพอ	ประชาชนมีน้ำใช้ ๒๕๐,๐๐๐ ลิตร/ปี/คน	เทศบาล	
๒๙	โครงการก่อสร้างระบบประปาหมู่บ้านตามแผนดำเนินงาน	เพื่อให้ประชาชนตำบลบ้านสามัคคีได้รับคุณภาพชีวิตที่ดี	ก่อสร้างระบบประปาหมู่บ้านแบบชีวดิน ชาวคลอง	๓,๕๐๐,๐๐๐	๓,๕๐๐,๐๐๐	๓,๕๐๐,๐๐๐	๓,๕๐๐,๐๐๐	๓,๕๐๐,๐๐๐	ร้อยละ ๘๐ ของครัวเรือนมีน้ำใช้อุปโภคบริโภคอย่างเพียงพอ	ประชาชนมีน้ำใช้ ๒๕๐,๐๐๐ ลิตร/ปี/คน	เทศบาล	
๓๐	โครงการปรับปรุง/ซ่อมแซมและขยายเขตท่อประปาภายในตำบลบ้านสามัคคี	เพื่อให้ประชาชนตำบลบ้านสามัคคีได้รับคุณภาพชีวิตที่ดี	ปรับปรุง/ซ่อมแซมและขยายเขตท่อประปาภายในตำบลบ้านสามัคคี	๕,๐๐๐,๐๐๐	๕,๐๐๐,๐๐๐	๕,๐๐๐,๐๐๐	๕,๐๐๐,๐๐๐	๕,๐๐๐,๐๐๐	ร้อยละ ๘๐ ของครัวเรือนมีน้ำใช้อุปโภคบริโภคอย่างเพียงพอ	ประชาชนมีน้ำใช้ ๒๕๐,๐๐๐ ลิตร/ปี/คน	เทศบาล	
๓๑	โครงการก่อสร้างระบบน้ำประปาสะอาด สบาย สดชื่น	เพื่อให้ประชาชนตำบลบ้านสามัคคีได้รับคุณภาพชีวิตที่ดี	วางท่อระบบน้ำประปาบางซึ้ง ๓๕๐ เมตร	๒๐๐,๐๐๐	๒๐๐,๐๐๐	๒๐๐,๐๐๐	๒๐๐,๐๐๐	๒๐๐,๐๐๐	ร้อยละ ๘๐ ของครัวเรือนมีน้ำใช้อุปโภคบริโภคอย่างเพียงพอ	ประชาชนมีน้ำใช้ ๒๕๐,๐๐๐ ลิตร/ปี/คน	เทศบาล	
๓๒	โครงการก่อสร้างระบบน้ำประปาสะอาด สบาย สดชื่น	เพื่อให้ประชาชนตำบลบ้านสามัคคีได้รับคุณภาพชีวิตที่ดี	ก่อสร้างระบบน้ำประปาบางซึ้ง ๓๕๐ เมตร	๓,๐๐๐,๐๐๐	๓,๐๐๐,๐๐๐	๓,๐๐๐,๐๐๐	๓,๐๐๐,๐๐๐	๓,๐๐๐,๐๐๐	ร้อยละ ๘๐ ของประชาชนมีน้ำใช้ในการเกษตร	ประชาชนมีน้ำใช้ ๒๕๐,๐๐๐ ลิตร/ปี/คน	อบต. บ้านสามัคคี กรมชลประทาน	
๓๓	โครงการก่อสร้างระบบน้ำประปาสะอาด สบาย สดชื่น	เพื่อให้ประชาชนตำบลบ้านสามัคคีได้รับคุณภาพชีวิตที่ดี	ก่อสร้างระบบน้ำประปาบางซึ้ง ๓๕๐ เมตร	๓,๕๐๐,๐๐๐	๓,๕๐๐,๐๐๐	๓,๕๐๐,๐๐๐	๓,๕๐๐,๐๐๐	๓,๕๐๐,๐๐๐	ร้อยละ ๘๐ ของประชาชนมีน้ำใช้ในการเกษตร	ประชาชนมีน้ำใช้ ๒๕๐,๐๐๐ ลิตร/ปี/คน	อบต. บ้านสามัคคี กรมชลประทาน	

ที่...

แผนพัฒนาท้องถิ่น (พ.ศ. ๒๕๖๖-๒๕๗๐)

ที่	โครงการ	วัตถุประสงค์	เป้าหมาย (ผลผลิตของโครงการ)	สรุปงบกลาง					ตัวชี้วัด (KPI)	ผลที่คาดว่าจะได้รับ	หน่วยงาน รับผิดชอบหลัก
				๒๕๖๖ (บาท)	๒๕๖๗ (บาท)	๒๕๖๘ (บาท)	๒๕๖๙ (บาท)	๒๕๗๐ (บาท)			
๓๕	โครงการปรับปรุงพื้นที่หนองน้ำประปา หมู่ที่ ๕๓๐.๓๓	เพื่อให้ประชาชนด้านท้ายน้ำได้อุปโภค บริโภค	ปรับปรุงเปลี่ยนแปลงหนองน้ำประปา หมู่ที่ ๕๓๐.๓๓	-	๕๐๐,๐๐๐	๕๐๐,๐๐๐	๕๐๐,๐๐๐	๕๐๐,๐๐๐	ร้อยละ ๕๐ ของครัวเรือนมีน้ำใช้ อุปโภค บริโภค อย่างเพียงพอ	ประชาชน มีน้ำใช้ อุปโภค บริโภคอย่างเพียงพอ	กองช่าง
๓๖	โครงการก่อสร้างท่อเชื่อมบริเวณสายท่อประปาประปา หมู่ที่ ๕๓๐.๓๓	เพื่อให้ประชาชนด้านท้ายน้ำได้อุปโภค บริโภค	ก่อสร้างท่อเชื่อมบริเวณสายท่อประปา หมู่ที่ ๕๓๐	-	๕๐๐,๐๐๐	๕๐๐,๐๐๐	๕๐๐,๐๐๐	๕๐๐,๐๐๐	ร้อยละ ๕๐ ของครัวเรือนมีน้ำใช้ อุปโภค บริโภค อย่างเพียงพอ	ประชาชน มีน้ำใช้ อุปโภค บริโภคอย่างเพียงพอ	กองช่าง
๓๗	โครงการขยายเขตไฟฟ้าครัวเรือนภายในตำบลบ้านยาง	เพื่อให้ทุกครัวเรือนมีไฟฟ้าใช้	ขยายเขตไฟฟ้าครัวเรือนภายในตำบลบ้านยาง	๒๐๐,๐๐๐	๒๐๐,๐๐๐	๒๐๐,๐๐๐	๒๐๐,๐๐๐	ร้อยละ ๕๐๐ ของประชากรมีไฟฟ้าใช้	ทุกครัวเรือนมีไฟฟ้าใช้	อบต. บ้านยาง ร่วมกับ การไฟฟ้า	
๓๘	โครงการขยายเขต/ติดตั้ง/ซ่อมแซมไฟฟ้าสาธารณะภายในตำบลบ้านยาง	เพื่อให้ประชาชนมีความปลอดภัยในการใช้เส้นทางคมนาคมมากขึ้น	ขยายเขต/ติดตั้ง/ซ่อมแซมไฟฟ้าสาธารณะภายในตำบลบ้านยาง	๓๐๐,๐๐๐	๓๐๐,๐๐๐	๓๐๐,๐๐๐	๓๐๐,๐๐๐	ร้อยละ ๖๐ ของไฟฟ้าที่มีการติดตั้ง/ซ่อมแซม	ประชาชนมีความปลอดภัยในการใช้เส้นทางคมนาคมมากขึ้น	อบต. บ้านยาง ร่วมกับ การไฟฟ้า	
๓๙	โครงการขยายเขตไฟฟ้าบริเวณวัดหนองโหล หมู่ที่ ๓๓	เพื่อเป็นรับบุญกุศลที่สถานที่ท่องเที่ยว - เพื่อสร้างความปลอดภัยให้กับนักท่องเที่ยว	ขยายเขตไฟฟ้าบริเวณวัดหนองโหล หมู่ที่ ๓๓	-	๒๐๐,๐๐๐	๒๐๐,๐๐๐	๒๐๐,๐๐๐	สถานที่ท่องเที่ยวมีจุดติดตั้งเสาไฟฟ้า และมีการบำรุงรักษาพื้นที่	นักท่องเที่ยวมีความปลอดภัย	กองช่าง	
๔๐	โครงการเพิ่มขนาดถังเก็บน้ำดิบ	เพิ่มขนาดถังเก็บน้ำดิบให้มีความเพียงพอ	เพิ่มขนาดถังเก็บน้ำดิบให้มีความเพียงพอ	-	๒๐๐,๐๐๐	๒๐๐,๐๐๐	๒๐๐,๐๐๐	ร้อยละ ๕๐ ของประชากรมีไฟฟ้าใช้	ทุกครัวเรือนมีไฟฟ้าใช้	อบต. บ้านยาง ร่วมกับ การไฟฟ้า	
	รวม ๕๐ โครงการ			๒๕,๕๕๕,๐๐๐	๒๕,๕๕๕,๐๐๐	๒๕,๕๕๕,๐๐๐	๒๕,๕๕๕,๐๐๐				

## รายละเอียดโครงการพัฒนา

แบบพิมพ์มาตรฐาน (พ.ศ. ๒๕๖๖ - ๒๕๖๗)

## องค์การบริหารส่วนตำบลบ้านยาง

- ก. ยุทธศาสตร์จังหวัดที่ ๒ การส่งเสริมอุตสาหกรรม การบริการและการท่องเที่ยวอย่างยั่งยืน
- ข. ยุทธศาสตร์การพัฒนาขององค์การบริหารส่วนตำบลบ้านยางในเขตจังหวัด บุหลันสามัคคีที่ ๕ ด้านการท่องเที่ยวทรัพยากรธรรมชาติและสิ่งแวดล้อม
๔. ยุทธศาสตร์ด้านการวางแผน ส่งเสริมการลงทุนพาณิชย์ยกรรมและการท่องเที่ยว

## ๔.๑ แผนงานอุตสาหกรรมและการโยธา

ที่	โครงการ	วัตถุประสงค์	เป้าหมาย (ผลผลิตของโครงการ)	งบประมาณ					ตัวชี้วัด (KPI)	ผลที่คาดว่าจะ ได้รับ	หน่วยงาน รับผิดชอบหลัก
				๒๕๖๖ (บาท)	๒๕๖๗ (บาท)	๒๕๖๘ (บาท)	๒๕๖๙ (บาท)	๒๕๗๐ (บาท)			
๑	โครงการก่อสร้างป้ายประชาสัมพันธ์ป้ายบอกทางสถานที่ต่างๆ	เพื่อใช้บอกเส้นทางไปยังสถานที่สำคัญต่างๆ ภายในตำบลบ้านยาง	จัดทำป้ายประชาสัมพันธ์ป้ายบอกทางป้ายบอกสถานที่ต่างๆ	๑,๕๐๐,๐๐๐	๑,๕๐๐,๐๐๐	๑,๕๐๐,๐๐๐	๑,๕๐๐,๐๐๐	๑,๕๐๐,๐๐๐	จำนวนป้ายที่มีการจัดทำ	การติดตั้งป้ายประชาสัมพันธ์ป้ายบอกทางไปยังสถานที่สำคัญต่างๆ มีความสะดวกมากขึ้น	กองช่าง
๒	โครงการก่อสร้างศาลาพักผ่อนไว้บริการนักท่องเที่ยวที่ ๒	เพื่อใช้เป็นสถานที่จัดงานประเพณีต่างๆ และส่งเสริมการท่องเที่ยวของตำบล	ก่อสร้างศาลาพักผ่อนเสริมไม้โครงสร้าง กว้าง ๖ เมตร ยาว ๑๒ เมตร พร้อมบันไดทางลง	๑,๕๐๐,๐๐๐	๑,๕๐๐,๐๐๐	๑,๕๐๐,๐๐๐	๑,๕๐๐,๐๐๐	๑,๕๐๐,๐๐๐	มีศาลาพักผ่อนที่ใช้งาน การจัดทำบันไดเพิ่มเติมต่างๆ ได้	ประชาชนได้ร่วมกับอนุรักษ์สิ่งแวดล้อมธรรมชาติ	กองช่าง

ที่...

ที่	โครงการ	วัตถุประสงค์	เป้าหมาย (คงเหลือของโครงการ)	งบประมาณ					ตัวชี้วัด (KPI)	ผลที่คาดว่าจะได้รับ	หน่วยงาน รับผิดชอบหลัก
				๒๕๖๖ (บาท)	๒๕๖๗ (บาท)	๒๕๖๘ (บาท)	๒๕๖๙ (บาท)	๒๕๗๐ (บาท)			
๓	โครงการพัฒนาท่าอากาศยาน ดอนเมือง หมู่ที่ ๑๑๑	เพื่อส่งเสริมการท่องเที่ยว ท่องเที่ยวด้วยตัวเอง อย่าง	พัฒนาท่าอากาศยาน หมู่ที่ ๑๑๑ เป็นแหล่ง ท่องเที่ยว (รายละเอียด ตามโครงการที่ อบต. กำแพง)	๕๐๐,๐๐๐	๕๐๐,๐๐๐	๕๐๐,๐๐๐	๕๐๐,๐๐๐	๕๐๐,๐๐๐	ประชาชนมี สถานที่พักผ่อน และมีรายได้ เพิ่มขึ้น	กองช่าง	
๔	โครงการปรับปรุงภูมิทัศน์ หนองหอยเขียว หัวสะพานคลองอินทนิล ที่ ๔	เพื่อส่งเสริมการท่องเที่ยว ท่องเที่ยวด้วยตัวเอง อย่าง	ปรับปรุงภูมิทัศน์ แหล่งท่องเที่ยวหัว สะพานคลองอินทนิล ๔ เป็นแหล่งท่องเที่ยว (รายละเอียดตาม โครงการที่ อบต. กำแพง)	๕๐๐,๐๐๐	๕๐๐,๐๐๐	๕๐๐,๐๐๐	๕๐๐,๐๐๐	๕๐๐,๐๐๐	ประชาชนมี สถานที่พักผ่อน และมีรายได้ เพิ่มขึ้น	กองช่าง	
๕	โครงการปรับปรุงภูมิทัศน์ หนองหอยเขียว ถ้ำเขาตะลุง หมู่ที่ ๕	เพื่อส่งเสริมการท่องเที่ยว ท่องเที่ยวด้วยตัวเอง อย่าง	ปรับปรุงภูมิทัศน์ แหล่งท่องเที่ยวถ้ำเขา ตะลุง หมู่ที่ ๕ เป็น แหล่งท่องเที่ยว (รายละเอียดตาม โครงการที่ อบต. กำแพง)	๕๐๐,๐๐๐	๕๐๐,๐๐๐	๕๐๐,๐๐๐	๕๐๐,๐๐๐	๕๐๐,๐๐๐	ประชาชนมี สถานที่พักผ่อน และมีรายได้ เพิ่มขึ้น	กองช่าง	
๖	โครงการปรับปรุงภูมิทัศน์ หนองหอยเขียว ถ้ำเขาตะลุง หมู่ที่ ๕	เพื่อส่งเสริมการท่องเที่ยว ท่องเที่ยวด้วยตัวเอง อย่าง	ปรับปรุงภูมิทัศน์ แหล่งท่องเที่ยวถ้ำเขา ตะลุง หมู่ที่ ๕ เป็นแหล่ง ท่องเที่ยว (รายละเอียด ตามโครงการที่ อบต. กำแพง)	๕๐๐,๐๐๐	๕๐๐,๐๐๐	๕๐๐,๐๐๐	๕๐๐,๐๐๐	๕๐๐,๐๐๐	ประชาชนมี สถานที่พักผ่อน และมีรายได้ เพิ่มขึ้น	กองช่าง	

ที่	โครงการ	วัตถุประสงค์	เป้าหมาย (ผลผลิตของโครงการ)	งบประมาณ					ตัวชี้วัด (KPI)	ผลที่คาดว่าจะได้รับ	หน่วยงาน รับผิดชอบหลัก
				๒๕๖๖ (บาท)	๒๕๖๗ (บาท)	๒๕๖๘ (บาท)	๒๕๖๙ (บาท)	๒๕๗๐ (บาท)			
๗	โครงการรับเงินบริจาคบริเวณคลองดินแดง หมู่ที่ ๓ เพื่อการท่องเที่ยว	เพื่อส่งเสริมการท่องเที่ยวด้านสถานที่ทาง	สร้างเขื่อนน้ำถ่านบริเวณคลองดินแดง (รายละเอียดตามโครงการที่ อบต. ก้านทอง)	๕๐๐,๐๐๐	๕๐๐,๐๐๐	๕๐๐,๐๐๐	๕๐๐,๐๐๐	๕๐๐,๐๐๐	จำนวนนักท่องเที่ยวเพิ่มขึ้น	กองช่าง	
๘	โครงการปรับปรุงทำน้ำพุที่ ๒	เพื่อส่งเสริมการท่องเที่ยวด้านสถานที่ทาง	ปรับปรุงทำน้ำพุที่ ๒ เป็นแหล่งท่องเที่ยว (รายละเอียดตามโครงการที่ อบต. ก้านทอง)	๕๐๐,๐๐๐	๕๐๐,๐๐๐	๕๐๐,๐๐๐	๕๐๐,๐๐๐	๕๐๐,๐๐๐	จำนวนนักท่องเที่ยวเพิ่มขึ้น	กองช่าง	
๘ โครงการ				๙,๗๕๐,๐๐๐	๙,๗๕๐,๐๐๐	๙,๗๕๐,๐๐๐	๙,๗๕๐,๐๐๐	๙,๗๕๐,๐๐๐			

## รายละเอียดโครงการพัฒนา

ฉบับที่ ๐๖

แผนพัฒนาท้องถิ่น (พ.ศ. ๒๕๖๖ - ๒๕๗๐)

## องค์การบริหารส่วนตำบลบ้านยาง

- ก. ยุทธศาสตร์จังหวัดที่ ๕ การฐานทรัพยากรธรรมชาติที่มีคุณค่าและมีสภาพแวดล้อมที่เหมาะสม
- ข. ยุทธศาสตร์การพัฒนาระบบขององค์กรปกครองส่วนท้องถิ่นในเขตจังหวัด ยุทธศาสตร์ที่ ๕ ด้านการท่องเที่ยวที่ยกระดับวิถีชีวิตและสิ่งแวดล้อม
๕. ยุทธศาสตร์ด้านการบริหารจัดการและการอนุรักษ์ทรัพยากรธรรมชาติและสิ่งแวดล้อม
- ๕.๑ แผนงานอุตสาหกรรมและการโยธา

ที่	โครงการ	วัตถุประสงค์	เป้าหมาย (ผลผลิตของโครงการ)	งบประมาณ					ตัวชี้วัด (KPI)	ผลที่คาดว่าจะได้รับ	หน่วยงาน รับผิดชอบหลัก
				๒๕๖๖ (บาท)	๒๕๖๗ (บาท)	๒๕๖๘ (บาท)	๒๕๖๙ (บาท)	๒๕๗๐ (บาท)			
๑	โครงการขุดลอกคลอง บางช้าง หมู่ที่ ๗,๑๑	เพื่อแก้ปัญหาภัยน้ำท่วม ปริมาณเพื่อสอดคล้อง กับ ๖-๕-๗-๑๑ โครงการที่ อบต. บ้านยาง	ขุดลอกคลองบางช้าง หมู่ ๗ หมู่ที่ ๗,๑๑ (รายละเอียดตาม โครงการที่ อบต. บ้านยาง)	๒,๐๐๐,๐๐๐	๒,๐๐๐,๐๐๐	๒,๐๐๐,๐๐๐	๒,๐๐๐,๐๐๐	๒,๐๐๐,๐๐๐	ประชาชนมีน้ำใช้ในการเกษตร เพื่อขอ	กองช่าง	
๒	โครงการขุดลอกคลอง กาฬ หมู่ที่ ๖-๘	เพื่อแก้ปัญหาภัยน้ำท่วม ปริมาณเพื่อสอดคล้อง กับ ๖-๕-๗-๑๑ บ้านยาง	ขุดลอกคลองกาฬ หมู่ ที่ ๖-๘ (รายละเอียด ตามโครงการที่ อบต. บ้านยาง)	๒,๐๐๐,๐๐๐	๒,๐๐๐,๐๐๐	๒,๐๐๐,๐๐๐	๒,๐๐๐,๐๐๐	๒,๐๐๐,๐๐๐	ประชาชนมีน้ำ ใช้ในการเกษตร เพื่อขอ	กองช่าง	
๓	โครงการขุดลอกหมู่ที่ ๖	เพื่อแก้ปัญหาภัยน้ำท่วม ปริมาณเพื่อสอดคล้อง กับ ๖-๕-๗-๑๑ บ้านยาง	ขุดลอกหมู่ที่ ๖ (รายละเอียดตาม โครงการที่ อบต. บ้านยาง)	๕๐๐,๐๐๐	๕๐๐,๐๐๐	๕๐๐,๐๐๐	๕๐๐,๐๐๐	๕๐๐,๐๐๐	ประชาชนมีน้ำ ใช้ในการเกษตร เพื่อขอ	กองช่าง	
รวม ๓ โครงการ				๔,๕๐๐,๐๐๐	๔,๕๐๐,๐๐๐	๔,๕๐๐,๐๐๐	๔,๕๐๐,๐๐๐	๔,๕๐๐,๐๐๐			

รายละเอียดโครงการพัฒนา

แผนพัฒนาท้องถิ่น (พ.ศ. ๒๕๖๖ - ๒๕๗๐)

องค์การบริหารส่วนตำบลบ้านยาง

- ก. ยุทธศาสตร์จังหวัดที่ ๕ การฐานทรัพยากรธรรมชาติที่มีมั่นคงและมีสภาพแวดล้อมที่เหมาะสม
- ข. ยุทธศาสตร์การพัฒนาขององค์กรปกครองส่วนท้องถิ่นในเขตจังหวัด ยุทธศาสตร์ที่ ๕ ด้านการท่องเที่ยวทรัพยากรธรรมชาติและสิ่งแวดล้อม
  - ๕. ยุทธศาสตร์ด้านการบริหารจัดการและการอนุรักษ์ทรัพยากรธรรมชาติและสิ่งแวดล้อม

๕.๒ แผนงานการเกษตร

ที่	โครงการ	วัตถุประสงค์	เป้าหมาย (ผลผลิตของโครงการ)	งบประมาณ					ตัวชี้วัด (KPI)	ผลที่คาดว่าจะได้รับ	หน่วยงาน รับผิดชอบหลัก
				๒๕๖๖ (บาท)	๒๕๖๗ (บาท)	๒๕๖๘ (บาท)	๒๕๖๙ (บาท)	๒๕๗๐ (บาท)			
๑	โครงการเขาหวน สร้างสรรค์ร่วมกัน สิ่งแวดล้อม	เพื่อให้ชาวชนร่วมกัน อนุรักษ์สิ่งแวดล้อม	สร้างเครือข่ายเยาวชน เพื่ออนุรักษ์รักษา สิ่งแวดล้อม	๕๐,๐๐๐	๕๐,๐๐๐	๕๐,๐๐๐	๕๐,๐๐๐	๕๐,๐๐๐	จำนวนเยาวชนที่ เข้าร่วมโครงการ	เยาวชนมีจิตสำนึก ในกฎ กติกา สิ่งแวดล้อม	สำนักปศุ
๒	โครงการรักษารักษา ป่า รักษาต้นน้ำ	เพื่อส่งเสริมสนับสนุน ให้เยาวชนและ ประชาชนได้มีส่วนใน การอนุรักษ์สิ่งแวดล้อม	ดำเนินการปลูกต้นไม้ จำนวน ๑ แห่ง	๕๐,๐๐๐	๕๐,๐๐๐	๕๐,๐๐๐	๕๐,๐๐๐	๕๐,๐๐๐	จำนวนต้นไม้ที่ ดำเนินการปลูก	เยาวชนและ ประชาชนได้มี ส่วนในการ อนุรักษ์ สิ่งแวดล้อม	สำนักปศุ
<b>รวม ๒ โครงการ</b>				<b>๑๐๐,๐๐๐</b>	<b>๑๐๐,๐๐๐</b>	<b>๑๐๐,๐๐๐</b>	<b>๑๐๐,๐๐๐</b>	<b>๑๐๐,๐๐๐</b>			

รายละเอียดโครงการพัฒนา

แผนพัฒนาท้องถิ่น (พ.ศ. ๒๕๖๖ - ๒๕๗๐)

องค์การบริหารส่วนตำบลบ้านยาง

- ก. ยุทธศาสตร์จังหวัดที่ ๕. การฐานทรัพยากรธรรมชาติที่มีรังคงและมีสภาพแวดล้อมที่เหมาะสม
- ข. ยุทธศาสตร์การพัฒนาขององค์กรปกครองส่วนท้องถิ่นในเขตจังหวัด ยุทธศาสตร์ที่ ๕ ด้านการท่องเที่ยวทรัพยากรธรรมชาติและสิ่งแวดล้อม
- ๕. ยุทธศาสตร์ด้านการบริหารจัดการและการอนุรักษ์ทรัพยากรธรรมชาติและสิ่งแวดล้อม

๕.๓ แผนงานสร้างความเข้มแข็งของชุมชน

ที่	โครงการ	วัตถุประสงค์	เป้าหมาย (ผลผลิตของโครงการ)	งบประมาณ					ตัวชี้วัด (KPI)	ผลที่คาดว่าจะได้รับ	หน่วยงาน รับผิดชอบหลัก
				๒๕๖๖ (บาท)	๒๕๖๗ (บาท)	๒๕๖๘ (บาท)	๒๕๖๙ (บาท)	๒๕๗๐ (บาท)			
๓	โครงการอบรมการคิด แยกขยะมูลฝอยใน ครัวเรือน	เพื่อสร้างจิตสำนึกให้ เยาวชนและประชาชน คัดแยกขยะก่อนทิ้ง และตระหนักถึงความ จำเป็นในการคัดแยก ขยะและกำจัด ประโยชน์จากขยะมูล ฝอย	ครัวเรือนในพื้นที่ตำบล บ้านยาง และโรงเรียนใน เขตพื้นที่	๕๐,๐๐๐	๕๐,๐๐๐	๕๐,๐๐๐	๕๐,๐๐๐	๕๐,๐๐๐	จำนวนครัวเรือนที่ เข้าร่วมโครงการ	กระทรวงมหาดไทย ใน ก.ว.ร.ค.พ.ฯ ที่เกี่ยวข้อง	สำนักงาน สิ่งแวดล้อม
<b>รวม ๓ โครงการ</b>				๕๐,๐๐๐	๕๐,๐๐๐	๕๐,๐๐๐	๕๐,๐๐๐	๕๐,๐๐๐			

รายละเอียดโครงการพัฒนา

แผนพัฒนาท้องถิ่น (พ.ศ. ๒๕๖๖ - ๒๕๗๐)

องค์การบริหารส่วนตำบลบ้านยาง

- ก. ยุทธศาสตร์จังหวัดที่ ๔ การพัฒนาสังคมปลอดภัยชีวิตที่ดี และมีศักยภาพในการแข่งขัน
- ข. ยุทธศาสตร์การพัฒนาขององค์กรปกครองส่วนท้องถิ่นในเขตจังหวัด บุทศาสตร์ที่ ๔ ด้านศาสนา ศิลปวัฒนธรรม จารีตประเพณีและภูมิปัญญาท้องถิ่น
- ๖. ยุทธศาสตร์ด้านการพัฒนาด้านศาสนา ศิลปวัฒนธรรม จารีตประเพณีและภูมิปัญญาท้องถิ่น

๖.๓ แผนงานทางศาสนา วัฒนธรรมและนันทนาการ

ที่	โครงการ	วัตถุประสงค์	เป้าหมาย (ผลผลิตของโครงการ)	งบประมาณ				ตัวชี้วัด (KPI)	ผลที่คาดว่าจะได้รับ	หน่วยงาน รับผิดชอบหลัก
				๒๕๖๖ (บาท)	๒๕๖๗ (บาท)	๒๕๖๘ (บาท)	๒๕๖๙ (บาท)			
๓	โครงการจัดงานประเพณีออกบวช	เพื่อให้มีการสืบพทอดวัฒนธรรมประเพณีให้คนรุ่นใหม่	ประชาชนในพื้นที่ตำบลบ้านยาง	๒๒๐,๐๐๐	๒๒๐,๐๐๐	๒๒๐,๐๐๐	๒๒๐,๐๐๐	จำนวนประชาชนที่เข้าร่วม	มีการสืบพทอดวัฒนธรรมประเพณีของคนรุ่นใหม่	สำนักปลัด สภาการศึกษา
๔	โครงการจัดกิจกรรมตามวิถีชีวิตและประเพณีท้องถิ่น	เพื่อเทิดทูนสถาบันพระมหากษัตริย์ให้มีความมั่นคงและเป็นศูนย์รวมจิตใจของประชาชน	ดำเนินกิจกรรมร่วมกับส่วนราชการอื่นๆ ในการจัดงานวิถีชีวิต และวันสำคัญทางศาสนาต่างๆ	๕๐,๐๐๐	๕๐,๐๐๐	๕๐,๐๐๐	๕๐,๐๐๐	จำนวนผู้เข้าร่วมกิจกรรม	ประชาชนมีจิตสำนึกรักชาติ ศาสนา และพระมหากษัตริย์	สำนักปลัด สภาการศึกษา

ที่	โครงการ	วัตถุประสงค์	เป้าหมาย (ผลผลิตของโครงการ)	งบประมาณ					ตัวชี้วัด (KPI)	ผลที่คาดว่าจะได้รับ	หน่วยงาน รับผิดชอบหลัก
				๒๕๖๖ (บาท)	๒๕๖๗ (บาท)	๒๕๖๘ (บาท)	๒๕๖๙ (บาท)	๒๕๗๐ (บาท)			
๓	โครงการร.คทพุน อำนาจศรีรัฐบึงสามพัน โครงการจัดหารัฐพิธี	เพื่อดำเนินการกิจกรรม ร่วมกับสำนักงานโครงการ จัดกิจกรรมรัฐพิธี	ข้าราชการ พนักงานของ รัฐทุกภาคส่วนและ ประชาชนอำเภอศรีรัฐ มีคมได้ร่วมเฉลิมพระ เกียรติในวาระรัฐพิธี	๒๐,๐๐๐	๒๐,๐๐๐	๒๐,๐๐๐	๒๐,๐๐๐	๒๐,๐๐๐	จำนวนประชาชนที่ เข้าร่วมกิจกรรม	ประชาชนมี จิตสำนึกรักชาติ ศรัทธาใน พระมหากษัตริย์	สำนักงาน การศึกษา
๔	โครงการศิลปะเพื่อ สุขภาพบ้าน	เพื่อร่วมอนุรักษ์สืบ สานวัฒนธรรมท้องถิ่น อันดีงามให้คงอยู่ สืบไป	ประชาชนในพื้นที่ตำบล บ้านยาว	๓๐๐,๐๐๐	๓๐๐,๐๐๐	๓๐๐,๐๐๐	๓๐๐,๐๐๐	๓๐๐,๐๐๐	จำนวนประชาชนที่ เข้าร่วมกิจกรรม	ประชาชนได้ร่วม อนุรักษ์สืบสาน วัฒนธรรมท้องถิ่น อันดีงามให้คงอยู่ สืบไป	สำนักงาน การศึกษา
	รวม ๔ โครงการ			๒๕๐,๐๐๐	๒๕๐,๐๐๐	๒๕๐,๐๐๐	๒๕๐,๐๐๐	๒๕๐,๐๐๐			

## รายละเอียดโครงการพัฒนา

แผนพัฒนาท้องถิ่น (พ.ศ. ๒๕๖๖ - ๒๕๗๐)

## องค์การบริหารส่วนตำบลบ้านยาง

- ก. ยุทธศาสตร์จังหวัดที่ ๔ การพัฒนาสิ่งแวดล้อมกับคุณภาพชีวิตที่ดี และมีศักยภาพในการแข่งขัน
- ข. ยุทธศาสตร์การพัฒนาขององค์กรปกครองส่วนท้องถิ่นในเขตจังหวัด ยุทธศาสตร์ที่ ๖ ตามการบริหารจัดการท้องถิ่นที่ดีตามหลักธรรมาภิบาล
๗. ยุทธศาสตร์ด้านการบริหารจัดการท้องถิ่นที่ดี
- ๗.๑ แผนงานบริหารงานทั่วไป

ที่	โครงการ	วัตถุประสงค์	เป้าหมาย (ผลผลิตของโครงการ)	งบประมาณ					ตัวชี้วัด (KPI)	ผลที่คาดว่าจะได้รับ	หน่วยงาน รับผิดชอบหลัก
				๒๕๖๖ (บาท)	๒๕๖๗ (บาท)	๒๕๖๘ (บาท)	๒๕๖๙ (บาท)	๒๕๗๐ (บาท)			
๑	โครงการจัดการเลือกตั้งผู้ว่าราชการจังหวัดและท้องถิ่น สมาชิกสภาท้องถิ่น	- เพื่อดำเนินการเลือกตั้งให้มีผู้บริหารท้องถิ่นและสมาชิกสภาท้องถิ่นตามระยะเวลาและจำนวนที่กฎหมายที่กำหนด - เพื่อส่งเสริมให้ประชาชนมีส่วนร่วมในการปกครองตามระบอบประชาธิปไตย	ประชาชนผู้มีสิทธิเลือกตั้งในเขต อบต.บ้านยาง	๕๐๐,๐๐๐	๕๐๐,๐๐๐	๕๐๐,๐๐๐	๕๐๐,๐๐๐	๕๐๐,๐๐๐	ประชาชนผู้มีสิทธิเลือกตั้งในเขต อบต.บ้านยาง	ท้องถิ่นมีผู้บริหารที่โปร่งใสและมีความซื่อสัตย์สุจริต มีส่วนร่วมในการพัฒนาท้องถิ่น	สำนักปลัด
๒	โครงการส่งเสริมสนับสนุนและพัฒนาระบบสืบโดยประชาชนตำบลบ้านยาง	- เพื่อเสริมสร้างความเข้มแข็งการปกครองระบอบประชาธิปไตย - สนับสนุนการมีส่วนร่วมของประชาชนในระดับตำบล	ประชาชนในพื้นที่ตำบลบ้านยาง	๕๐,๐๐๐	๕๐,๐๐๐	๕๐,๐๐๐	๕๐,๐๐๐	๕๐,๐๐๐	จำนวนผู้เข้าร่วมกิจกรรม	ประชาชนมีจิตสำนึกรักชาติ ศาสนา และพระมหากษัตริย์	สำนักปลัด

ที่...

ที่	โครงการ	วัตถุประสงค์	เป้าหมาย (ผลลัพธ์โครงการ)	งบประมาณ					ตัวชี้วัด (KPI)	ผลที่คาดว่าจะได้รับ	หน่วยงาน รับผิดชอบหลัก
				๒๕๖๖ (บาท)	๒๕๖๗ (บาท)	๒๕๖๘ (บาท)	๒๕๖๙ (บาท)	๒๕๗๐ (บาท)			
๓	โครงการอุดหนุนศูนย์ ปฏิบัติการร่วม ช่วยเหลือประชาชน ขององค์กรปกครอง ส่วนท้องถิ่น	เพื่อเป็นค่าใช้จ่ายใน การดำเนินงานของ ศูนย์ปฏิบัติการร่วม ช่วยเหลือประชาชน ขององค์กรปกครอง ส่วนท้องถิ่น (สถานที่ กลาง)	อุดหนุนงบประมาณให้กับ ศูนย์ปฏิบัติการร่วม ช่วยเหลือประชาชนของ องค์กรปกครองส่วน ท้องถิ่น	๒๐,๐๐๐	๒๐,๐๐๐	๒๐,๐๐๐	๒๐,๐๐๐	๒๐,๐๐๐	ร้อยละ ๑๐ ประสิทธิภาพการ ปฏิบัติงานของศูนย์ ปฏิบัติการร่วม ช่วยเหลือ ประชาชนของ องค์กรปกครอง ส่วนท้องถิ่น	ศูนย์ปฏิบัติการ ร่วมช่วยเหลือ ประชาชนของ องค์กรปกครอง ส่วนท้องถิ่น มี ประสิทธิภาพ	สำนักปลัด
๔	โครงการจัดทำสาร ประจำปีของ อบต. บ้านยาง	เพื่อประชาสัมพันธ์การ ปฏิบัติงานให้ ประชาชนทราบ	จัดทำวารสารประจำปี จำนวน ๑,๐๐๐ เล่ม	๓๐๐,๐๐๐	๓๐๐,๐๐๐	๓๐๐,๐๐๐	๓๐๐,๐๐๐	๓๐๐,๐๐๐	ประชาชนได้รับ ข่าวสารของ อบต. บ้านยาง	ประชาชน ได้รับ ข่าวสารของ อบต. บ้านยาง	สำนักปลัด
๕	โครงการประชุมเวที ประชาคมเพื่อจัดทำ แผนพัฒนาท้องถิ่น	เพื่อนำข้อมูลที่ได้มา จากการประชาคมไป จัดทำแผนพัฒนา ท้องถิ่น	จัดส่วนประชาคมระดับ ตำบล	๒๕,๐๐๐	๒๕,๐๐๐	๒๕,๐๐๐	๒๕,๐๐๐	๒๕,๐๐๐	อบต. นำข้อมูลที่ได้มา ได้มาจากการ ประชาคมมา บรรจุใน แผนพัฒนา ท้องถิ่นได้จัดทำ ประสิทธิภาพ	นำข้อมูลที่ได้มา จากการประชาคม ไปจัดทำ แผนพัฒนา ท้องถิ่นได้จัดทำ ประสิทธิภาพ	สำนักปลัด งานวิเคราะห์ นโยบายและแผน
๖	โครงการพัฒนา ศักยภาพผู้บริหาร สภา อบต. บ้านยาง พนักงานองค์การบริหารส่วนตำบลบ้าน ยาง	เพื่อเพิ่มคุณความรู้และ เพิ่มประสิทธิภาพการ ปฏิบัติงาน	ผู้บริหาร สมาชิกสภา ท้องถิ่น พนักงาน อบต. บ้านยาง จำนวน ๕๐ คน	๓๐๐,๐๐๐	๓๐๐,๐๐๐	๓๐๐,๐๐๐	๓๐๐,๐๐๐	๓๐๐,๐๐๐	จำนวนคนที่ได้ ศึกษา	การปฏิบัติงานของ อบต. บ้านยางมี ประสิทธิภาพและมี ประสิทธิภาพขึ้น	สำนักปลัด งานพัฒนา บุคคล

ที่...

ที่	โครงการ	วัตถุประสงค์	เป้าหมาย (ผลผลิตของโครงการ)	งบประมาณ					ตัวชี้วัด (KPI)	ผลที่คาดว่าจะได้รับ	หน่วยงาน รับผิดชอบหลัก
				๒๕๖๖ (บาท)	๒๕๖๗ (บาท)	๒๕๖๘ (บาท)	๒๕๖๙ (บาท)	๒๕๗๐ (บาท)			
๗	โครงการบูรณาการ จริยธรรม ผู้บริหาร สมาชิกสภา อบต. พนักงานส่วนตำบล ลูกจ้าง พนักงานจ้าง ขององค์การบริหาร ส่วนตำบลบ้านเกาะ	- เพื่อเป็นการปลูก จิตสำนึกการต่อต้าน การทุจริต - เพื่อเป็นการสร้าง จิตสำนึกและความ ตระหนักในการปฏิบัติ ราชการตามอำนาจ หน้าที่ให้เกิดประโยชน์ สุขแก่ประชาชน - เพื่อเป็นการสร้าง จิตสำนึกและความ ตระหนัก ในการ ประพฤติปฏิบัติตาม ประมวลจริยธรรม - เพื่อสร้างจิตสำนึก และความตระหนักที่ จะไม่กระทำการขัดกัน แก่ผลประโยชน์หรือมี ผลประโยชน์ทับซ้อน	ผู้บริหาร สมาชิกสภา อบต. พนักงานส่วน ตำบล ลูกจ้าง พนักงานจ้าง ของ องค์การบริหารส่วน ตำบลบ้านเกาะ	๒๐,๐๐๐ (บาท)	๒๐,๐๐๐ (บาท)	๒๐,๐๐๐ (บาท)	๒๐,๐๐๐ (บาท)	๒๐,๐๐๐ (บาท)	จำนวนผู้บริหาร สมาชิกสภา อบต. พนักงานส่วน ตำบล ลูกจ้าง พนักงานจ้างที่เข้า ร่วมกิจกรรม ร้อย ๘๕ ๖๐	- ผู้เข้าร่วมโครงการ ได้ รับ การ ปลูก จิตสำนึกการต่อต้าน การทุจริต - ผู้เข้าร่วมโครงการ ได้ รับ การ สร้าง จิตสำนึกและความ ตระหนัก ในการ ปฏิบัติราชการตาม อำนาจหน้าที่ - ผู้เข้าร่วมโครงการ ได้ รับ การ สร้าง จิตสำนึกและความ ตระหนัก ในการ ประพฤติปฏิบัติตาม ประมวลจริยธรรม - ผู้เข้าร่วมโครงการ ได้ รับ การ สร้าง จิตสำนึกและความ ตระหนัก ในการ ประพฤติปฏิบัติตาม ประมวลจริยธรรม	สำนักปลัด กองการศึกษา กองช่าง

แบบฟอร์มเบื้องต้น (พ.ศ. ๒๕๖๖-๒๕๖๗)

ที่	โครงการ	วัตถุประสงค์	เป้าหมาย (ผลลัพธ์โครงการ)	งบประมาณ					ตัวชี้วัด (KPI)	ผลที่คาดว่าจะได้รับ	หน่วยงาน รับผิดชอบหลัก
				๒๕๖๖ (บาท)	๒๕๖๗ (บาท)	๒๕๖๘ (บาท)	๒๕๖๙ (บาท)	๒๕๗๐ (บาท)			
๔	โครงการฝึกอบรมเพื่อพัฒนาองค์ความรู้เกี่ยวกับกฎบัตรงานของบุคลากร	เพื่อส่งเสริมและพัฒนาคุณภาพบุคลากรที่มีความรู้ ความรู้ และ มีประสิทธิภาพในการปฏิบัติงาน	ส่งเสริมบุคลากรที่มีความรู้ ความรู้ และ มีประสิทธิภาพในการปฏิบัติงาน	๓๐๐,๐๐๐	๓๐๐,๐๐๐	๓๐๐,๐๐๐	๓๐๐,๐๐๐	๓๐๐,๐๐๐	จำนวนบุคลากรที่เข้าร่วมอบรม	บุคลากรสามารถนำความรู้มาพัฒนา งานและพัฒนากิจการขึ้นต่อไป	สำนักปลัด ราชทัณฑ์ ๒๕๖๖
๕	โครงการปรับปรุงแผนที่ภาคีและทะเบียนทรัพย์สินเพื่อรองรับพระราชบัญญัติภาษีที่ดินและสิ่งปลูกสร้าง พ.ศ. ๒๕๖๖	เพื่อเพิ่มประสิทธิภาพในการจัดเก็บภาษี	ปรับปรุงแผนที่ภาคี และทะเบียนทรัพย์สินให้สมบูรณ์ยิ่งขึ้น และสามารถจัดเก็บภาษีได้มากขึ้น	๒๕๐,๐๐๐	๒๕๐,๐๐๐	๒๕๐,๐๐๐	๒๕๐,๐๐๐	๒๕๐,๐๐๐	ยศ. มีรายได้จากการจัดเก็บภาษีเพิ่มขึ้น ร้อยละ ๖๐	ยศ. มีรายได้จากการจัดเก็บภาษีเพิ่มขึ้น	กองคลัง งานจัดเก็บภาษี
๑๐	โครงการจัดเก็บภาษีที่ดิน	เพื่อให้ให้บริการประชาชนในการชำระภาษี	ออกหน่วยเคลื่อนที่ให้บริการให้บริการชำระภาษี หมู่ที่ ๑-๑๑	๓๐,๐๐๐	๓๐,๐๐๐	๓๐,๐๐๐	๓๐,๐๐๐	๓๐,๐๐๐	ยศ. สามารถจัดเก็บภาษีได้ครบถ้วนเวลาที่กำหนด	ยศ. สามารถจัดเก็บภาษีได้ครบถ้วนเวลาที่กำหนด	กองคลัง งานจัดเก็บภาษี
	รวม ๑๐ โครงการ			๑,๓๗๕,๐๐๐	๑,๓๗๕,๐๐๐	๑,๓๗๕,๐๐๐	๑,๓๗๕,๐๐๐	๑,๓๗๕,๐๐๐			

รายละเอียดโครงการพัฒนา  
แผนพัฒนาท้องถิ่น (พ.ศ. ๒๕๖๖ - ๒๕๗๐)  
องค์การบริหารส่วนตำบลบ้านยาง

- ก. ยุทธศาสตร์จังหวัดที่ ๔ การพัฒนาสังคมปลอดภัยคุณภาพชีวิตที่ดี และมีศักยภาพในการแข่งขัน
- ข. ยุทธศาสตร์การพัฒนาขององค์กรปกครองส่วนท้องถิ่นในเขตจังหวัด ยุทธศาสตร์ที่ ๖ ด้านการบริหารจัดการท้องถิ่นที่ติดตามหลักธรรมาภิบาล
๓. ยุทธศาสตร์ระดับด้านการบริหารจัดการท้องถิ่นที่ดี

๓.๖ แผนงานอุตสาหกรรมและการโยธา

ที่	โครงการ	วัตถุประสงค์	เป้าหมาย (ผลผลิตของโครงการ)	งบประมาณ					ตัวชี้วัด (KPI)	ผลที่คาดว่าจะได้รับ	หน่วยงาน รับผิดชอบหลัก
				๒๕๖๖ (บาท)	๒๕๖๗ (บาท)	๒๕๖๘ (บาท)	๒๕๖๙ (บาท)	๒๕๗๐ (บาท)			
๑	โครงการก่อสร้าง/ปรับปรุง/ต่อเติมอาคารสำนักงาน อบต.บ้านยาง	เพื่อให้มีพื้นที่ในการปฏิบัติงานบริการประชาชนให้สะดวกสบาย	ก่อสร้างปรับปรุง/ต่อเติมอาคารสำนักงาน อบต.บ้านยาง	๓,๐๐๐,๐๐๐	๓,๐๐๐,๐๐๐	๓,๐๐๐,๐๐๐	๓,๐๐๐,๐๐๐	๓,๐๐๐,๐๐๐	อบต.บ้านยาง/ข้อมูลที่นำมาจากการประชุมประชาคมไปบว จ. ในแผนพัฒนาท้องถิ่นไม่บ่อยกว่าร้อยละ ๕๐	นำข้อมูลที่ได้มาจัดทำแผนพัฒนาท้องถิ่นได้ค่ามีประสิทธิภาพ	กองช่าง
๒	โครงการซ่อมแซมสำนักงาน อบต.บ้านยาง	เพื่อให้อาคารสำนักงานอยู่ในสภาพที่ดี สามารถใช้งานได้	ซ่อมแซมสำนักงาน อบต.บ้านยาง เช่น ประตู ฝ้า ผนัง ผนังต่าง ฝ้าเพดาน ฯลฯ	๓๐๐,๐๐๐	๓๐๐,๐๐๐	๓๐๐,๐๐๐	๓๐๐,๐๐๐	๓๐๐,๐๐๐	อาคารที่ได้รับการซ่อมแซม	อาคารสำนักงาน อยู่ในสภาพที่ดี สามารถใช้งานได้ ในการให้บริการประชาชน	กองช่าง

ที่	โครงการ	วัตถุประสงค์	เป้าหมาย (ผลผลิตของโครงการ)	งบประมาณ					ตัวชี้วัด (KPI)	ผลที่คาดว่าจะได้รับ	หน่วยงาน รับผิดชอบหลัก
				งบจ.บ. (บาท)	งบจ.พ. (บาท)	งบจ.ค. (บาท)	งบจ.ด. (บาท)	งบจ.อ. (บาท)			
๓	โครงการปรับปรุงภูมิทัศน์ อบต.บ้านขาม	เพื่อให้ อบต.บ้านขามมีภูมิทัศน์ที่สวยงามระเบียบเรียบร้อย	จัดทำสวนพุ่ม และซื้อต้นไม้ หรือปรับปรุงสถานที่บริเวณรอบอาคารสำนักงาน	๓๐๐,๐๐๐	๓๐๐,๐๐๐	๓๐๐,๐๐๐	๓๐๐,๐๐๐	๓๐๐,๐๐๐	จำนวนสวนและต้นไม้ที่มีการจัดซื้อ	อบต.บ้านขามมีภูมิทัศน์ที่สวยงาม ระเบียบเรียบร้อย	กองช่าง
๔	โครงการซ่อมแซมอาคารจัดเก็บพัสดุ	เพื่อให้สถานที่จัดเก็บพัสดุให้เป็นระเบียบเรียบร้อยและมีความมั่นคง	ซ่อมแซมอาคารจัดเก็บพัสดุ เช่น หลังคา ฝ้า	๒๐๐,๐๐๐	๒๐๐,๐๐๐	๒๐๐,๐๐๐	๒๐๐,๐๐๐	๒๐๐,๐๐๐	อาคารที่ได้รับการซ่อมแซม	มีสถานที่จัดเก็บพัสดุ ให้เป็นระเบียบและมีควมมั่นคง	กองช่าง
<b>รวม ๔ โครงการ</b>				๕๐๐,๐๐๐	๕๐๐,๐๐๐	๕๐๐,๐๐๐	๕๐๐,๐๐๐	๕๐๐,๐๐๐			



บัญชีครุภัณฑ์

แบบพัฒนาท้องถิ่น (พ.ศ. ๒๕๖๖ - ๒๕๖๗)

องค์การบริหารส่วนตำบลบ้านยาง

หน้า ๑๒

ที่	แผนงาน	หมวด	ประเภท	เป้าหมาย (ผลผลิตของ ครุภัณฑ์)	งบประมาณ					หน่วยงาน รับผิดชอบ หลัก
					๒๕๖๖ (บาท)	๒๕๖๗ (บาท)	๒๕๖๘ (บาท)	๒๕๖๙ (บาท)	๒๕๗๐ (บาท)	
๑	แผนงาน ยุทธศาสตร์รวมการ โยธา	ค่าครุภัณฑ์	ครุภัณฑ์การเกษตร	เพื่อจัดซื้อปั้มน้ำบาดาล (ซีพีแมจิสติก) เป็นเครื่องสูบน้ำแบบจุ่มได้น้ำขนาด ๓.๕ นิ้ว ๒ แรงม้า พร้อมอุปกรณ์ ประกอบของปั้มน้ำ จำนวน ๑ เครื่อง	๒๕,๐๐๐	๒๕,๐๐๐	๒๕,๐๐๐	๒๕,๐๐๐	๒๕,๐๐๐	กองช่าง
๒	แผนงาน ยุทธศาสตร์รวมการ โยธา	ค่าครุภัณฑ์	ครุภัณฑ์การเกษตร	เพื่อจัดซื้อปั้มน้ำด้วยไฟฟ้าแบบ หอยโข่ง สูบน้ำได้ ๕๕๐ ลิตรต่อนาที ๑. เป็นเครื่องสูบน้ำแบบหอยโข่ง ใช้ มอเตอร์ไฟฟ้า ๒. ขนาดท่อส่งไม่น้อยกว่า ๒ นิ้ว (๕๐ มิลลิเมตร) ๓. สูบน้ำได้ไม่น้อยกว่าตามปริมาณที่ กำหนด ๔. สูบน้ำได้สูงไม่น้อยกว่า ๙ เมตร หรือปริมาณ ๓๐ ฟุต ๕. อุปกรณ์ประกอบของเครื่องสูบน้ำ และขอมอเตอร์ไฟฟ้าต้องมีครบชุด พร้อมทั้งใช้งานได้	๓๑,๐๐๐	๓๑,๐๐๐	๓๑,๐๐๐	๓๑,๐๐๐	๓๑,๐๐๐	กองช่าง
				รวม	๓๕,๐๐๐	๓๕,๐๐๐	๓๕,๐๐๐	๓๕,๐๐๐	๓๕,๐๐๐	

#### ส่วนที่ ๔ การติดตามและประเมินผล

##### (๑) การติดตามและประเมินผลยุทธศาสตร์

ในการจัดทำแผนพัฒนาท้องถิ่นนั้น จะต้องมีการติดตามและประเมินผลแผนพัฒนา โดยจะต้องติดตามและประเมินยุทธศาสตร์ ตามระเบียบกระทรวงมหาดไทยว่าด้วยการจัดทำแผนขององค์กรปกครองส่วนท้องถิ่น พ.ศ. ๒๕๔๘ และที่แก้ไขเพิ่มเติม(ฉบับที่ ๓) พ.ศ. ๒๕๖๑ หมวด๖ ข้อ ๒๔ ในการประเมินแผนนั้นจะต้อง ดำเนินการประเมินคุณภาพของแผนยุทธศาสตร์การพัฒนาคตามแนวทางการติดตามและประเมินผลยุทธศาสตร์เพื่อสอดคล้องแผนพัฒนาท้องถิ่นขององค์กรปกครองส่วนท้องถิ่น

##### (๒) การติดตามและประเมินผลโครงการ

ในการจัดทำแผนพัฒนาท้องถิ่นนั้น จะต้องมีการติดตามและประเมินผลแผนพัฒนา โดยจะต้องติดตามและประเมินยุทธศาสตร์ ตามระเบียบกระทรวงมหาดไทย ว่าด้วยการจัดทำแผนขององค์กรปกครองส่วนท้องถิ่น พ.ศ. ๒๕๔๘ และที่แก้ไขเพิ่มเติม (ฉบับที่ ๓) พ.ศ. ๒๕๖๑ หมวด ๖ ข้อ ๒๔ ในการประเมินแผนนั้นจะต้อง ดำเนินการประเมินคุณภาพของแผนยุทธศาสตร์การพัฒนาคตามแนวทางการติดตามและประเมินผลยุทธศาสตร์เพื่อสอดคล้องแผนพัฒนาท้องถิ่นขององค์กรปกครองส่วนท้องถิ่น

##### (๓) สรุปผลการพัฒนาท้องถิ่น จากแผนพัฒนาท้องถิ่น พ.ศ. ๒๕๖๑ - ๒๕๖๕

###### ๓.๑ การวัดผลในเชิงปริมาณและเชิงคุณภาพ

###### (๓) การวัดผลในเชิงปริมาณ

ตามที่อบต.ได้ดำเนินการจัดทำแผนพัฒนาขึ้นมาเพื่อใช้เป็นเครื่องมือในการพัฒนาองค์การบริหารส่วนตำบลให้บรรลุเป้าหมายที่วางไว้ เกิดประสิทธิภาพประสิทธิผลสูงสุดในการแก้ไขปัญหาให้กับประชาชน ในการจัดทำแผนพัฒนานั้นจะต้องมีการติดตามและประเมินแผนพัฒนา ตามระเบียบกระทรวงมหาดไทย ว่าด้วยการจัดทำแผนขององค์กรปกครองส่วนท้องถิ่น พ.ศ. ๒๕๔๘ และที่แก้ไขเพิ่มเติม (ฉบับที่ ๓) พ.ศ. ๒๕๖๑ หมวด๖ ข้อ ๒๔ โดยคณะกรรมการติดตามและประเมินแผนพัฒนาเป็นผู้ดำเนินการติดตามและประเมินผลแผนพัฒนา ซึ่งคณะกรรมการจะต้องดำเนินการกำหนดแนวทาง วิธีการในการติดตามและประเมินผลแผนพัฒนาดำเนินการติดตามและประเมินผลแผนพัฒนา รายงานผลและเสนอความเห็นซึ่งได้จากการติดตามและประเมินผลแผนพัฒนาต่อผู้บริหารท้องถิ่น เพื่อให้ผู้บริหารท้องถิ่นเสนอต่อสภาท้องถิ่นและคณะกรรมการพัฒนาท้องถิ่น พร้อมทั้งประกาศผลการติดตามและประเมินผลแผนพัฒนาให้ประชาชนในท้องถิ่นทราบในที่เปิดเผยภายในสิบห้าวันนับแต่วันรายงานผลและเสนอความเห็นดังกล่าวและต้องปิดประกาศไว้เป็นระยะเวลาไม่น้อยกว่าสามสิบวันโดยอย่างน้อยปีละหนึ่งครั้งภายในเดือนธันวาคมของทุกปี

โดยเครื่องมือที่ใช้ในการติดตามและประเมินผลในเชิงปริมาณ มีดังนี้

แบบที่ ๑ การกำกับกับการจัดทำแผนยุทธศาสตร์ขององค์กรปกครองส่วนท้องถิ่น

แบบที่ ๒ แบบติดตามผลการดำเนินงานขององค์กรปกครองส่วนท้องถิ่น

แบบที่ ๓/๑ แบบประเมินผลการดำเนินงานตามแผนยุทธศาสตร์

แบบประเมินคุณภาพของแผนพัฒนา

แจ้งตามหนังสือกระทรวงมหาดไทย ที่ มท ๐๘๑๐.๒/ว ๐๗๐๓ ลงวันที่ ๒ กุมภาพันธ์ ๒๕๕๘ เรื่อง แนวทางและหลักเกณฑ์การจัดทำและประสานแผนสามปีขององค์กรปกครองส่วนท้องถิ่นข้อ ๗ การวัดคุณภาพของแผนพัฒนาท้องถิ่น ตามนัยหนังสือกระทรวงมหาดไทย ด่วนที่สุด ที่ มท ๐๘๑๐.๒/ว ๘๘๓๐ ลงวันที่ ๒๒ พฤศจิกายน ๒๕๕๖ ให้แล้วเสร็จภายใน ๓๕ วัน นับแต่วันประกาศใช้แผนพัฒนาท้องถิ่น)

การติดตามและประเมินผลด้วยระบบ e-plan (www.dla.go.th)

(๒) การวัดผลในเชิงคุณภาพ

การวัดผลเชิงคุณภาพ อบต.ใช้การสำรวจความพึงพอใจในการวัดผลเชิงคุณภาพโดยภาพรวม โดยได้มีการประเมินความพึงพอใจ ซึ่งการประเมินความพึงพอใจทำให้ทราบถึงผลเชิงคุณภาพในการดำเนินงานของตำบลในภาพรวม

โดยเครื่องมือที่ใช้ในการประเมินความพึงพอใจ มีดังนี้

แบบที่ ๓/๒ แบบประเมินความพึงพอใจต่อผลการดำเนินงานของอบต.

แบบที่ ๓/๓ แบบประเมินความพึงพอใจของประชาชนที่มีต่อการให้บริการ

(๔) ข้อเสนอแนะในการจัดทำแผนพัฒนาท้องถิ่นในอนาคต

๓) ผลกระทบนำไปสู่ออนาคต

๓.๑) เกิดการพัฒนาที่ล่าช้า เพราะการดำเนินงานต่างๆ ขององค์กรปกครองส่วนท้องถิ่นต้องผ่านกระบวนการหลายขั้นตอน สลับซับซ้อน

๓.๒) ประชาชนอาจเกิดความเบื่อหน่ายกับกระบวนการจัดทำแผนที่มีความยุ่งยากมากขึ้น

๓.๓) ปัญหาอาจไม่ได้รับการแก้ไขอย่างตรงจุดเพราะข้อจำกัดของระเบียบกฎหมายที่ทำให้ได้ยากและบางเรื่องอาจทำไม่ได้

๒) ข้อเสนอแนะ ผลจากการพัฒนา

๒.๑) การจัดทำแผนพัฒนาท้องถิ่นควรพิจารณาใช้แผนยุทธศาสตร์การพัฒนามาเป็นกรอบในการจัดทำแผนพัฒนาท้องถิ่นสี่ปีและให้มีความสอดคล้องกัน

๒.๒) การจัดทำแผนพัฒนาท้องถิ่นควรพิจารณางบประมาณและคำนึงถึงสถานะการคลังในการพิจารณาโครงการ/กิจกรรม ที่จะบรรจุในแผนพัฒนาถิ่น

๒.๓) ควรเร่งรัดให้มีการดำเนินโครงการ/กิจกรรม ที่ตั้งในข้อบัญญัติงบประมาณรายจ่ายให้สามารถดำเนินการได้ในปีงบประมาณนั้น

๒.๔) อบต.ควรพิจารณาใช้งบประมาณให้เพียงพอและเหมาะสมกับกับภารกิจและด้านที่จำเป็นต้องดำเนินการ ซึ่งจะช่วยลดปัญหาในการโอนเพิ่ม โอนลด โอนตั้งจ่ายรายการใหม่