

แผนพัฒนาท้องถิ่น

(พ.ศ.๒๕๖๖-๒๕๗๐)

เพิ่มเติม/เปลี่ยนแปลง ครั้งที่ ๑/๒๕๖๘



องค์การบริหารส่วนตำบลบ้านยาง
อำเภอคีรีรัฐนิคม จังหวัดสุราษฎร์ธานี

งานวิเคราะห์นโยบายและแผน
สำนักปลัด องค์การบริหารส่วนตำบลบ้านยาง
อำเภอคีรีรัฐนิคม จังหวัดสุราษฎร์ธานี
โทรศัพท์/โทรสาร ๐-๗๗๓๙-๑๒๑๒



ประกาศองค์การบริหารส่วนตำบลบ้านยาง
เรื่อง ประกาศใช้แผนพัฒนาท้องถิ่น (พ.ศ.๒๕๖๖-๒๕๗๐) เพิ่มเติม/เปลี่ยนแปลง ครั้งที่ ๑/๒๕๖๘

ตามที่องค์การบริหารส่วนตำบลบ้านยางได้จัดทำแผนพัฒนาท้องถิ่น (พ.ศ.๒๕๖๖-๒๕๗๐) เพิ่มเติม/เปลี่ยนแปลง ครั้งที่ ๑/๒๕๖๘ ขึ้น โดยอาศัยอำนาจตามความในระเบียบกระทรวงมหาดไทยว่าด้วยการจัดทำแผนพัฒนาขององค์กรปกครองส่วนท้องถิ่น พ.ศ. ๒๕๔๘ แก้ไขเพิ่มเติม (ฉบับที่ ๒) พ.ศ. ๒๕๕๙ (ฉบับที่ ๓) พ.ศ. ๒๕๖๑ โดยได้รับความเห็นชอบจากสภาองค์การบริหารส่วนตำบลบ้านยาง ในการประชุมสภาสมัยสามัญ สมัยที่ ๑ ประจำปี พ.ศ.๒๕๖๘ เมื่อวันที่ ๒๘ กุมภาพันธ์ ๒๕๖๘ นั้น

อาศัยอำนาจตามความในหมวดที่ ๔ ข้อ ๒๒ แห่งระเบียบกระทรวงมหาดไทยว่าด้วยการจัดทำแผนขององค์กรปกครองส่วนท้องถิ่น พ.ศ. ๒๕๔๘ แก้ไขเพิ่มเติม (ฉบับที่ ๒) พ.ศ. ๒๕๕๙ (ฉบับที่ ๓) พ.ศ. ๒๕๖๑ จึงขอประกาศใช้แผนพัฒนาท้องถิ่น (พ.ศ. ๒๕๖๖ - ๒๕๗๐) เพิ่มเติม/เปลี่ยนแปลง ครั้งที่ ๑/๒๕๖๘ เพื่อใช้เป็นแนวทางในการพัฒนาในปีงบประมาณ พ.ศ. ๒๕๖๐ - ๒๕๗๐ ต่อไปรายละเอียดตามเอกสารที่แนบมาพร้อมนี้

จึงประกาศให้ทราบโดยทั่วกัน

ประกาศ ณ วันที่ ๒๘ กุมภาพันธ์ พ.ศ. ๒๕๖๘

(นายชัยณรงค์ นวลมุสิก)
นายกองค์การบริหารส่วนตำบลบ้านยาง

เค้าโครงแผนพัฒนาท้องถิ่น
(พ.ศ. ๒๕๖๖ - ๒๕๗๐)
ขององค์กรปกครองส่วนท้องถิ่น

ส่วนที่ ๑ สภาพทั่วไปและข้อมูลพื้นฐาน

- (๑) ด้านกายภาพ
- (๒) ด้านการเมือง/การปกครอง
- (๓) ประชากร
- (๔) สภาพทางสังคม
- (๕) ระบบบริการพื้นฐาน
- (๖) ระบบเศรษฐกิจ
- (๗) ศาสนา ประเพณี วัฒนธรรม
- (๘) ทรัพยากรธรรมชาติ
- (๙) อื่น ๆ (ถ้ามีระบุด้วย)

ส่วนที่ ๒ ยุทธศาสตร์องค์กรปกครองส่วนท้องถิ่น

- (๑) ความสัมพันธ์ระหว่างแผนพัฒนาระดับมหภาค
- (๒) ยุทธศาสตร์ขององค์กรปกครองส่วนท้องถิ่น
- (๓) การวิเคราะห์เพื่อพัฒนาท้องถิ่น

ส่วนที่ ๓ การนำแผนพัฒนาท้องถิ่นไปสู่การปฏิบัติ

- (๑) ยุทธศาสตร์การพัฒนาและแผนงาน
- (๒) บัญชีโครงการพัฒนาท้องถิ่น

ส่วนที่ ๔ การติดตามและประเมินผล

- (๑) การติดตามและประเมินผลยุทธศาสตร์
- (๒) การติดตามและประเมินผลโครงการ
- (๓) สรุปผลการพัฒนาท้องถิ่น
- (๔) ข้อเสนอแนะในการจัดทำแผนพัฒนาท้องถิ่นในอนาคต

แผนพัฒนาท้องถิ่น (พ.ศ. ๒๕๖๖ - ๒๕๗๐) ขององค์การบริหารส่วนตำบลบ้านยาง อำเภอกีรีรัฐนิคม จังหวัดสุราษฎร์ธานี

ส่วนที่ ๑ สภาพทั่วไปและข้อมูลพื้นฐาน

(๑) ด้านกายภาพ

๑) ที่ตั้งของหมู่บ้านหรือชุมชนหรือตำบล (แผนที่ประกอบ)

ตำบลบ้านยาง เป็นตำบลในเขตการปกครองอำเภอกีรีรัฐนิคม ตั้งอยู่ด้านทิศตะวันออกของ ที่ว่าการอำเภอกีรีรัฐนิคมห่างจากตัวอำเภอกีรีรัฐนิคมที่ไกลที่สุด ประมาณ ๕ กิโลเมตร ส่วนที่ไกลที่สุด ประมาณ ๑๕ กิโลเมตร มีพื้นที่ประมาณ ๖๕.๖๐ ตารางกิโลเมตร หรือประมาณ ๔๕,๗๘๘ ไร่ องค์การบริหารส่วนตำบล บ้านยาง ตั้งอยู่ที่ หมู่ที่ ๑ ตำบลบ้านยาง อำเภอกีรีรัฐนิคม จังหวัดสุราษฎร์ธานี มีอาณาเขตติดต่อกับพื้นที่ ต่างๆ ดังนี้

- ทิศเหนือ ติดกับตำบลน้ำหัก
- ทิศใต้ ติดกับตำบลท่าขนอนและแม่น้ำพุมดวง
- ทิศตะวันออก ติดกับตำบลท่ากระดาน
- ทิศตะวันตก ติดกับตำบลท่าขนอน

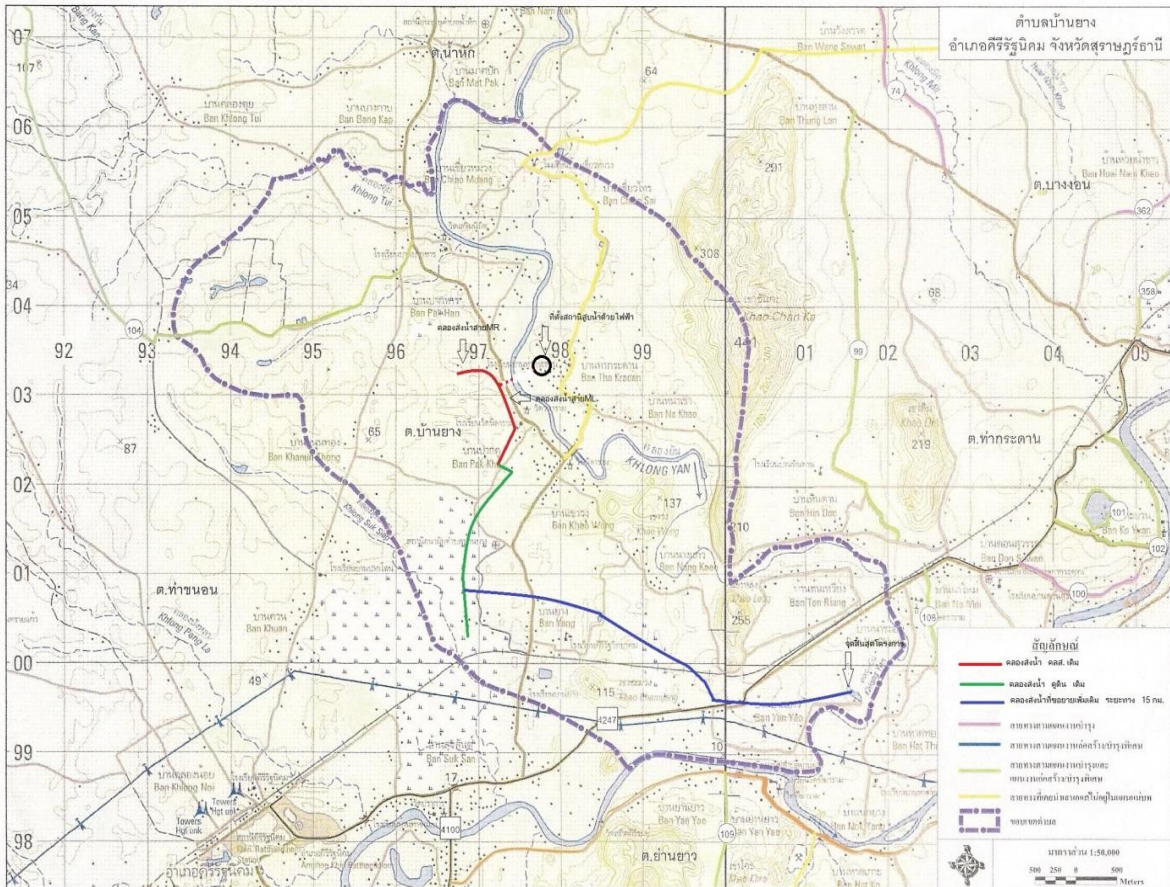

๒) ลักษณะภูมิประเทศ

สภาพพื้นที่และลักษณะภูมิประเทศของตำบลบ้านยาง ส่วนใหญ่เป็นที่ราบสูงและที่ราบต่ำ บางส่วนริมฝั่งแม่น้ำคลองยัน พื้นที่เหมาะสำหรับทำการเกษตร เช่น ทำสวนยางพารา ทำสวนผลไม้ ปลูกผัก ปลูกปาล์ม น้ำมัน ปลูกพืชไร่ และมีบางส่วนสามารถทำนาได้ประมาณ ๗ % ของพื้นที่ทั้งหมดของตำบลบ้านยาง พื้นที่ทำนา มีอยู่หมู่ที่ ๑,๓,๕,๖,๙ ทุ่งนาที่ทำอยู่ประจำ คือ หมู่ที่ ๑ และหมู่ที่ ๖ พื้นที่แม่น้ำคลองยัน ไหลผ่าน คือ หมู่ที่ ๒,๖,๗,๙,๑๐,๔ คลองพุมดวงไหลผ่าน หมู่ที่ ๓ และมีภูเขาขนาดเล็กในพื้นที่หลายลูก เช่น

เขาหลวง	ตั้งอยู่	เขตหมู่ที่ ๕ และหมู่ที่ ๔
เขาทะเล	ตั้งอยู่	เขตหมู่ที่ ๕ จุดแม่น้ำคลองยัน
เขาซังกะ	ตั้งอยู่	เขตหมู่ที่ ๗,๑๐,๘,๑๑
เขาวง	ตั้งอยู่	เขตหมู่ที่ ๙
ถ้ำฤๅษี	ตั้งอยู่	เขตหมู่ที่ ๙
ถ้ำแก้ว	ตั้งอยู่	เขตหมู่ที่ ๕
ถ้ำหนองไหล	ตั้งอยู่	เขตหมู่ที่ ๑๑

ลักษณะทางน้ำของตำบลบ้านยาง ทางน้ำสายสำคัญ ได้แก่คลองยัน คลองดินแดง คลองหมวง คลองสุกเสียบ คลองชะอม คลองกาซี คลองมังคลี คลองบางซังกะ และคลองปาตู

คลองยัน ต้นกำเนิดจากตำบลน้ำหัก มีทิศทางการไหล จากทิศเหนือไปทางทิศใต้ ไหลผ่าน หมู่ที่ ๘ บ้านเขี้ยวหมวง หมู่ที่ ๒ บ้านปากหาร หมู่ที่ ๑๑บ้านเขี้ยวไทร หมู่ที่ ๗ บ้านท่ากระดาน หมู่ที่ ๖ บ้านปากคู หมู่ที่ ๙ บ้านเขาวง หมู่ที่ ๑๐ บ้านหน้าเขา หมู่ที่ ๕ บ้านนางแก้ว หมู่ที่ ๔ บ้านต้นเหรียญ หมู่ที่ ๓ บ้านย่านยาว แล้วไหลลงคลองพุมดวง บริเวณหมู่ที่ ๓ บ้านย่านยาว

คลองดินแดง ต้นกำเนิดจากเขาวง มีทิศทางการไหลคดเคี้ยวจากทิศตะวันออกเฉียงเหนือสู่ตะวันตกเฉียงใต้ไหลผ่านหมู่ที่ ๑ บ้านยาง แล้วเปลี่ยนทิศทางการไหลเป็นทิศตะวันตกไปทางทิศใต้ผ่านหมู่ที่ ๕ บ้านนางแก้ว แล้วไหลสู่คลองพุมดวง

คลองหมวง ต้นกำเนิดจากอ่างเก็บน้ำในตำบลท่าขนอน มีทิศทางการไหลจากทิศตะวันตกไปทางทิศตะวันออกเฉียงเหนือ ไหลผ่านหมู่ ๒ บ้านปากหาร แล้วไหลลงคลองยัน

คลองสุกเสียบ ต้นกำเนิดจากตำบลท่าขนอน มีทิศทางการไหลจากทิศตะวันตกเฉียงเหนือไปทางทิศตะวันตกเฉียงใต้ ไหลผ่านหมู่ ๑ บ้านยาง หมู่ ๓ บ้าน ย่านยาว แล้วไหลลงคลองพุมดวง

คลองชะอม ต้นกำเนิดจากเขาจังกะ มีทิศทางการไหลจากทิศเหนือไปทางทิศใต้ ไหลผ่านหมู่ ๗ บ้าน ท่ากระดาน หมู่ ๑๐ บ้านหน้าเขา แล้วไหลลงคลองยัน

คลองกาซี ต้นกำเนิดจากหมู่ ๖ บ้านปากคู มีทิศทางการไหลจากทิศตะวันตกไปทางทิศตะวันออก ไหลผ่านหมู่ ๖ บ้านปากคู หมู่ ๙ บ้านเขาวง แล้วไหลลงคลองยัน

คลองมังคลี ต้นกำเนิดจากตำบลน้ำหักมีทิศทางการไหลจากทิศตะวันออกเฉียงเหนือไปทางทิศตะวันตก ไหลผ่านหมู่ ๘ บ้านเขี้ยวหมวง แล้วไหลลงคลองยัน

คลองบางซังกะ ต้นกำเนิดจากตำบลน้ำหัก มีทิศทางการไหลจากทิศตะวันออกเฉียงเหนือไปทางทิศตะวันตกเฉียงใต้ ไหลผ่านหมู่ ๑๑ บ้านเขี้ยวไทร แล้วไหลลงคลองยัน

คลองปาตู ต้นกำเนิดจากหมู่ ๘ บ้านเขี้ยวหมวง มีทิศทางการไหลจากทิศเหนือไปทางทิศใต้ ไหลผ่านหมู่ ๘ บ้านเขี้ยวหมวง หมู่ ๑๑ บ้านเขี้ยวไทร แล้วไหลลงคลองยัน

๓) ลักษณะภูมิอากาศ

สภาพภูมิอากาศของตำบลบ้านยางได้รับอิทธิพลจากมรสุมตะวันตกเฉียงใต้ที่พัดมาจากมหาสมุทรอินเดีย รวมทั้งมรสุมตะวันออกเฉียงเหนือที่พัดผ่านอ่าวไทย ดังนั้น จึงทำให้มีช่วงฤดูฝนยาวนานมาก โดยกินระยะเวลาตั้งแต่เดือนพฤษภาคมจนถึงเดือนมกราคม

ฤดูร้อน เริ่มตั้งแต่เดือนกุมภาพันธ์ ถึงเดือนเมษายน หลังจากสิ้นสุดฤดูมรสุม ตะวันออกเฉียงเหนือแล้วอากาศจะเริ่มร้อน และจะมีอากาศร้อนจัดที่สุดในเดือนเมษายน แต่ไม่ร้อนมากนัก เนื่องจากภูมิประเทศเป็นคาบสมุทรอยู่ใกล้ทะเลกระแสลมและไอน้ำจากทะเลทำให้อากาศคลายร้อนลงไปมาก มีอุณหภูมิเฉลี่ย ๒๗.๕ องศาเซลเซียส อุณหภูมิสูงสุด ๓๙.๗ องศาเซลเซียส และอุณหภูมิต่ำสุด ๑๕.๕ องศาเซลเซียส

ฤดูฝนเริ่มตั้งแต่เดือนพฤษภาคม ถึงเดือนมกราคม ช่วงที่ลมมรสุมตะวันตกเฉียงใต้ ซึ่งเป็นลมร้อนและชื้นจากมหาสมุทรอินเดียพัดปกคลุมประเทศไทย ทำให้มีฝนตกทั่วไป และในช่วงฤดูฝนยังมีร่องความกดอากาศต่ำปกคลุมภาคใต้เป็นระยะๆ อีกด้วย จึงทำให้มีฝนตกมากและเนื่องจากอยู่ทางด้านตะวันออกของภาคใต้จึงได้รับอิทธิพลจากลมมรสุมตะวันออกเฉียงเหนือที่พัดผ่านอ่าวไทย ทำให้มีฝนตกมากระหว่างเดือนพฤศจิกายนและธันวาคมอีกช่วงหนึ่งด้วย เดือนที่มีฝนตกมากที่สุดคือเดือนพฤศจิกายน ปริมาตร ๓๒๗.๑ มิลลิเมตร มีฝนทั้งหมด ๑๓๖.๔ วัน ปริมาณน้ำฝนเฉลี่ยรายปี ๑,๖๗๐.๒ มิลลิเมตร

๔) ลักษณะของดิน

สภาพพื้นที่ของตำบลบ้านยาง ส่วนใหญ่เป็นพื้นที่เหมาะสำหรับการเกษตร เช่น ทำสวนยางพารา ทำสวนผลไม้ ปลูกผักปลูกปาล์มน้ำมัน ปลูกพืชไร่ และมีบางส่วนสามารถทำนาได้ประมาณ ๗ % ของพื้นที่ทั้งหมดของตำบลบ้านยาง

(๒) ด้านการเมือง/การปกครอง

๑) โครงสร้างการบริหารงาน

๑.๑ ฝ่ายนิติบัญญัติ

สภาองค์การบริหารส่วนตำบลบ้านยาง ทำหน้าที่ฝ่ายนิติบัญญัติ ประกอบด้วย สมาชิกสภาองค์การบริหารส่วนตำบลบ้านยาง จำนวน ๑๑ คน เลือกตั้งโดยราษฎรผู้มีสิทธิเลือกตั้งตามกฎหมายมีวาระดำรงตำแหน่ง ๔ ปี มีประธานสภา ๑ คน รองประธานสภา ๑ คน และเลขานุการสภา ๑ คน

๑.๒ ฝ่ายบริหาร

องค์การบริหารส่วนตำบลบ้านยาง ประกอบด้วย นายกองค้การบริหารส่วนตำบลบ้านยาง เป็นฝ่ายบริหารทางด้านนโยบาย มีรองนายกองค้การบริหารส่วนตำบลบ้านยาง จำนวน ๒ คน เป็นผู้ช่วย และฝ่ายปฏิบัติงานประจำมีปลัดองค์การบริหารส่วนตำบลบ้านยาง เป็นผู้บังคับบัญชาสูงสุด (ปัจจุบันตำแหน่งนี้ว่างรองปลัดนายกองค้การบริหารส่วนตำบลบ้านยางจึงเป็นรักษาราชการแทน) นอกจากนี้มีพนักงานส่วนตำบลและพนักงานจ้างเป็นฝ่ายปฏิบัติติดตามนโยบายที่นายกองค้การบริหารส่วนตำบลบ้านยาง มอบหมายงานให้เป็นไปตามระเบียบแบบแผนที่กำหนด แบ่งเป็นส่วนต่างๆ ๓ กอง ได้แก่

๑. สำนักปลัด ๒. กองคลัง ๓. กองช่าง

๒) เขตการปกครอง

ตำบลบ้านยางแบ่งออกเป็น ๑๑ หมู่บ้าน ๑,๔๑๕ ครัวเรือน (ข้อมูลเดือนเมษายน ๒๕๖๔) ดังนี้

หมู่ที่ ๑	บ้านยาง	มี	๑๓๒	ครัวเรือน
หมู่ที่ ๒	บ้านปากหาร	มี	๑๕๘	ครัวเรือน
หมู่ที่ ๓	บ้านย่านยาว	มี	๒๐๑	ครัวเรือน
หมู่ที่ ๔	บ้านนาชะอม	มี	๑๒๘	ครัวเรือน
หมู่ที่ ๕	บ้านนางแก้ว	มี	๖๗	ครัวเรือน
หมู่ที่ ๖	บ้านปากคู	มี	๑๘๘	ครัวเรือน
หมู่ที่ ๗	บ้านท่ากระดาน	มี	๙๐	ครัวเรือน
หมู่ที่ ๘	บ้านเขี้ยวหมวง	มี	๑๔๕	ครัวเรือน

แผนพัฒนาท้องถิ่น (พ.ศ.๒๕๖๖-๒๕๗๐) (เพิ่มเติม/เปลี่ยนแปลงครั้งที่ ๑)

หมู่ที่ ๙ บ้านเขาวง	มี	๘๑	ครัวเรือน
หมู่ที่ ๑๐ บ้านหน้าเขา	มี	๑๑๙	ครัวเรือน
หมู่ที่ ๑๑ บ้านเขี้ยวไทร	มี	๑๐๖	ครัวเรือน

(๓) ประชากร

๑) ข้อมูลเกี่ยวกับจำนวนประชากร (ข้อมูลเปรียบเทียบย้อนหลัง ๓ - ๕ ปี และการคาดการณ์ในอนาคต)

หมู่บ้าน	ปี ๒๕๖๑		ปี ๒๕๖๒		ปี ๒๕๖๓		ปี ๒๕๖๔	
	ชาย	หญิง	ชาย	หญิง	ชาย	หญิง	ชาย	หญิง
หมู่ที่ ๑ บ้านยาง	๑๕๘	๑๕๑	๑๕๐	๑๔๗	๑๕๔	๑๕๖	๑๕๓	๑๕๕
หมู่ที่ ๒ บ้านปากหาร	๒๓๕	๑๙๗	๒๓๒	๒๐๑	๒๓๘	๒๐๒	๒๓๘	๒๐๓
หมู่ที่ ๓ ย่านยาว	๒๓๘	๒๔๕	๒๔๒	๒๖๑	๒๓๙	๒๕๔	๒๓๗	๒๔๙
หมู่ที่ ๔ บ้านต้นเหียง	๒๐๒	๑๙๙	๒๐๐	๑๙๖	๒๐๐	๑๘๖	๒๐๓	๑๙๒
หมู่ที่ ๕ บ้านนางแก้ว	๑๐๗	๑๐๗	๑๐๖	๑๐๙	๑๐๓	๑๐๕	๑๐๕	๑๐๓
หมู่ที่ ๖ บ้านปากหาร	๒๔๒	๒๖๔	๒๔๘	๒๕๘	๒๔๙	๒๕๘	๒๔๕	๒๕๗
หมู่ที่ ๗ บ้านท่ากระดาน	๑๔๖	๑๖๘	๑๔๗	๑๖๗	๑๔๓	๑๖๑	๑๔๒	๑๖๒
หมู่ที่ ๘ บ้านเขี้ยวหมวง	๑๗๒	๑๗๐	๑๗๒	๑๗๒	๑๖๖	๑๗๕	๑๖๕	๑๗๘
หมู่ที่ ๙ บ้านเขาวง	๑๑๒	๑๑๙	๑๑๓	๑๑๙	๑๐๘	๑๑๕	๑๑๑	๑๑๔
หมู่ที่ ๑๐ บ้านหน้าเขา	๑๓๐	๑๖๔	๑๓๔	๑๖๖	๑๔๑	๑๗๓	๑๔๑	๑๗๖
หมู่ที่ ๑๑ บ้านเขี้ยวไทร	๑๕๑	๑๕๔	๑๔๓	๑๕๔	๑๔๓	๑๕๔	๑๔๙	๑๖๑
รวม	๑,๘๙๓	๑,๙๓๘	๑,๘๘๗	๑,๙๕๐	๑,๘๘๔	๑,๙๓๙	๑,๘๘๙	๑,๙๕๐
รวมทั้งสิ้น	๓,๘๓๑		๓,๘๓๑		๓,๘๒๓		๓,๘๓๙	

๒) ช่วงอายุและจำนวนประชากร (ข้อมูล ณ เดือนเมษายน ๒๕๖๔)

ช่วงอายุ	จำนวนประชากร	
	เพศหญิง	เพศชาย
เยาวชน อายุต่ำกว่า ๑๘ ปี	๓๖๗	๓๓๖
ประชากร อายุ ๑๘-๖๐ ปี	๑,๒๑๕	๑,๒๑๓
ผู้สูงอายุ อายุมากกว่า ๖๐ ปี	๓๐๗	๔๐๑
รวม	๑,๘๘๙	๑,๙๕๐
รวมทั้งสิ้น	๓,๘๓๙	

(๔) สภาพทางสังคม

๑) การศึกษา (ข้อมูล ณ วันที่ ๑๖ มิถุนายน ๒๕๖๘)

๔.๑.๑ ศูนย์พัฒนาเด็กเล็ก จำนวน ๑ แห่ง (ศูนย์พัฒนาเด็กเล็กตำบลบ้านยาง)

- จำนวนเด็กนักเรียน ๒๖ คน แบ่งออกเป็น ชาย ๒๐ คน หญิง ๑๓ คน
- จำนวนครู ๑ คน
- จำนวนผู้ช่วยผู้ดูแลเด็ก ๑ คน

๔.๑.๒ โรงเรียนระดับประถมศึกษา จำนวน ๔ แห่ง

- ๑.โรงเรียนบ้านเขี้ยวหมวง จำนวนนักเรียน ๓๙ คน

ระดับ	ชาย	หญิง	รวม
อ.๑	-	-	-
อ.๒	๑	๒	๓
อ.๓	๑	๐	๑
ป.๑	๓	๔	๗
ป.๒	๔	๑	๕
ป.๓	๗	๓	๑๐
ป.๔	๕	๐	๕
ป.๕	๒	๔	๗
ป.๖	๑	๑	๒
รวม	๒๔	๑๕	๓๙

๒. โรงเรียนบ้านย่านยาว จำนวนนักเรียน ๓๖ คน

ระดับ	ชาย	หญิง	รวม
อ.๑	๐	๐	๑
อ.๒	๑	๑	๒
อ.๓	๑	๑	๒
ป.๑	๑	๓	๔
ป.๒	๓	๑	๔
ป.๓	๑	๕	๖
ป.๔	๒	๒	๔
ป.๕	๓	๖	๙
ป.๖	๑	๔	๕
รวม	๑๔	๓๐	๓๖

๔. ร.ร.วัดนิลาราม จำนวนนักเรียน ๑๒๕ คน

ระดับ	ชาย	หญิง	รวม
อ.๑	๐	๐	๐
อ.๒	๗	๘	๑๕
อ.๓	๙	๙	๑๘
ป.๑	๘	๑๐	๑๘
ป.๒	๑๒	๔	๑๖
ป.๓	๕	๔	๙
ป.๔	๘	๖	๑๔
ป.๕	๖	๘	๑๔
ป.๖	๘	๑๓	๒๑
รวม	๖๓	๖๒	๑๒๕

๔.๑.๓ โรงเรียนเอกชน จำนวน ๑ แห่ง

๑) โรงเรียนอนุบาลวิเศษฯ ตั้งอยู่หมู่ที่ ๒

ระดับ	ชาย	หญิง	รวม
เตรียมอนุบาล	๔	๘	๑๒
อ.๑	๑๒	๑๔	๒๖
อ.๒	๑๙	๑๐	๒๙
อ.๓	๒๒	๑๘	๔๐
ป.๑	๒๓	๑๗	๔๐
ป.๒	๑๘	๒๕	๔๓
ป.๓	๑๙	๒๐	๓๙
ป.๔	๑๖	๙	๒๕
ป.๕	๒๐	๒๐	๔๐
ป.๖	๑๘	๑๕	๓๓
รวม	๑๗๑	๑๕๖	๓๒๗

๔.๑.๔ โรงเรียนระดับมัธยมศึกษา ๑ แห่งคือ ร.ร.ศรีรัฐวิทยาคม จำนวนนักเรียน ๔๑๓ คน

ระดับ	ชาย	หญิง	รวม
ม.๑/๑	๑๔	๒๐	๓๕
ม.๑/๒	๒๐	๑๘	๓๘
ม.๑/๓	๒๕	๔	๒๙
ม.๒/๑	๑๐	๒๐	๓๐
ม.๒/๒	๑๔	๑๓	๒๗
ม.๒/๓	๑๓	๕	๑๘
ม.๓/๑	๖	๑๘	๒๔
ม.๓/๒	๑๖	๙	๒๕
ม.๓/๓	๑๑	๕	๑๖
ม.๔/๑	๔	๒๕	๒๙
ม.๔/๒	๒๑	๑๑	๓๒
ม.๕/๑	๑๐	๑๓	๒๓
ม.๕/๒	๗	๑๗	๒๔
ม.๕/๓	๑๗	๒	๑๙
ม.๖/๑	๕	๙	๑๔
ม.๖/๒	-	๑๓	๑๓
ม.๖/๓	๑๕	๓	๑๘
รวม	๒๐๘	๒๐๕	๔๑๓

- ๒) สาธารณสุข
- โรงพยาบาลส่งเสริมสุขภาพตำบลบ้านยาง จำนวน ๑ แห่ง

- ๓) อาชญากรรม
- ไม่มี

- ๔) ยาเสพติด
- ไม่มี

- ๕) การสังคมสงเคราะห์
- ส่งมอบบ้านแก่ผู้ยากไร้ ตามโครงการ “บ้านหลังใหม่จากใจเหล่ากาชาดสุราษฎร์ธานี”
แก่นายไพโรจน์ ชูแก้ว ณ บ้านเลขที่ ๑๑๕ ม.๓ ต.บ้านยาง อ.คีรีรัฐนิคม จ.สุราษฎร์ธานี

(๕) ระบบบริการพื้นฐาน

- ๑) การคมนาคมขนส่ง (ทางบก, ทางน้ำ, ทางราง ฯลฯ)
- การเดินทางมายังตำบลบ้านยาง สามารถเดินทางโดยรถยนต์ โดยใช้เส้นทางสายพุนพิน-คีรีรัฐนิคม

- การเดินทางโดยรถไฟ มีสถานีรับ-ส่ง ผู้โดยสาร ๒ แห่ง คือ
(๑) ที่หยุดรถเขาหลวงตั้งอยู่ หมู่ที่ ๕ กับ หมู่ที่ ๓
(๒) ป้ายบ้านยาง ตั้งอยู่หมู่ที่ ๑

- ๒) การไฟฟ้า
- ไฟฟ้าทั่วถึงทุกหมู่บ้านในตำบล

- ๓) การประปา
- มีระบบประปาหมู่บ้าน จำนวน ๑๘ แห่ง

- ๔) โทรศัพท์
- ปัจจุบันทุกหมู่บ้าน ใช้โทรศัพท์เคลื่อนที่ที่เป็นส่วนใหญ่
- โทรศัพท์สาธารณะ จำนวน ๖ แห่ง ตั้งอยู่หมู่ที่ ๑,๒,๕,๖,๗ และ ๘

- ๕) ระบบโลจิสติกส์ (Logistics) หรือการขนส่ง
- ที่ทำการไปรษณีย์เอกชน ๑ แห่ง ตั้งอยู่ที่หมู่ ๖

(๖) ระบบเศรษฐกิจ

- ๑) การเกษตร
ประชากรส่วนใหญ่ ประกอบอาชีพหลักทำสวนยางพารา ปาล์มน้ำมัน ทำนา และไม้ผล
อาชีพรอง ได้แก่ เลี้ยงสัตว์ รับจ้างต่าง ๆ

- ๒) การประมง
ตำบลบ้านยาง มีการประมงคือ บ่อเลี้ยงปลา ตั้งอยู่ที่หมู่ ๑๑

- ๓) การปศุสัตว์
ตำบลบ้านยางมีการปศุสัตว์ คือ การเลี้ยงโค และการเลี้ยงสุกร ในทุกหมู่บ้านของตำบล

- ๔) การบริการ

๔.๑) หน่วยธุรกิจในเขตองค์การบริหารส่วนตำบลบ้านยาง

- บิมน้ำมัน จำนวน ๒ แห่ง
- ก๊าซหุงต้ม จำนวน ๑๓ แห่ง

๔.๒) มีร้านบริการทำผม เสริมสวย พื้นที่หมู่ที่ ๑-๑๑

- ๕) การท่องเที่ยว
- มีแหล่งท่องเที่ยวทางประวัติศาสตร์ คือ สถานที่เก็บวัตถุโบราณวัดกาซี (ใต้) ตั้งอยู่หมู่ที่ ๙

- แหล่งท่องเที่ยวถ้ำหนองไหล ตั้งอยู่หมู่ที่ ๑๑

๖) อุตสาหกรรม

ตำบลบ้านยาง ไม่มีอุตสาหกรรมในพื้นที่

๗) การพาณิชย์และกลุ่มอาชีพ

- กลุ่มปลูกผัก ๑ กลุ่ม หมู่ที่ ๒
- กลุ่มทำผ้ามัดย้อมสีธรรมชาติ ๑ กลุ่ม หมู่ที่ ๙
- กลุ่มทำเครื่องเงิน ๑ กลุ่ม หมู่ที่ ๒
- กลุ่มทำดอกไม้แห้ง ๑ กลุ่ม หมู่ที่ ๑๐

๘) แรงงาน

ประชาชนส่วนใหญ่ประมาณร้อยละ ๘๐ ประกอบอาชีพทำการเกษตรกรรม ได้แก่ทำสวนยาง, สวนปาล์ม, ไม้ผล, ทำนา และปลูกผัก ที่เหลือประกอบอาชีพส่วนตัวและรับจ้าง

(๗) ศาสนา ประเพณี วัฒนธรรม

๑) การนับถือศาสนา

- ประชาชนส่วนใหญ่ นับถือศาสนาพุทธ โดยมีข้อมูลศาสนสถาน ดังนี้

๑.๑) วัด จำนวน ๓ แห่ง

- วัดวนาราม (วัดกาซีเหนือ) ตั้งอยู่หมู่ที่ ๖
- วัดนilarาม (วัดกาซีใต้) ตั้งอยู่หมู่ที่ ๙
- วัดเสริมนิมิต (วัดอำเภอ) ตั้งอยู่หมู่ที่ ๒

๒) ประเพณีและงานประจำปี

- ประเพณีสงกรานต์ เดือน เมษายน
- ประเพณีจับปลาเดือน (สวดกลางบ้าน) เดือนเมษายน-พฤษภาคม
- ประเพณีวันเข้าพรรษา เดือนกรกฎาคม
- ประเพณีวันสารทไทย เดือนกันยายน

๓) ภูมิปัญญาท้องถิ่น ภาษาถิ่น

- กลุ่มอาชีพทำผ้ามัดย้อมสีธรรมชาติ หมู่ที่ ๙ บ้านเขาวง มีสมาชิกกลุ่มทั้งหมด ๓๖ คน รายได้เฉลี่ยต่อปีประมาณ ๔๐,๐๐๐ บาท

๔) สินค้าพื้นเมืองและของที่ระลึก

- สินค้าพื้นเมืองและของที่ระลึกที่โดดเด่น คือ กลุ่มอาชีพผ้ามัดย้อมสีธรรมชาติ หมู่ที่ ๙

(๘) ททรัพยากรธรรมชาติ

๑) น้ำ มี ๒ แหล่งน้ำที่สำคัญ คือ

๑.๑) แหล่งน้ำธรรมชาติ

- ลำห้วย ลำน้ำ บึง หนอง และอื่น ๆ
- คลองยัน ไหลผ่านทางทิศเหนือ ผ่านหมู่ที่ ๒,๓,๔,๕,๖,๗,๘,๙,๑๐ สามารถนำไปใช้

ได้ทุกฤดูกาลตลอดทั้งปี

- คลองพุมดวง ไหลผ่านหมู่ที่ ๓

๑.๒) แหล่งน้ำที่สร้างขึ้น

- ฝ่ายน้ำล้น,บ่อน้ำตื้น,บ่อโยก,บ่อบาดาล
- ประปาหมู่บ้าน จำนวน ๑๘ แห่ง

๒) ป่าไม้

พื้นที่ป่าอนุรักษ์ ภูเขา และพื้นที่อื่น ๆ คิดเป็นร้อยละ ๘๒ ของพื้นที่ถือครองทั้งหมด

๓) ภูเขา

พื้นที่มีภูเขานขนาดเล็กในพื้นที่หลายลูก เช่น

- เขาหลวง ตั้งอยู่ เขตหมู่ที่ ๕ และหมู่ที่ ๔
- เขาทะลุ ตั้งอยู่ เขตหมู่ที่ ๕ จุดแม่น้ำคลองยัน
- เขาซังกะ ตั้งอยู่ เขตหมู่ที่ ๗, ๘, ๑๐, ๑๑
- เขาวง ตั้งอยู่ เขตหมู่ที่ ๙
- ถ้ำฤๅษี ตั้งอยู่ เขตหมู่ที่ ๙
- ถ้ำแก้ว ตั้งอยู่ เขตหมู่ที่ ๕
- ถ้ำหนองไหล ตั้งอยู่ เขตหมู่ที่ ๑๑

๔) ทรัพยากรธรรมชาติที่สำคัญขององค์กรปกครองส่วนท้องถิ่น

- ไม่มี

๙) อื่น ๆ เช่น เศรษฐกิจพอเพียงท้องถิ่น (ด้านการเกษตรและแหล่งน้ำ)

๑) ข้อมูลพื้นฐานของหมู่บ้าน

หมู่บ้าน	ชาย	หญิง	ครัวเรือน	พื้นที่/ไร่
หมู่ที่ ๑ บ้านยาง	๑๖๑	๑๕๑	๘๖	๙๗๕
หมู่ที่ ๒ บ้านปากหาร	๒๓๗	๒๐๐	๑๑๕	๑,๒๐๐
หมู่ที่ ๓ ย่านยาว	๒๔๐	๒๔๖	๑๘๔	๑,๙๐๐
หมู่ที่ ๔ บ้านต้นเหรียญ	๒๐๒	๒๐๕	๙๒	๗๒๕
หมู่ที่ ๕ บ้านนางแก้ว	๑๐๘	๑๐๕	๖๑	๕๐๐
หมู่ที่ ๖ บ้านปากคุด	๒๓๘	๒๖๕	๑๘๑	๙๓๗
หมู่ที่ ๗ บ้านท่ากระดาน	๑๔๙	๑๖๘	๗๗	๗๗๑
หมู่ที่ ๘ บ้านเขี้ยวหมวง	๑๖๐	๑๖๙	๙๓	๗๒๐
หมู่ที่ ๙ บ้านเขาวง	๑๑๕	๑๒๗	๗๕	๒๕
หมู่ที่ ๑๐ บ้านหน้าเขา	๑๓๕	๑๖๕	๑๑๑	๒,๕๐๐
หมู่ที่ ๑๑ บ้านเขี้ยวไทร	๑๔๖	๑๕๓	๙๗	๑,๕๐๐
รวม	๑,๘๙๑	๑,๙๕๔	๑,๑๗๒	๖,๔๕๓

๒) ข้อมูลด้านการเกษตร

ประชาชนส่วนใหญ่ร้อยละ ๘๐ ประกอบอาชีพเกษตรกรรม ได้แก่ทำสวนยางพารา ปาล์ม น้ำมัน และไม้ผล

- พื้นที่ถือครอง จำนวน ๒๑,๒๘๕ ไร่
- พื้นที่ทำการเกษตร จำนวน ๑๘,๒๑๒ ไร่
- พื้นที่ป่าอนุรักษ์ ภูเขา และพื้นที่อื่น ๆ คิดเป็นร้อยละ ๘๒ ของพื้นที่ถือครองทั้งหมด

ส่วนที่ ๒ ยุทธศาสตร์การพัฒนาองค์กรปกครองส่วนท้องถิ่น

(๑) ความสัมพันธ์ระหว่างแผนพัฒนาระดับมหภาค

๑) แผนยุทธศาสตร์ชาติ ๒๐ ปี (พ.ศ. ๒๕๖๑ -๒๕๘๐)

ตามที่รัฐธรรมนูญแห่งราชอาณาจักรไทย พ.ศ. ๒๕๖๐ หมวด ๖ แนวนโยบายแห่งรัฐมาตรา ๖๕ กำหนดให้รัฐพึงจัดให้มียุทธศาสตร์ชาติเป็นเป้าหมายการพัฒนาประเทศอย่างยั่งยืนตามหลักธรรมาภิบาลเพื่อใช้เป็นกรอบในการจัดทำแผนต่าง ๆ ให้สอดคล้องและบูรณาการกันเพื่อให้เกิดเป็นพลังผลักดันร่วมกันไปสู่เป้าหมายดังกล่าว การจัดทำ การกำหนดเป้าหมาย ระยะเวลาที่จะบรรลุเป้าหมายและสาระที่พึงมีในยุทธศาสตร์ชาติให้ เป็นไปตามหลักเกณฑ์และวิธีการที่กฎหมายบัญญัติ ทั้งนี้ กฎหมายดังกล่าวต้องมีบทบัญญัติเกี่ยวกับการมีส่วนร่วม

ร่วมและการรับฟังความคิดเห็นของประชาชนทุกภาคส่วนอย่างทั่วถึงด้วย ต่อมาได้มีการตราพระราชบัญญัติการจัดทำยุทธศาสตร์ชาติ พ.ศ. ๒๕๖๐ มีผลบังคับใช้เมื่อวันที่ ๑ สิงหาคม ๒๕๖๐ โดยกำหนดให้มีการแต่งตั้งคณะกรรมการยุทธศาสตร์ชาติ เพื่อรับผิดชอบในการจัดทำร่างยุทธศาสตร์ชาติ กำหนดวิธีการมีส่วนร่วมของประชาชนในการจัดทำร่างยุทธศาสตร์ชาติ ในการติดตาม การตรวจสอบ และการประเมินผล รวมทั้งกำหนดมาตรการส่งเสริม และสนับสนุนให้ประชาชนทุกภาคส่วนดำเนินการ ให้สอดคล้องกับยุทธศาสตร์ชาติ ๒๐ ปี (พ.ศ. ๒๕๖๑ - ๒๕๘๐) บัดนี้ คณะกรรมการยุทธศาสตร์ชาติได้ดำเนินการจัดทำร่างยุทธศาสตร์ชาติเป็นที่เรียบร้อยแล้ว และคณะรัฐมนตรีได้มีมติเมื่อวันที่ ๕ มิถุนายน ๒๕๖๑ เห็นชอบร่างยุทธศาสตร์ ประกอบกับในคราวประชุมสมานิติบัญญัติแห่งชาติ เมื่อวันที่ ๖ กรกฎาคม ๒๕๖๑ ที่ประชุมได้ลงมติให้ความเห็นชอบร่างยุทธศาสตร์และมีประกาศให้ใช้ยุทธศาสตร์ชาติ (พ.ศ.๒๕๖๑-๒๕๘๐) เป็นที่เรียบร้อยแล้ว โดยประกาศ เมื่อวันที่ ๘ ตุลาคม พ.ศ.๒๕๖๑ โดยยุทธศาสตร์ชาติ ๒๐ ปี (พ.ศ. ๒๕๖๑ -๒๕๘๐) ถือเป็นยุทธศาสตร์ชาติฉบับแรกของประเทศไทย ตามรัฐธรรมนูญแห่งราชอาณาจักรไทย พ.ศ. ๒๕๖๐ ซึ่งจะต้องนำไปสู่การปฏิบัติเพื่อให้ประเทศไทยบรรลุวิสัยทัศน์ เพื่อความสุขของคนไทยทุกคน

๑.๑) วิสัยทัศน์ประเทศไทย

“ประเทศไทยมีความมั่นคง มั่งคั่ง ยั่งยืน เป็นประเทศพัฒนาแล้ว ด้วยการพัฒนาตามหลักปรัชญาของเศรษฐกิจพอเพียง” หรือเป็นคติพจน์ประจำชาติว่า *“มั่นคง มั่งคั่ง ยั่งยืน”*

ความมั่นคง หมายถึง การมีความมั่นคงปลอดภัยจากภัยและการเปลี่ยนแปลงทั้งภายในประเทศ และภายนอกประเทศในทุกระดับ ทั้งระดับประเทศ สังคม ชุมชน ครัวเรือน และปัจเจกบุคคล และมีความมั่นคงในทุกมิติ ทั้งมิติทางการทหาร เศรษฐกิจ สังคม สิ่งแวดล้อม และการเมือง เช่น ประเทศมีความมั่นคงในเอกราชและอธิปไตย มีการปกครองระบอบประชาธิปไตยที่มีพระมหากษัตริย์ทรงเป็นประมุข สถาบันชาติ ศาสนา พระมหากษัตริย์มีความเข้มแข็งเป็นศูนย์กลางและเป็นที่ยึดเหนี่ยวจิตใจของประชาชน มีระบบการเมืองที่มั่นคงเป็นกลไกที่นำไปสู่การบริหารประเทศที่ต่อเนื่องและโปร่งใสตามหลักธรรมาภิบาล สังคมมีความปรองดองและความสามัคคี สามารถผนึกกำลังเพื่อพัฒนาประเทศ ชุมชน มีความเข้มแข็ง ครอบครัวมีความอบอุ่น ประชาชนมีความมั่นคงในชีวิต มีงานและรายได้ที่มั่นคงพอเพียง กับการดำรงชีวิต มีการออมสำหรับวัยเกษียณ ความมั่นคงของอาหาร พลังงาน และน้ำ มีที่อยู่อาศัย และความปลอดภัยในชีวิตทรัพย์สิน

ความมั่งคั่ง หมายถึง ประเทศไทยมีการขยายตัวของเศรษฐกิจอย่างต่อเนื่องและมีความยั่งยืน จนเข้าสู่กลุ่มประเทศรายได้สูง ความเหลื่อมล้ำของการพัฒนาลดลง ประชากรมีความอยู่ดีมีสุขได้รับ ผลประโยชน์จากการพัฒนาอย่างเท่าเทียมกันมากขึ้น และมีการพัฒนาอย่างทั่วถึงทุกภาคส่วน มีคุณภาพชีวิตตามมาตรฐานขององค์การสหประชาชาติไม่มีประชาชนที่อยู่ในภาวะความยากจน เศรษฐกิจในประเทศมีความเข้มแข็ง ขณะเดียวกันต้องมีความสามารถในการแข่งขันกับประเทศต่างๆ ทั้งในตลาดโลกและตลาดภายในประเทศเพื่อให้สามารถสร้างรายได้ทั้งจากภายในและภายนอกประเทศ ตลอดจนมีการสร้างฐานเศรษฐกิจและสังคมแห่งอนาคตเพื่อให้สอดคล้องกับบริบทการพัฒนาที่เปลี่ยนแปลงไป และประเทศไทยมีบทบาทที่สำคัญในเวทีโลกและมีความสัมพันธ์ทางเศรษฐกิจและการค้าอย่างแน่นแฟ้นกับประเทศในภูมิภาคเอเชีย เป็นจุดสำคัญของการเชื่อมโยงในภูมิภาค ทั้งการคมนาคมขนส่ง การผลิต การค้า การลงทุน และการทำธุรกิจ เพื่อให้เป็นพลังในการพัฒนา นอกจากนี้ ยังมีความสมบูรณ์ในทุนที่จะสามารถสร้างการพัฒนาต่อเนื่องไปได้ ได้แก่ ทุนมนุษย์ ทุนทางปัญญา ทุนทางการเงิน ทุนที่เป็นเครื่องมือเครื่องจักร ทุนทางสังคม และทุนทรัพยากรธรรมชาติและสิ่งแวดล้อม

ความยั่งยืน หมายถึง การพัฒนาที่สามารถสร้างความเจริญ รายได้ และคุณภาพชีวิตของประชาชนให้เพิ่มขึ้นอย่างต่อเนื่อง ซึ่งเป็นการเจริญเติบโตของเศรษฐกิจที่อยู่บนหลักการใช้ การรักษา และการฟื้นฟูฐานทรัพยากรธรรมชาติอย่างยั่งยืน ไม่ใช้ทรัพยากรธรรมชาติจนเกินพอดี ไม่สร้างมลภาวะต่อสิ่งแวดล้อมจนเกินความสามารถในการรองรับและเยียวยาของระบบนิเวศ การผลิตและการบริโภค เป็นมิตรกับสิ่งแวดล้อม และสอดคล้องกับเป้าหมายการพัฒนาที่ยั่งยืน ทรัพยากรธรรมชาติมีความอุดมสมบูรณ์มากขึ้น และสิ่งแวดล้อมมีคุณภาพดีขึ้น คนมีความรับผิดชอบต่อสังคมมีความเอื้ออาทร เสียสละเพื่อผลประโยชน์ส่วนรวม รัฐบาลมีนโยบายที่มุ่งประโยชน์ส่วนรวมอย่างยั่งยืน และให้ความสำคัญกับการมีส่วนร่วมของประชาชน และทุกภาคส่วนในสังคมยึดถือและปฏิบัติตาม หลักปรัชญาของเศรษฐกิจพอเพียงเพื่อการพัฒนาอย่างสมดุล มีเสถียรภาพ และยั่งยืน

๑.๒) เป้าหมายการพัฒนาประเทศ

“ประเทศชาติมั่นคง ประชาชนมีความสุข เศรษฐกิจพัฒนาอย่างต่อเนื่อง สังคมเป็นธรรม ฐานทรัพยากรธรรมชาติยั่งยืน” โดยการประเมินผลการพัฒนาตามยุทธศาสตร์ชาติ ประกอบด้วย

- ความอยู่ดีมีสุขของคนไทยและสังคมไทย
- ชีตความสามารถในการแข่งขัน การพัฒนาเศรษฐกิจ และการกระจายรายได้
- การพัฒนาทรัพยากรมนุษย์ของประเทศ
- ความเท่าเทียมและความเสมอภาคของสังคม
- ความหลากหลายทางชีวภาพ คุณภาพสิ่งแวดล้อม และความยั่งยืนของทรัพยากรธรรมชาติ
- ประสิทธิภาพการบริหารจัดการและการเข้าถึงการให้บริการของภาครัฐ



๑.๓) ประเด็นยุทธศาสตร์ชาติ

เพื่อให้บรรลุตามวิสัยทัศน์ “ประเทศมีความมั่นคง มั่งคั่ง ยั่งยืน เป็นประเทศพัฒนาแล้ว ด้วยการพัฒนาตามปรัชญาของเศรษฐกิจพอเพียง” และเป้าหมายการพัฒนาประเทศ จึงจำเป็นต้องกำหนดยุทธศาสตร์การพัฒนาประเทศระยะยาว จะมุ่งเน้นการสร้างสมดุลระหว่างการพัฒนาความมั่นคง เศรษฐกิจ และสิ่งแวดล้อม โดยการมีส่วนร่วมทุกภาคส่วนในรูปแบบ “ประชารัฐ” โดยประกอบด้วย ๖ ยุทธศาสตร์ ได้แก่

๑.๓.๑ ยุทธศาสตร์ด้านความมั่นคง มีเป้าหมายการพัฒนาที่สำคัญ คือ ประชาชนมีความมั่งคั่ง ประชาชนมีความสุข เน้นการบริหารจัดการสภาวะแวดล้อมของประเทศให้มีความมั่นคง ปลอดภัย เอกอกราช อธิปไตย และมีความสงบเรียบร้อยในทุกระดับ ตั้งแต่ระดับชาติ สังคม ชุมชน มุ่งเน้นการพัฒนาคน เครื่องมือ เทคโนโลยี และระบบฐานข้อมูลขนาดใหญ่ ให้มีความพร้อมสามารถรับมือสามารถรับมือกับภัยคุกคาม และภัยพิบัติได้ทุกรูปแบบ และทุกระดับความรุนแรง ควบคู่กับการแก้ไขปัญหาแบบบูรณาการกับส่วนราชการ ภาคเอกชน ประชาสังคม และองค์กรที่ไม่ใช่รัฐ รวมถึงประเทศเพื่อนบ้านและมิตรประเทศทั่วโลกของหลักธรรมาภิบาล

๑.๓.๒ ยุทธศาสตร์ด้านการสร้างความสามารถในการแข่งขัน มุ่งพัฒนาบนพื้นฐานแนวคิด ๓ ประการ ได้แก่

(๑) ต่อยอดอดีต โดยมองกลับไปที่เราทำมาทางเศรษฐกิจ อัตลักษณ์ วัฒนธรรม ประเพณี วิถีชีวิต และจุดเด่นทางทรัพยากรธรรมชาติที่หลากหลาย รวมทั้งความได้เปรียบเชิงเปรียบเทียบของประเทศในด้านอื่น ๆ นำมาประยุกต์ผสมผสานกับเทคโนโลยีและนวัตกรรม เพื่อให้สอดคล้องกับบริบทของเศรษฐกิจและสังคมโลกสมัยใหม่

(๒) ปรับปัจจุบัน เพื่อปูทางสู่ออนาคต ผ่านการพัฒนาโครงสร้างพื้นฐานของประเทศในมิติต่าง ๆ ทั้งโครงข่ายระบบคมนาคมและขนส่ง โครงสร้างพื้นฐานวิทยาศาสตร์ เทคโนโลยี และดิจิทัลและการปรับสภาพแวดล้อมให้เอื้อต่อการพัฒนาอุตสาหกรรมและบริการอนาคต

(๓) สร้างคุณค่าใหม่ในอนาคต ด้วยการเพิ่มศักยภาพของผู้ประกอบการพัฒนาคนรุ่นใหม่ รวมถึงปรับโมเดลธุรกิจเพื่อตอบสนองต่อความต้องการของตลาดผสมผสานกับยุทธศาสตร์ที่รองรับอนาคตบนพื้นฐานของการต่อยอดอดีตและปรับปัจจุบัน พร้อมทั้งการส่งเสริมและสนับสนุนจากภาครัฐ จะทำให้ประเทศไทยสามารถสร้างฐานรายได้และการจ้างงานใหม่ ขยายโอกาสทางการค้าและการลงทุนในเวทีโลก ควบคู่ไปกับการยกระดับรายได้และการกินดีอยู่ดี รวมถึงการเพิ่มขึ้นของคนชั้นกลางในประเทศได้ในคราวเดียวกัน

๑.๓.๓ ยุทธศาสตร์ชาติด้านการพัฒนาและเสริมสร้างศักยภาพทรัพยากรมนุษย์ มีเป้าหมายการพัฒนาที่สำคัญเพื่อพัฒนาคนในทุกมิติและในทุกช่วงวัยให้เป็นคนดี เก่ง และมีคุณภาพ โดยคนไทยมีความพร้อมทั้งกาย ใจ สติปัญญา มีพัฒนาการที่รอบด้าน และมีสุขภาวะที่ดีในทุกช่วงวัย มีจิตสาธารณะ รับผิดชอบต่อสังคมและผู้อื่น มัธยสถ์ อดออม โอบอ้อมอารี มีวินัย รักษาศีลธรรม และเป็นพลเมืองดีของชาติ มีหลักคิดที่ถูกต้อง มีทักษะที่จำเป็นในศตวรรษที่ ๒๑ มีทักษะสื่อสารภาษาอังกฤษและภาษาที่ ๓ และอนุรักษ์ภาษาท้องถิ่น มีนิสัยรักการเรียนรู้และการพัฒนาตนเองอย่างต่อเนื่องตลอดชีวิต สู่การเป็นคนไทยที่มีทักษะสูง

๑.๓.๔ ยุทธศาสตร์ชาติด้านการสร้างโอกาสและความเสมอภาคทางสังคม มีเป้าหมายการพัฒนาที่ให้ความสำคัญกับการดึงเอาพลังของภาคส่วนต่างๆ ทั้งภาคเอกชน ประชาสังคม ชุมชน ท้องถิ่นมาร่วมขับเคลื่อน โดยการสนับสนุนการรวมตัวของประชาชนในการร่วมคิดร่วมทำเพื่อส่วนรวมการกระจายอำนาจและความสะดวกไปสู่กลไกบริหารราชการแผ่นดินในระดับท้องถิ่น การเสริมสร้างความเข้มแข็งของชุมชนในการจัดการตนเอง และการเตรียมความพร้อมของประชากรไทยทั้งในมิติสุขภาพ เศรษฐกิจ สังคม และสภาพแวดล้อมให้เป็นประชากรที่มีคุณภาพ สามารถพึ่งตนเองและทำประโยชน์แก่ครอบครัว ชุมชน และสังคมให้มากที่สุด โดยรัฐให้หลักประกันการเข้าถึงบริการและสวัสดิการที่มีคุณภาพอย่างเป็นธรรมและทั่วถึง

๑.๓.๕ ยุทธศาสตร์ชาติด้านการสร้างการเติบโตบนคุณภาพชีวิตที่เป็นมิตรต่อสิ่งแวดล้อม มีเป้าหมายการพัฒนาที่สำคัญเพื่อนำไปสู่การบรรลุเป้าหมายการพัฒนาที่ยั่งยืนในทุกมิติ ทั้งมิติ ด้านสังคม เศรษฐกิจ สิ่งแวดล้อม ธรรมภิบาล และความเป็นหุ้นส่วนความร่วมมือระหว่างกันทั้งภายในและภายนอกประเทศอย่างบูรณาการ ใช้พื้นที่เป็นตัวตั้งในการกำหนดกลยุทธ์และแผนงาน และการให้ทุกฝ่ายที่เกี่ยวข้องได้เข้ามามีส่วนร่วมในแบบทางตรงให้มากที่สุดเท่าที่จะเป็นไปได้ โดยเป็นการดำเนินการบนพื้นฐานการเติบโตร่วมกัน ไม่ว่าจะเป็นทางเศรษฐกิจ สิ่งแวดล้อม และคุณภาพชีวิต โดยให้ความสำคัญกับการสร้างสมดุลทั้งสามด้าน อันจะนำไปสู่ความยั่งยืนเพื่อคนรุ่นต่อไปอย่างแท้จริง

๑.๓.๖ ยุทธศาสตร์ชาติด้านการปรับสมดุลและพัฒนาระบบการบริหารจัดการภาครัฐ มีเป้าหมายการพัฒนาที่สำคัญเพื่อปรับเปลี่ยนภาครัฐที่ยึดหลัก “ภาครัฐของประชาชน เพื่อประชาชน และประโยชน์ส่วนรวม” โดยภาครัฐต้องมีขนาดที่เหมาะสมกับบทบาท ภารกิจ แยกแยะบทบาทหน่วยงานของรัฐที่ทำหน้าที่ในการกำกับหรือในการให้บริการยึดหลักธรรมาภิบาล ปรับวัฒนธรรมการทำงานให้มุ่งผลสัมฤทธิ์ และผลประโยชน์ส่วนรวม มีความทันสมัย และพร้อมที่จะปรับตัวให้ทันต่อการเปลี่ยนแปลงของโลกอยู่ตลอดเวลา โดยเฉพาะอย่างยิ่งการนำนวัตกรรม เทคโนโลยีข้อมูลขนาดใหญ่ ระบบการทำงานที่เป็นดิจิทัลเข้ามาประยุกต์ใช้อย่างคุ้มค่า และปฏิบัติงานเทียบได้กับมาตรฐานสากล รวมทั้งมีลักษณะเปิดกว้าง เชื่อมโยงถึงกัน และเปิดโอกาสให้ทุกภาคส่วนเข้ามามีส่วนร่วมเพื่อตอบสนองความต้องการของประชาชนได้อย่างสะดวก รวดเร็วและโปร่งใส โดยทุกภาคส่วนในสังคมต้องร่วมกันปลูกฝังค่านิยมความซื่อสัตย์สุจริต ความมั่งคั่ง และสร้างจิตสำนึกในการปฏิเสธไม่ยอมรับการทุจริตประพฤติมิชอบอย่างสิ้นเชิง นอกจากนี้ กฎหมายต้องมีความชัดเจน มีเพียงเท่าที่จำเป็น มีความทันสมัย มีความเป็นสากล มีประสิทธิภาพ และนำไปสู่การลดความเหลื่อมล้ำและเอื้อต่อการพัฒนา โดยกระบวนการยุติธรรมมีการบริหารที่มีประสิทธิภาพ เป็นธรรม ไม่เลือกปฏิบัติ และการอำนวยความสะดวกตามหลักนิติธรรม

๑.๔) เป้าหมายการพัฒนาแห่งสหัสวรรษ Sustainable Development Goals (SDGs) การพัฒนาในด้านอุตสาหกรรม วิทยาศาสตร์และเทคโนโลยีในช่วง ๔ ทศวรรษที่ผ่านมา เป็นการพัฒนาที่ก่อให้เกิดผลกระทบและความเสียหายต่อทรัพยากรโลกเป็นอย่างมาก เมื่อปี ๒๕๔๓ ประเทศไทยและประเทศต่างๆทั่วโลก รวม ๑๘๙ ประเทศจึงรวมตัวกันในการประชุมองค์การสหประชาชาติที่มหานครนิวยอร์ก สหรัฐอเมริกา และเห็นพ้องต้องกันในการตั้งเป้าหมายการพัฒนาทั้งในระดับชาติและระดับสากลที่ทุกประเทศจะดำเนินการร่วมกันให้ได้ภายในปี ๒๕๕๘ โดยเป้าหมายดังกล่าวเรียกว่า เป้าหมายการพัฒนาแห่งสหัสวรรษ หรือ Millennium Development Goals (MDGs) อันประกอบด้วย ๘ เป้าหมายหลัก คือ ๑. ขจัดความยากจนและความหิวโหย ๒. ให้เด็กทุกคนได้รับการศึกษาระดับประถมศึกษา ๓. ส่งเสริมความเท่าเทียมกันทางเพศและบทบาทสตรี ๔. ลดอัตราการตายของเด็ก ๕. พัฒนาสุขภาพของสตรีมีครรภ์ ๖. ต่อสู้กับโรคเอดส์ มาลาเรีย และโรคสำคัญอื่นๆ ๗. รักษาและจัดการสิ่งแวดล้อมอย่างยั่งยืน และ ๘. ส่งเสริมการเป็นหุ้นส่วนเพื่อการพัฒนาในประชาคมโลก หลังจากเป้าหมายการพัฒนาแห่งสหัสวรรษ (Millennium Development Goals-MDGs) ได้สิ้นสุดลงเมื่อปี ๒๐๑๕ นั้นองค์การสหประชาชาติ จึงจัดทำเป้าหมายเพื่อการพัฒนาที่ยั่งยืน (Sustainable Development Goals-SDGs) ทั้งหมด ๑๗ ข้อ มุ่งหวังจะช่วยแก้ปัญหาที่โลกกำลังเผชิญอยู่ เช่น ความยากจน ความไม่เท่าเทียม สภาวะโลกร้อนและสันติสุข เพื่อเสริมแนวคิด “ไม่เป็นการทิ้งใครไว้ข้างหลัง” คาดว่าจะทำสำเร็จได้ภายในปี ๒๐๓๐

การพัฒนาที่ยั่งยืน (Sustainable Development) คือ แนวทางการพัฒนาที่ตอบสนองความต้องการของคนรุ่นปัจจุบัน โดยไม่ลดทอนความสามารถในการตอบสนอง ความต้องการของคนรุ่นหลัง (Brundtland Report, ๑๙๘๗) โดยการบรรลุการพัฒนาที่ยั่งยืน มีองค์ประกอบสำคัญ ๓ ประการ ได้แก่ การเติบโตทางเศรษฐกิจ (economic growth) ความครอบคลุมทางสังคม (social inclusion) และการคุ้มครองสิ่งแวดล้อม (environmental protection) และในการประชุมสมัชชาสหประชาชาติ สมัยสามัญ

แผนพัฒนาท้องถิ่น (พ.ศ.๒๕๖๖-๒๕๗๐) (เพิ่มเติม/เปลี่ยนแปลงครั้งที่ ๑)

ครั้งที่ ๗๐ เมื่อวันที่ ๒๕ กันยายน ๒๕๕๘ ณ สำนักงานใหญ่สหประชาชาติ ประเทศไทยและประเทศสมาชิก สหประชาชาติ รวม ๑๙๓ ประเทศ ร่วมลงนามรับรองวาระการพัฒนาที่ยั่งยืน ค.ศ. ๒๐๓๐ (๒๐๓๐ Agenda for Sustainable Development) ซึ่งเป็นกรอบการพัฒนาของโลกเพื่อร่วมกันบรรลุการพัฒนาทาง สังคม เศรษฐกิจ และสิ่งแวดล้อมอย่างยั่งยืน โดยไม่ทิ้งใครไว้ข้างหลัง ภายในปี ค.ศ. ๒๐๓๐ โดยกำหนดให้มี เป้าหมายการพัฒนาที่ยั่งยืน (Sustainable Development Goals: SDGs) เป็นแนวทางให้แต่ละประเทศ ดำเนินการร่วมกัน



เป้าหมายย่อย (SDG Targets) ที่มีความเป็นสากล เชื่อมโยงและเกี่ยวพันกัน และกำหนดให้มี ๒๔๗ ตัวชี้วัด เพื่อใช้ติดตามและประเมินความก้าวหน้าของการพัฒนา โดยสามารถจัดกลุ่ม SDGs ตามปัจจัยที่เชื่อมโยงกันใน ๕ มิติ (๕P) ได้แก่

- (๑) การพัฒนาคน (People) ให้ความสำคัญกับการขจัดปัญหาความยากจนและความหิวโหยและลดความเหลื่อมล้ำในสังคม (เป้าหมายที่ ๑, ๒, ๓, ๔, ๕)
- (๒) ทรัพยากรธรรมชาติและสิ่งแวดล้อม (Planet) ให้ความสำคัญกับการปกป้องและรักษาทรัพยากรธรรมชาติและสภาพภูมิอากาศเพื่อพลเมืองโลกรุ่นต่อไป (เป้าหมาย ๖, ๑๒, ๑๓, ๑๔, ๑๕)
- (๓) เศรษฐกิจและความมั่งคั่ง (Prosperity) ส่งเสริมให้ประชาชนมีความเป็นอยู่ที่ดีและสอดคล้องกับธรรมชาติ (เป้าหมายที่ ๗, ๘, ๙, ๑๐, ๑๑)
- (๔) สันติภาพและความยุติธรรม (Peace) ยึดหลักการอยู่ร่วมกันอย่างสันติ มีสังคมที่สงบสุขและไม่แบ่งแยก (เป้าหมาย ๑๖)
- (๕) ความเป็นหุ้นส่วนการพัฒนา (Partnership) ความร่วมมือของทุกภาคส่วนในการขับเคลื่อนวาระการพัฒนาที่ยั่งยืน (เป้าหมาย ๑๗)

ยุทธศาสตร์ชาติ เป้าหมาย SDGs และเรื่องแผนพัฒนาเศรษฐกิจและสังคมแห่งชาติ มีความเชื่อมโยงกัน จากเป้าหมายการพัฒนาที่ยั่งยืน SDGs ที่กล่าวถึง ซึ่งให้เห็นถึงความจำเป็นที่ประเทศไทย ต้องกำหนดยุทธศาสตร์ชาติมีเป้าหมายระยะยาวมีการดำเนินงานที่ต่อเนื่อง เพื่อการพัฒนาที่ยั่งยืนสำหรับ แผนพัฒนาเศรษฐกิจและสังคมแห่งชาติ ก็จะเป็นแผนที่เชื่อมโยงถ่ายโยงจากยุทธศาสตร์และเป้าหมายระยะ ยาว มาสู่แผนดำเนินงานที่ชัดเจนเป็นช่วงเวลา ทุกระยะ ๕ ปีสิ่งที่ต้องเน้นย้ำ คือ ยุทธศาสตร์ชาติต้องเกิดจาก กระบวนการมีส่วนร่วมของประชาชนในชาติ ร่วมกันคิด ร่วมกันจัดทำ ซึ่งเป็นข้อกำหนดที่เขียนไว้ชัดเจนในร่าง รัฐธรรมนูญฉบับลงประชามติ อยู่ในมาตราที่ ๖๕ วรรคสอง คือ “การจัดทำยุทธศาสตร์ชาติต้องมีการมีส่วนร่วม และการรับฟังความคิดเห็นของประชาชนทุกภาคส่วนอย่างทั่วถึงด้วย”

๒) แผนพัฒนาเศรษฐกิจและสังคมแห่งชาติ ฉบับที่ ๑๒ (พ.ศ. ๒๕๖๐-๒๕๖๔)

แผนพัฒนาเศรษฐกิจและสังคมแห่งชาติ ฉบับที่ ๑๒ เป็นแผนพัฒนาประเทศในระยะ ๕ ปี (พ.ศ. ๒๕๖๐-๒๕๖๔) ซึ่งแปลงมาจากยุทธศาสตร์ชาติระยะ ๒๐ ปี (พ.ศ.๒๕๖๐-๒๕๗๙) สู่การปฏิบัติอย่างเป็นรูปธรรม ดังนั้น ทิศทางการพัฒนาของแผนพัฒนา ฉบับที่ ๑๒ จึงมุ่งเตรียมความพร้อมและวางรากฐานในการยกระดับประเทศไทยให้เป็นประเทศที่พัฒนาแล้ว มีความมั่นคง มั่งคั่ง ยั่งยืน ด้วยการพัฒนาตามปรัชญาของเศรษฐกิจพอเพียง โดยมีกรอบวิสัยทัศน์และเป้าหมายอนาคตประเทศไทยในปี ๒๕๗๙ ซึ่งกำหนดไว้ในยุทธศาสตร์ชาติระยะ ๒๐ ปีเป็นกรอบที่แผนพัฒนา ฉบับที่ ๑๒ มุ่งตอบสนองวัตถุประสงค์และเป้าหมายการพัฒนาที่กำหนดภายใต้ระยะเวลา ๕ ปี ต่อจากนี้ไปพิจารณาจากการประเมินสภาพแวดล้อมการพัฒนาทั้งจากภายนอกและภายในประเทศที่บ่งชี้ถึงจุดแข็งและจุดอ่อนของประเทศ และการสะท้อนถึงโอกาสและความเสี่ยงในการที่จะผลักดันขับเคลื่อนให้การพัฒนาในด้านต่างๆ บรรลุผลได้ในระยะเวลา ๕ ปีแรกของยุทธศาสตร์ชาติระยะ ๒๐ ปี ทั้งนี้โดยได้คำนึงถึงการต่อยอดให้เกิดผลสัมฤทธิ์อย่างต่อเนื่องภายใต้แผนพัฒนา ฉบับต่อไป ดังนั้น การพัฒนาประเทศในระยะแผนพัฒนา ฉบับที่ ๑๒ จึงกำหนดวัตถุประสงค์และเป้าหมายรวมของการพัฒนาได้ ดังนี้

๒.๑) วัตถุประสงค์

๒.๑.๑) เพื่อวางรากฐานให้คนไทยเป็นคนที่สมบูรณ์ มีคุณธรรมจริยธรรม มีระเบียบวินัย ค่านิยมที่ดี มีจิตสาธารณะ และมีความสุข โดยมีสุขภาพและสุขภาพที่ดี ครอบครัวอบอุ่น ตลอดจนเป็นคนเก่งที่มีทักษะความรู้ความสามารถและพัฒนาตนเองได้ต่อเนื่องตลอดชีวิต.

๒.๑.๒) เพื่อให้คนไทยมีความมั่นคงทางเศรษฐกิจและสังคม ได้รับความเป็นธรรมในการเข้าถึงทรัพยากรและบริการทางสังคมที่มีคุณภาพ ผู้ด้อยโอกาสได้รับการพัฒนาศักยภาพ รวมทั้งชุมชนมีความเข้มแข็งพึ่งพาตนเองได้

๒.๑.๓) เพื่อให้เศรษฐกิจเข้มแข็ง แข่งขันได้ มีเสถียรภาพ และมีความยั่งยืน สร้างความเข้มแข็งของฐานการผลิตและบริการเดิมและขยายฐานใหม่โดยการใช้นวัตกรรมที่เข้มข้นมากขึ้น สร้างความเข้มแข็งของเศรษฐกิจฐานราก และสร้างความมั่นคงทางพลังงาน อาหาร และน้ำ

๒.๑.๔) เพื่อรักษาและฟื้นฟูทรัพยากรธรรมชาติและคุณภาพสิ่งแวดล้อมให้สามารถสนับสนุนการเติบโตที่เป็นมิตรกับสิ่งแวดล้อมและการมีคุณภาพชีวิตที่ดีของประชาชน

๒.๑.๕) เพื่อให้การบริหารราชการแผ่นดินมีประสิทธิภาพ โปร่งใส ทันทสมัย และมีการทำงานเชิงบูรณาการของภาคีการพัฒนา

๒.๑.๖) เพื่อให้มีการกระจายความเจริญไปสู่ภูมิภาคโดยการพัฒนาภาคและเมืองเพื่อรองรับการพัฒนายกระดับฐานการผลิตและบริการเดิมและขยายฐานการผลิตและบริการใหม่

๒.๑.๗) เพื่อผลักดันให้ประเทศไทยมีความเชื่อมโยง (Connectivity) กับประเทศต่างๆ ทั้งในระดับอนุภูมิภาค ภูมิภาค และนานาชาติได้อย่างสมบูรณ์และมีประสิทธิภาพ รวมทั้งให้ประเทศไทยมีบทบาทนำและสร้างสรรค์ในด้านการค้า การบริการ และการลงทุนภายใต้กรอบความร่วมมือต่างๆ ทั้งในระดับอนุภูมิภาค ภูมิภาค และโลก

๒.๒) เป้าหมายรวม เพื่อให้เป็นไปตามวัตถุประสงค์ดังกล่าว ได้กำหนดเป้าหมายรวมการพัฒนาของแผนพัฒนา ฉบับที่ ๑๒ ประกอบด้วย

๑) คนไทยมีคุณลักษณะเป็นคนไทยที่สมบูรณ์มีวินัย มีทัศนคติและพฤติกรรมตามบรรทัดฐานที่ดีของสังคม มีความเป็นพลเมืองตื่นรู้ มีความสามารถในการปรับตัวได้อย่างรู้เท่าทันสถานการณ์ มีความับผิดชอบและทำประโยชน์ต่อส่วนรวม มีสุขภาพกายและใจที่ดีมีความเจริญงอกงามทางจิตวิญญาณ มีวิถีชีวิตที่พอเพียง และมีความเป็นไทย

๒) ความเหลื่อมล้ำทางด้านรายได้และความยากจนลดลง เศรษฐกิจฐานรากมีความเข้มแข็งประชาชนทุกคนมีโอกาสในการเข้าถึงทรัพยากร การประกอบอาชีพและบริการทางสังคมที่มีคุณภาพอย่างทั่วถึง และเป็นธรรม กลุ่มที่มีรายได้ต่ำสุดร้อยละ ๔๐ มีรายได้เพิ่มขึ้นอย่างน้อยร้อยละ ๑๕

๓) ระบบเศรษฐกิจมีความเข้มแข็งและแข่งขันได้โครงสร้างเศรษฐกิจปรับสู่เศรษฐกิจฐานบริการและดิจิทัล มีผู้ประกอบการรุ่นใหม่และเป็นสังคมผู้ประกอบการ ผู้ประกอบการขนาดกลางและขนาดเล็กที่เข้มแข็งสามารถใช้นวัตกรรมและเทคโนโลยีดิจิทัลในการสร้างสรรค์คุณค่าสินค้าและบริการ มีระบบการผลิตและให้บริการจากฐานรายได้เดิมที่มีมูลค่าเพิ่มสูงขึ้น และมีการลงทุนในการผลิตและบริการฐานความรู้ขั้นสูงใหม่ๆ ที่เป็นมิตรกับสิ่งแวดล้อมและชุมชน รวมทั้งกระจายฐานการผลิตและการให้บริการสู่ภูมิภาคเพื่อลดความเหลื่อมล้ำ โดยเศรษฐกิจไทยมีเสถียรภาพและมีอัตราการขยายตัวเฉลี่ยร้อยละ ๕ ต่อปี และมีปัจจัยสนับสนุน อาทิ ระบบโลจิสติกส์ พลังงาน และการลงทุนวิจัยและพัฒนาที่เอื้อต่อการขยายตัวของภาคการผลิตและบริการ

๔) ทูทางธรรมชาติและคุณภาพสิ่งแวดล้อมสามารถสนับสนุนการเติบโตที่เป็นมิตรกับสิ่งแวดล้อม มีความมั่นคงทางอาหาร พลังงานและน้ำ โดยเพิ่มพื้นที่ป่าไม้ให้ได้ร้อยละ ๔๐ ของพื้นที่ประเทศเพื่อรักษาความสมดุลของระบบนิเวศ ลดการปล่อยก๊าซเรือนกระจกในภาคพลังงานและขนส่ง ไม่น้อยกว่าร้อยละ ๗ ภายในปี ๒๕๖๓ เทียบกับการปล่อยในกรณีปกติ มีปริมาณหรือสัดส่วนของขยะมูลฝอยที่ได้รับการจัดการอย่างถูกหลักสุขาภิบาลเพิ่มขึ้น และรักษาคุณภาพน้ำและคุณภาพอากาศในพื้นที่วิกฤตให้อยู่ในเกณฑ์มาตรฐาน

๕) มีความมั่นคงในเอกราชและอธิปไตย สังคมปลอดภัย สามัคคี สร้างภาพลักษณ์ดี และเพิ่มความเชื่อมั่นของนานาชาติต่อประเทศไทย ความขัดแย้งทางอุดมการณ์และความคิดในสังคมลดลง ปัญหาอาชญากรรมลดลง ปริมาณความสูญเสียจากภัยโจรสลัดและการลักลอบขนส่งสินค้าและค่านิยมลดลง มีความพร้อมที่ปกป้องประชาชนจากการก่อการร้ายและภัยพิบัติทางธรรมชาติ ประเทศไทยมีส่วนร่วมในการกำหนดบรรทัดฐานระหว่างประเทศ เกิดความเชื่อมโยงการขนส่งโลจิสติกส์ ห่วงโซ่มูลค่า เป็นหุ้นส่วนการพัฒนาที่สำคัญในอนุภูมิภาค ภูมิภาคและโลกและอัตราการเติบโตของมูลค่าการลงทุนและการส่งออกของไทยในอนุภูมิภาค ภูมิภาคและอาเซียนสูงขึ้น

๖) มีระบบบริหารจัดการภาครัฐที่มีประสิทธิภาพ ทันสมัย โปร่งใส ตรวจสอบได้กระจายอำนาจและมีส่วนร่วมจากประชาชน บทบาทภาครัฐในการให้บริการซึ่งภาคเอกชนดำเนินการแทนได้ดีกว่า ลดลง เพิ่มการใช้ระบบดิจิทัลในการให้บริการปัญหาองค์กรรับชั้นลดลงและการบริหารจัดการขององค์กรปกครองส่วนท้องถิ่นมีอิสระมากขึ้น โดยอันดับประสิทธิภาพภาครัฐที่จัดทำโดยสถาบันการศึกษานานาชาติ และอันดับความยากง่ายในการดำเนินธุรกิจในประเทศดีขึ้น การใช้จ่ายภาครัฐและระบบงบประมาณมีประสิทธิภาพสูง ฐานภาษีกว้างขึ้น และดัชนีการรับรู้การทุจริตดีขึ้น รวมถึงมีบุคลากรภาครัฐที่มีความรู้ความสามารถและปรับตัวได้ทันกับยุคดิจิทัลเพิ่มขึ้น

๒.๓) ยุทธศาสตร์การพัฒนาประเทศ แผนพัฒนา ฉบับที่ ๑๒ ได้กำหนดยุทธศาสตร์การพัฒนาประเทศไว้ทั้งหมด ๑๐ ยุทธศาสตร์ โดยมียุทธศาสตร์ตามกรอบยุทธศาสตร์ชาติ ๒๐ ปี และอีก ๔ ยุทธศาสตร์ที่เป็นปัจจัยสนับสนุน ดังนี้

ยุทธศาสตร์ที่	เป้าหมายที่	ตัวชี้วัดที่
๑ การเสริมสร้างและพัฒนา ศักยภาพทุนมนุษย์	๑ คนไทยส่วนใหม่มีทัศนคติและ พฤติกรรมตามบรรทัดฐานที่ดีของ สังคม	๑.๑ ประชากรอายุ ๑๓ ปีขึ้นไปมี กิจกรรมการปฏิบัติตนที่ สะท้อนการมี คุณธรรม จริยธรรมเพิ่มขึ้น ๑.๒ คดีอาญามีสัดส่วนลดลง
	<p>๒ คนในสังคมไทยทุกช่วงวัยมีทักษะ ความรู้ และความสามารถเพิ่มขึ้น</p> <p>๒.๑ เด็กปฐมวัยมีพัฒนาการเต็ม ตามศักยภาพ</p> <p>๒.๒ เด็กวัยเรียนและวัยรุ่นมี สติปัญญาและความฉลาดทาง อารมณ์เพิ่มขึ้น</p> <p>๒.๓ วัยแรงงานมีความรู้และทักษะ เป็นไปตามความต้องการของ ตลาดแรงงานและทักษะ ทางการเงินเหมาะสมกับ สภาพแวดล้อมทางเศรษฐกิจ</p> <p>๒.๔ ผู้สูงวัยต้นมีงานทำรายได้ที่ เหมาะสมกับศักยภาพของ ผู้สูงอายุ</p>	<p>๑. เด็กมีพัฒนาการสมวัยไม่น้อย กว่าร้อยละ ๘๕</p> <p>๒. คะแนน IQ เฉลี่ยไม่ต่ำกว่า เกณฑ์มาตรฐาน</p> <p>๓. เด็กร้อยละ ๗๐ มีคะแนน EQ ไม่ต่ำกว่าเกณฑ์มาตรฐาน</p> <p>๔. ผู้เรียนในระบบทวิภาคีเพิ่มขึ้น เฉลี่ยร้อยละ ๓๐ ต่อปี</p> <p>๕. ผู้ที่ได้รับการรับรองคุณวุฒิ วิชาชีพและผ่านการทดสอบ มาตรฐานฝีมือแรงงาน แห่งชาติเพิ่มขึ้น</p> <p>๖. การออมส่วนบุคคลต่อรายได้ พึงจับจ่ายใช้สอยเพิ่มขึ้น</p> <p>๗. การมีงานทำของผู้สูงอายุ (อายุ ๖๐ - ๖๙ ปี) เพิ่มขึ้น</p>
	๓ คนไทยมีการศึกษาที่มีคุณภาพตาม มาตรฐานสากล และมี ความสามารถเรียนรู้ด้วย ตนเองอย่างต่อเนื่อง	<p>๓.๑ ผลคะแนนสอบ PISA ในแต่ ละวิชาไม่ต่ำกว่า ๕๐๐</p> <p>๓.๒ การใช้อินเทอร์เน็ตเพื่อการ อ่านหาความรู้เพิ่มขึ้น</p> <p>๓.๓ การอ่านของคนไทยเพิ่มขึ้น เป็นร้อยละ ๘๕</p> <p>๓.๔ แรงงานที่ขอเทียบโอน ประสบการณ์และความรู้เพื่อ ขอรับวุฒิ ปวช. และ ปวส. เพิ่มขึ้นเฉลี่ยร้อยละ ๒๐ ปี</p>

ยุทธศาสตร์ที่	เป้าหมายที่	ตัวชี้วัดที่
	๔ คนไทยมีสุขภาพที่ดีขึ้น	๔.๑ ประชากรอายุ ๑๕ - ๗๙ ปีมี ภาวะน้ำหนักเกินลดลง ๔.๒ การตายจากอุบัติเหตุทางถนนต่ำกว่า ๑๘ คน ต่อประชากรแสน คน ๔.๓ ประชาชนเล่นกีฬาและเข้าร่วม กิจกรรมนันทนาการเพิ่มขึ้น ๔.๔ อัตราการฆ่าตัวตายสำเร็จต่อ ประชากรแสนคนลดลง ๔.๕ การคลอดในผู้หญิงกลุ่มอายุ ๑๕ - ๑๙ ปี ลดลง ๔.๖ รายจ่ายสุขภาพทั้งหมดไม่เกิน ร้อยละ ๕ ของผลิตภัณฑ์มวล รวมในประเทศ ๔.๗ ผู้สูงอายุที่อาศัยในบ้านที่มี สภาพแวดล้อมที่เหมาะสมเป็น ร้อยละ ๒๐
	๕ สถาบันทางสังคมมีความ เข้มแข็งและมีส่วนร่วมในการ พัฒนาประเทศเพิ่มขึ้น โดยเฉพาะสถาบันครอบครัว สถาบันการศึกษา สถาบันทาง ศาสนา ชุมชน สื่อมวลชน และ ภาคเอกชน	๕.๑ ดัชนีครอบครัวอบอุ่นอยู่ในระดับ ดีขึ้น ๕.๒ ประชากรอายุ ๑๓ ปีขึ้นไปมีกร ปฏิบัติตามหลักคำสอนทาง ศาสนาเพิ่มขึ้น ๕.๓ ธุรกิจที่เป็นวิสาหกิจเพื่อสังคม เพิ่มขึ้น

ยุทธศาสตร์ที่	เป้าหมายที่	ตัวชี้วัดที่
		๑.๔ สัดส่วนประชากรที่อยู่ใต้เส้น ความยากจนลดลงเหลือร้อย ละ ๖.๕ ณ สิ้นแผนพัฒนาฯ ๑.๕ สัดส่วนหนี้สินต่อรายได้ ทั้งหมดของครัวเรือนที่ ยากจนที่สุด ลดลง
	๒ เพิ่มโอกาสการเข้าถึงบริการ พื้นฐานทางสังคมของภาครัฐ	๒.๑ อัตราการเข้าเรียนสุทธิ (ที่ ปรับปรุง) ในระดับการศึกษา ชั้นพื้นฐานเท่ากับร้อยละ ๙๐ โดยไม่มีความแตกต่าง ระหว่างกลุ่มนักเรียน/ นักศึกษาที่ครอบครัวมีฐานะ

ยุทธศาสตร์ที่	เป้าหมายที่	ตัวชี้วัดที่
		<p>ทางเศรษฐกิจสังคมและระหว่างพื้นที่</p> <p>๒.๒ สัดส่วนนักเรียนที่มีผลสัมฤทธิ์ทางการศึกษาทุกระดับชั้นผ่านเกณฑ์คะแนนร้อยละ ๕๐ มีจำนวนเพิ่มขึ้นและความแตกต่างของคะแนนผลสัมฤทธิ์ระหว่างพื้นที่ และภูมิภาคลดลง</p> <p>๒.๓ สัดส่วนแรงงานนอกระบบที่อยู่ภายใต้ประกันสังคม (ผู้ประกันตนตามมาตรา ๔๐) และที่เข้าร่วมกองทุนการออมแห่งชาติต่อกำลังแรงงานเพิ่มขึ้น</p> <p>๒.๔ ความแตกต่างของสัดส่วนบุคลากรทางการแพทย์ต่อประชาชนระหว่างพื้นที่ลดลง</p> <p>๒.๕ การเข้าถึงกระบวนการยุติธรรมของกลุ่มประชากรที่มีฐานะยากจนเพิ่มขึ้น</p>

ยุทธศาสตร์ที่	เป้าหมายที่	ตัวชี้วัดที่
	๓ เพิ่มศักยภาพชุมชนและเศรษฐกิจฐานรากให้มีความเข้มแข็ง เพื่อให้ชุมชนพึ่งพาตนเองและได้รับส่วนแบ่งผลประโยชน์ทางเศรษฐกิจมากขึ้น	๓.๑ สัดส่วนครัวเรือนที่เข้าถึงแหล่งเงินทุนเพิ่มขึ้น ๓.๒ ดัชนีชุมชนเข้มแข็งเพิ่มขึ้นในทุกภาค ๓.๓ มูลค่าสินค้าชุมชนเพิ่มขึ้น
<p>๓ การสร้างความเข้มแข็งทางเศรษฐกิจและแข่งขันได้อย่างยั่งยืน</p> <p>๓.๑ เศรษฐกิจขยายตัวอย่างมีเสถียรภาพและยั่งยืน</p>	<p>๑ เศรษฐกิจเติบโตได้ตามศักยภาพ ประชาชนมีความเป็นอยู่และคุณภาพชีวิตที่ดีขึ้น</p> <p>๒ การลงทุนภาครัฐและเอกชนขยายตัวอย่างต่อเนื่อง</p> <p>๓ พัฒนาภาคส่งออกให้ขยายตัวและเป็นกลไกสำคัญในการขับเคลื่อนเศรษฐกิจไทย</p> <p>๔ เพิ่มผลผลิตภาพการผลิตของประเทศ</p>	<p>๑.๑ อัตราการขยายตัวทางเศรษฐกิจเฉลี่ยในช่วงแผนพัฒนาฯ ฉบับที่ ๑๒ ไม่ต่ำกว่าร้อยละ ๕</p> <p>๑.๒ รายได้ต่อหัวไม่ต่ำกว่า ๘,๒๐๐ ดอลลาร์ สรอ. หนี้สินแผนพัฒนาฯ ฉบับที่ ๑๒ (ปี ๒๕๖๔) และรายได้สุทธิของรัฐบาลต่อมูลค่าผลิตภัณฑ์มวลรวมในประเทศไม่ต่ำกว่าร้อยละ ๑๙.๐</p> <p>๒.๑ อัตราการขยายตัวของการลงทุนภาครัฐไม่ต่ำกว่าร้อยละ ๑๐ ต่อปี</p> <p>๒.๒ อัตราการขยายตัวของการลงทุนภาคเอกชนไม่ต่ำกว่าร้อยละ ๗.๕ ต่อปี</p> <p>๓.๑ อัตราการขยายตัวของมูลค่าการส่งออกเฉลี่ยไม่ต่ำกว่าร้อยละ ๔.๐</p> <p>๔.๑ ผลผลิตภาพการผลิตของปัจจัยแรงงานไม่ต่ำกว่าร้อยละ ๒.๕ ต่อปี</p> <p>๔.๒ ผลผลิตภาพการผลิตของปัจจัยแรงงานไม่ต่ำกว่าร้อยละ ๒.๕ ต่อปี</p>

ยุทธศาสตร์ที่	เป้าหมายที่	ตัวชี้วัดที่
	<p>๕ รักษาเสถียรภาพของการขยายตัวทางเศรษฐกิจ</p>	<p>๕.๑ อัตราเงินเฟ้อระยะปานกลางอยู่ที่ร้อยละ ๒.๕ ± ๑.๕</p> <p>๕.๒ หนี้สาธารณะคงค้าง ณ สิ้นแผนพัฒนาฯ ฉบับที่ ๑๒ ไม่เกินร้อยละ ๕๕ ของผลิตภัณฑ์มวลรวมในประเทศ</p> <p>๕.๓ ดุลบัญชีเดินสะพัดไม่เกินร้อยละ ๒ ต่อผลิตภัณฑ์มวลรวมในประเทศ</p>
	<p>๖ เพิ่มการลงทุนจากความร่วมมือภาครัฐและภาคเอกชนในการพัฒนาโครงสร้างพื้นฐานของประเทศ</p>	<p>๖.๑ การลงทุนจากความร่วมมือภาครัฐและภาคเอกชนในการพัฒนาโครงการโครงสร้างพื้นฐานเฉลี่ยปีละ ๔๗,๐๐๐ ล้านบาท</p>
	<p>๗ ประชาชนและผู้ประกอบการเข้าสู่ระบบภาษีมากขึ้น</p>	<p>๗.๑ จำนวนการยื่นแบบเพื่อชำระภาษี ประชาชน และผู้ประกอบการที่เข้าข่ายต้องเสียภาษีเพิ่มขึ้น</p>
	<p>๘ ประเทศไทยมีขีดความสามารถในการแข่งขันทางเศรษฐกิจสูงขึ้น</p>	<p>๘.๑ อันดับความสามารถในการแข่งขันทางเศรษฐกิจของประเทศโดย IMD เลื่อนขึ้นไปอยู่ในกลุ่ม ๑ ใน ๒๕ ของประเทศแรกที่ได้รับการจัดอันดับทั้งหมด</p>
<p>๓.๒ การสร้างความเข้มแข็งให้เศรษฐกิจรายสาขา</p>	<p>๑ เศรษฐกิจรายสาขาเติบโตอย่างเข้มแข็งและเป็นฐานในการสร้างความเจริญเติบโตทางเศรษฐกิจของประเทศ</p>	<p>๑.๑ อัตราการขยายตัวของภาคเกษตร อุตสาหกรรม และบริการ (นอกเหนือจากบริการภาครัฐ) ขยายตัวเฉลี่ยไม่ต่ำกว่าร้อยละ ๓, ๔.๕ และ ๖ ต่อปี ตามลำดับ</p>
	<p>๒ เกษตรกรมีรายได้เงินสดสุทธิทางการเกษตรเพิ่มขึ้นและพื้นที่การทำเกษตรกรรมยั่งยืนเพิ่มขึ้นต่อเนื่อง</p>	<p>๒.๑ รายได้เงินสดสุทธิทางการเกษตรเพิ่มขึ้นเป็น ๕๙,๔๖๐ บาทต่อครัวเรือน ในปี ๒๕๖๔</p> <p>๒.๒ พื้นที่การทำเกษตรกรรมยั่งยืนเพิ่มขึ้นเป็น ๕,๐๐๐,๐๐๐ ไร่ ในปี ๒๕๖๔</p>

ยุทธศาสตร์ที่	เป้าหมายที่	ตัวชี้วัดที่
	๓ พัฒนาพื้นที่ไปสู่เมืองอุตสาหกรรมนิเวศ	๓.๑ จำนวนพื้นที่ที่ได้รับการพัฒนาสู่เมืองอุตสาหกรรมนิเวศ จำนวน ๑๕ พื้นที่
	๔ ประเทศไทยมีรายได้จากการท่องเที่ยวเพิ่มขึ้นและมีขีดความสามารถในการแข่งขันด้านการท่องเที่ยวสูงขึ้น	๔.๑ รายได้จากการท่องเที่ยวไม่ต่ำกว่า ๓ ล้านล้านบาท ๔.๒ อันดับความสามารถในการแข่งขันด้านการท่องเที่ยว (The Travel Tourism Competiveness Index : TTCI) ไม่ต่ำกว่าอันดับที่ ๓๐
	๕ วิสาหกิจขนาดกลางและขนาดย่อมมีบทบาทต่อระบบเศรษฐกิจเพิ่มมากขึ้น	๕.๑ สัดส่วนผลิตภัณฑ์มวลรวมในประเทศของวิสาหกิจขนาดกลางและขนาดย่อมต่อผลิตภัณฑ์มวลรวมในประเทศทั้งประเทศเพิ่มขึ้นไม่น้อยกว่าร้อยละ ๔๕ เมื่อสิ้นสุดแผนพัฒนาฯ ฉบับที่ ๑๒
	๖ เพิ่มประสิทธิภาพของภาคการเงินเพื่อให้เป็นกลไกสนับสนุนการพัฒนาทางเศรษฐกิจและสังคม	๖.๑ อันดับขีดความสามารถในการแข่งขันในภาคการเงินปรับตัวดีขึ้น ๖.๒ คะแนนทักษะทางการเงินของคนไทยเท่ากับคะแนนเฉลี่ยของโลก ๖.๓ สัดส่วนการกู้เงินนอกระบบลดลง ๖.๔ เพิ่มปริมาณการใช้บริการชำระเงินทางอิเล็กทรอนิกส์เป็น ๒๐๐ ครั้ง/ปี/คน
๔ การเติบโตที่เป็นมิตรกับสิ่งแวดล้อมเพื่อการพัฒนาที่ยั่งยืน	๑ รักษา และฟื้นฟูฐานทรัพยากรธรรมชาติ เพิ่มพื้นที่ป่าไม้เพื่อการอนุรักษ์ป่าเศรษฐกิจ และป่าชายเลน ลดการสูญเสียความหลากหลายทางชีวภาพ แก้ไขปัญหาการบุกรุกที่ดินของรัฐ และจัดที่ดินทำกินให้ผู้อยากไร้โดยให้สิทธิร่วม	๑.๑ สัดส่วนพื้นที่ป่าไม้เป็นร้อยละ ๔๐ ของพื้นที่ประเทศ แบ่งเป็นพื้นที่ป่าเพื่อการอนุรักษ์ร้อยละ ๒๕ และพื้นที่ป่าเศรษฐกิจร้อยละ ๑๕ พื้นที่ป่าชายเลนเพิ่มจาก ๑.๕๓ ล้านไร่ เป็น ๑.๕๘ ล้านไร่ พื้นที่ปลูกและฟื้นฟูป่าต้นน้ำเพิ่มขึ้น

ยุทธศาสตร์ที่	เป้าหมายที่	ตัวชี้วัดที่
		<p>๑.๒ จำนวนชนิดพันธุ์และประชากรของสิ่งมีชีวิตที่อยู่ในภาวะถูกคุกคาม หรือใกล้สูญพันธุ์</p> <p>๑.๓ แผนที่ แนวเขตที่ดินของรัฐ (โครงการ One Map) ที่แล้วเสร็จ รมี การประกาศใช้ และจำนวนพื้นที่จัดที่ดินทำกินให้ชุมชน</p>
	<p>๒ สร้างความมั่นคงด้านน้ำ และบริหารจัดการทรัพยากรน้ำทั้งน้ำผิวดินและน้ำใต้ดินให้มีประสิทธิภาพ</p>	<p>๒.๑ มีระบบประปาหมู่บ้านครบทุกหมู่บ้าน</p> <p>๒.๒ กลุ่มน้ำสำคัญของประเทศ ๒๕ กลุ่มน้ำ มีแผนบริหารจัดการทรัพยากรน้ำอย่างสมดุลระหว่างความต้องการใช้น้ำกับปริมาณน้ำต้นทุน และมีการแปลงไปสู่การปฏิบัติที่เป็นรูปธรรม</p> <p>๒.๓ ประสิทธิภาพการใช้น้ำในพื้นที่ชลประทานเพิ่มขึ้น</p> <p>๒.๔ ประสิทธิภาพการใช้น้ำทั้งภาคการผลิตและการบริโภคเพิ่มขึ้น</p> <p>๒.๕ พื้นที่และมูลค่าความเสียหายจากอุทกภัยและภัยแล้งมีแนวโน้มลดลง</p> <p>๒.๖ พื้นที่ชลประทานเพิ่มขึ้นปีละ ๓๕๐,๐๐๐ ไร่</p>
	<p>๓ สร้างคุณภาพสิ่งแวดล้อมที่ดี ลดมลพิษ และลดผลกระทบต่อสุขภาพของประชาชนและระบบนิเวศ โดยให้ความสำคัญเป็นลำดับแรกกับการจัดการขยะมูลฝอยและของเสียอันตราย พื้นที่คุณภาพแหล่งน้ำสำคัญของประเทศ และแก้ไขปัญหาวิกฤติหมอกควัน</p>	<p>๓.๑ สัดส่วนของขยะมูลฝอยชุมชนได้รับการจัดการอย่างถูกต้อง และนำไปใช้ประโยชน์ไม่น้อยกว่าร้อยละ ๗๕ สัดส่วนของเสียอันตรายชุมชนที่ได้รับการกำจัดอย่างถูกต้องไม่น้อยกว่า ร้อยละ ๓๐ และ กากอุตสาหกรรมอันตรายทั้งหมดเข้าสู่ระบบการจัดการที่ถูกต้อง</p> <p>๓.๒ คุณภาพน้ำของแม่น้ำสายหลักที่อยู่ในเกณฑ์ดีเพิ่มขึ้น</p>

ยุทธศาสตร์ที่	เป้าหมายที่	ตัวชี้วัดที่
	<p>๔ เพิ่มประสิทธิภาพการลดก๊าซเรือนกระจกและขีดความสามารถในการปรับตัวต่อการเปลี่ยนแปลงสภาพภูมิอากาศ</p>	<p>๓.๓ คุณภาพอากาศในพื้นที่วิกฤตหมอกควันได้รับการแก้ไขและมีค่าอยู่ในเกณฑ์มาตรฐาน</p> <p>๔.๑ ปริมาณการปล่อยก๊าซเรือนกระจกในภาคพลังงานและคมนาคมขนส่งลดลงไม่น้อยกว่าร้อยละ ๗ ของการปล่อยในกรณีปกติ ภายในปี ๒๕๖๓</p> <p>๔.๒ ต้นทุนการลด การปล่อยก๊าซเรือนกระจกต่อหน่วย (บาทต่อตันคาร์บอนไดออกไซด์เทียบเท่า) มีแนวโน้มลดลง</p> <p>๔.๓ แผนปฏิบัติการการปรับตัวเพื่อรองรับการเปลี่ยนแปลงสภาพภูมิอากาศในรายสาขาที่จำเป็น เช่น การจัดการน้ำ เกษตร สาธารณสุข และป่าไม้</p> <p>๔.๔ การจัดตั้งกลไกภายในประเทศเพื่อสนับสนุนด้านการเงิน เทคโนโลยีและการเสริมสร้างศักยภาพ</p>
	<p>๕ เพิ่มประสิทธิภาพการบริหารจัดการเพื่อลดความเสี่ยงจากภัยพิบัติ ความสูญเสียในชีวิตและทรัพย์สินที่เกิดจากสาธารณภัยลดลง</p>	<p>๕.๑ ระบบพยากรณ์และเตือนภัยล่วงหน้าสำหรับภาคเกษตรและการจัดการภัยพิบัติทางธรรมชาติในพื้นที่เสี่ยงภัย</p> <p>๕.๒ สัดส่วนของพื้นที่เสี่ยงภัยที่ได้รับการจัดตั้งเครือข่ายเฝ้าระวังภัยธรรมชาติ</p> <p>๕.๓ จำนวนผู้เสียชีวิตและมูลค่าความเสียหายจากภัยธรรมชาติ ค่าใช้จ่ายในการชดเชยผู้ได้รับผลกระทบจากภัยพิบัติในพื้นที่เสี่ยงภัยซ้ำซากลดลง</p>

ยุทธศาสตร์ที่	เป้าหมายที่	ตัวชี้วัดที่
<p>๕ การเสริมสร้างความมั่นคงแห่งชาติเพื่อการพัฒนาประเทศสู่ความมั่นคงและยั่งยืน</p>	<p>๑ ปกป้องและเชิดชูสถาบันพระมหากษัตริย์ให้เป็นสถาบันหลักของประเทศ</p>	<p>๑.๑ จำนวนกิจกรรมเทิดพระเกียรติและเชิดชูสถาบันพระมหากษัตริย์เพิ่มขึ้น</p> <p>๑.๒ จำนวนกิจกรรมที่มีความเกี่ยวข้องกับโครงการพระราชดำริเพิ่มขึ้น</p>
	<p>๒ สังคมมีความสมานฉันท์ ผู้เห็นต่างทางความคิดของคนในชาติสามารถอยู่ร่วมกันได้อย่างสันติ ประชาชนมีส่วนร่วมป้องกันแก้ไขปัญหาความมั่นคง</p>	<p>๒.๑ ดัชนีความไม่มีเสถียรภาพทางการเมืองลดลง (ดัชนีสันติภาพโลกของ The Institute for Economics and Peace:IEP)</p> <p>๒.๒ จำนวนผู้เสียชีวิตจากความขัดแย้งภายในประเทศลดลง (ดัชนีสันติภาพโลก)</p> <p>๒.๓ จำนวนกิจกรรมที่ประชาชนมีส่วนร่วมป้องกันแก้ไขปัญหาความมั่นคงเพิ่มขึ้น</p>
	<p>๓ ประชาชนในจังหวัดชายแดนภาคใต้มีความปลอดภัยในชีวิตและทรัพย์สิน มีโอกาสในการศึกษาและการประกอบอาชีพที่สร้างรายได้เพิ่มขึ้น</p>	<p>๓.๑ มูลค่าความเสียหายและจำนวนการก่อเหตุร้ายที่มีมูลเหตุจากความไม่สงบลดลง</p> <p>๓.๒ รายได้ครัวเรือนเฉลี่ยต่อคนและจำนวนปีการศึกษาเฉลี่ยในพื้นที่ ๓ จังหวัดชายแดนภาคใต้เพิ่มขึ้น</p> <p>๓.๓ จำนวนกิจกรรมสาธารณประโยชน์ที่ประชาชนทุกศาสนาร่วมดำเนินการเพิ่มขึ้น</p>
	<p>๔ ประเทศไทยมีความสัมพันธ์และความร่วมมือด้านความมั่นคงในกลุ่มประเทศสมาชิกอาเซียน มิตรประเทศ และนานาชาติในการป้องกันภัยคุกคามในรูปแบบต่างๆ ควบคู่ไปกับการรักษาผลประโยชน์ของชาติ</p>	<p>๔.๑ ดัชนีความสัมพันธ์กับประเทศเพื่อนบ้านเพิ่มขึ้น (ดัชนีสันติภาพโลก)</p> <p>๔.๒ จำนวนคดีที่เกี่ยวข้องกับภัยคุกคามข้ามชาติลดลง</p> <p>๔.๓ จำนวนเหตุการณ์การกระทำผิดกฎหมายทางทะเลลดลง</p> <p>๔.๔ จำนวนคดีที่เกี่ยวข้องกับยาเสพติดลดลง</p>

ยุทธศาสตร์ที่	เป้าหมายที่	ตัวชี้วัดที่
	<p>๕ ประเทศไทยมีความพร้อมต่อการรองรับมือภัยคุกคาม ทั้งภัยคุกคามทางทหารและภัยคุกคามอื่นๆ</p>	<p>๕.๑ ระยะเวลาในการระดมสรรพกำลังเมื่อเกิดภัยคุกคาม</p> <p>๕.๒ อันดับความเสี่ยงจากการก่อการร้ายต่ำกว่าอันดับที่ ๒๐ ของโลก (ดัชนีความเสี่ยงของโลกของ WEF)</p> <p>๕.๓ อันดับความเสี่ยงจากการโจมตีด้านไซเบอร์/ต่ำกว่าอันดับที่ ๑๐ ของโลก (ดัชนีความปลอดภัยไซเบอร์ของโลกของ International Telecommunication Union : ITU)</p>
	<p>๖ แผนงานด้านความมั่นคงมีการบูรณาการสอดคล้องกับนโยบายการพัฒนาเศรษฐกิจสังคม ทรัพยากรธรรมชาติและสิ่งแวดล้อม</p>	<p>จำนวนแผนงานด้านความมั่นคงที่สอดคล้องกับนโยบายการพัฒนาเศรษฐกิจ สังคม ทรัพยากรธรรมชาติและสิ่งแวดล้อมเพิ่มขึ้น</p>
<p>๖ การบริหารจัดการในภาครัฐ การป้องกันการทุจริตประพฤติมิชอบและธรรมาภิบาลในสังคมไทย</p>	<p>๑ ลดสัดส่วนค่าใช้จ่ายด้านบุคลากร และเพิ่มประสิทธิภาพการบริหารจัดการและการให้บริการของภาครัฐและประสิทธิภาพการประกอบธุรกิจของประเทศ</p>	<p>๑.๑ อันดับประสิทธิภาพภาครัฐจัดทำโดยสถาบันการจัดการนานาชาติ อยู่ในอันดับสองของอาเซียนเมื่อสิ้นสุดแผนพัฒนา ฉบับที่ ๑๒</p> <p>๑.๒ อันดับความยากง่ายในการดำเนินธุรกิจ จัดทำโดยธนาคารโลก อยู่ในอันดับสองของอาเซียน เมื่อสิ้นสุดแผนพัฒนา ฉบับที่ ๑๒</p> <p>๑.๓ สัดส่วนค่าใช้จ่ายด้านบุคลากรของภาครัฐต่องบประมาณรายจ่ายประจำปีลดลง</p>
	<p>๒ เพิ่มประสิทธิภาพการบริหารจัดการที่ดีขององค์กรปกครองส่วนท้องถิ่น</p>	<p>๒.๑ สัดส่วนองค์กรปกครองส่วนท้องถิ่น ในแต่ละประเภทที่ได้รับรางวัลการบริหารจัดการที่ดีต่อองค์กรปกครองส่วนท้องถิ่นทั้งหมดเพิ่มขึ้น</p>

ยุทธศาสตร์ที่	เป้าหมายที่	ตัวชี้วัดที่
	๓ เพิ่มคะแนนดัชนีการรับรู้การทุจริตให้สูงขึ้น	๒.๒ ข้อร้องเรียนและคดีเกี่ยวกับการดำเนินงานองค์กรปกครองส่วนท้องถิ่น ลดลงระดับคะแนนของดัชนีการรับรู้การทุจริตสูงกว่าร้อยละ ๕๐ เมื่อสิ้นสุดแผนพัฒนาฯ ฉบับที่ ๑๒
	๔ ลดจำนวนการดำเนินคดีกับผู้มิได้กระทำความผิด	จำนวนคดีที่รัฐดำเนินคดีกับผู้มิได้กระทำความผิดซึ่งต้องชดเชยความเสียหายลดลง
๗ การพัฒนาโครงสร้างพื้นฐานและระบบโลจิสติกส์	๑ การพัฒนาโครงสร้างพื้นฐานและระบบโลจิสติกส์ในภาพรวม	๑.๑ สัดส่วนการใช้พลังงานขั้นสุดท้ายต่อผลิตภัณฑ์มวลรวมภายในประเทศลดลงจาก ๘.๒๒ เป็น ๗.๗๐ พันตันเทียบเท่าน้ำมันดิบ/พันล้านบาท ในปี ๒๕๖๔ ๑.๒ สัดส่วนต้นทุนโลจิสติกส์ลดลงจากร้อยละ ๑๔ เป็นร้อยละ ๑๒ ของผลิตภัณฑ์มวลรวมในประเทศ โดยในส่วนของต้นทุนค่าขนส่งสินค้าต่ำกว่าร้อยละ ๗ ของผลิตภัณฑ์มวลรวมในประเทศ ในปี ๒๕๖๔
	๒ การพัฒนาโครงสร้างพื้นฐานด้านระบบขนส่ง	๒.๑ สัดส่วนปริมาณการขนส่งสินค้าทางรางต่อปริมาณการขนส่งสินค้าทั้งหมดภายในประเทศเพิ่มขึ้นจากร้อยละ ๑.๔ เป็นร้อยละ ๔ และสัดส่วนปริมาณการขนส่งสินค้าทางน้ำต่อปริมาณการขนส่งสินค้าทั้งหมดภายในประเทศเพิ่มขึ้นจากร้อยละ ๑๒ เป็นร้อยละ ๑๕ ในปี ๒๕๖๔ ๒.๒ สัดส่วนของผู้ใช้ระบบรถไฟฟ้าต่อปริมาณการเดินทางในเขตกรุงเทพมหานครและปริมณฑล จากร้อยละ ๖ เป็นร้อยละ ๑๕ ในปี ๒๕๖๔

ยุทธศาสตร์ที่	เป้าหมายที่	ตัวชี้วัดที่
		๒.๓ ความสามารถในการรองรับปริมาณผู้โดยสารโดยรวมของท่าอากาศยานในกรุงเทพมหานครและท่าอากาศยานในภูมิภาคมีเพิ่มขึ้นเป็น ๑๐๐ และ ๔๒ ล้านคนต่อปี ตามลำดับ ในปี ๒๕๖๔
	๓ การพัฒนาระบบโลจิสติกส์	๓.๑ อันดับดัชนีความสามารถในการแข่งขันด้านโลจิสติกส์และประสิทธิภาพการอำนวยความสะดวกทางการค้าดีขึ้น ๓.๒ จำนวนธุรกรรมการให้บริการการนำเข้าและส่งออกด้วยระบบอิเล็กทรอนิกส์เป็นร้อยละ ๑๐๐ ในปี ๒๕๖๔ ๓.๓ ปริมาณสินค้าที่ผ่านเข้า-ออกด่านการค้าชายแดนที่สำคัญเพิ่มขึ้นเฉลี่ยไม่น้อยกว่าร้อยละ ๕ ต่อปี
	๔ การพัฒนาด้านพลังงาน	๔.๑ สัดส่วนการใช้พลังงานทดแทนต่อปริมาณการใช้พลังงานขั้นสุดท้ายเพิ่มขึ้นจากร้อยละ ๑๒.๙๔ เป็นร้อยละ ๑๗.๓๔ ในปี ๒๕๖๔ ๔.๒ สัดส่วนการใช้ก๊าซธรรมชาติในการผลิตไฟฟ้าลดลงจากร้อยละ ๖๕ เป็นร้อยละ ๔๗ ในปี ๒๕๖๔
	๕ การพัฒนาเศรษฐกิจดิจิทัล	๕.๑ อันดับความพร้อมใช้ของเทคโนโลยีสารสนเทศและการสื่อสาร (Network Readiness Index: NRI)ดีขึ้น ๕.๒ จำนวนหมู่บ้านที่มีอินเทอร์เน็ตความเร็วสูงเข้าถึง เพิ่มขึ้นจากร้อยละ ๓๐ เป็นมากกว่าร้อยละ ๘๕ ในปี ๒๕๖๔

ยุทธศาสตร์ที่	เป้าหมายที่	ตัวชี้วัดที่
		<p>๕.๓ จำนวนผู้ประกอบการธุรกิจดิจิทัลเพิ่มขึ้นไม่น้อยกว่า ๑,๐๐๐ ราย ในปี ๒๕๖๔</p> <p>๕.๔ จำนวนหน่วยงานภาครัฐมีระบบความมั่นคงปลอดภัยทางไซเบอร์ เพิ่มขึ้นจากร้อยละ ๔๗ เป็นมากกว่าร้อยละ ๘๐ ในปี ๒๕๖๔</p>
<p>๘ การพัฒนาวิทยาศาสตร์ เทคโนโลยี วิจัย และนวัตกรรม</p>	<p>๑ เพิ่มความเข้มแข็งด้านวิทยาศาสตร์และเทคโนโลยีของประเทศ</p>	<p>๖.๑ จำนวนครัวเรือนในเขตนครหลวงได้รับบริการน้ำประปา ร้อยละ ๑๐๐ ภายในปี ๒๕๖๑ และจำนวนครัวเรือนในเขตภูมิภาค/เทศบาลได้รับบริการน้ำประปาครอบคลุมมากกว่า ร้อยละ ๘๐ ในปี ๒๕๖๔</p> <p>๖.๒ จำนวนหมู่บ้านทั่วประเทศได้รับบริการน้ำสะอาดร้อยละ ๑๐๐ ในปี ๒๕๖๔</p> <p>๖.๓ อัตราน้ำสูญเสียในระบบส่งและจำหน่ายน้ำในเขตนครหลวงน้อยกว่าร้อยละ ๒๐ และในเขตภูมิภาค/เทศบาลน้อยกว่าร้อยละ ๒๕ ในปี ๒๕๖๔</p> <p>๑.๑ สัดส่วนค่าใช้จ่ายการลงทุนเพื่อการวิจัยและพัฒนาเพิ่มสู่อ้อยละ ๑.๕ ของผลิตภัณฑ์มวลรวมในประเทศ</p> <p>๑.๒ สัดส่วนการลงทุนวิจัยและพัฒนาของภาคเอกชนต่อภาครัฐ เพิ่มเป็น ๗๐:๓๐</p> <p>๑.๓ สัดส่วนการลงทุนวิจัยและพัฒนาในอุตสาหกรรม ยุทธศาสตร์และเป้าหมายของประเทศ:งานวิจัยพื้นฐานเพื่อสร้าง/สะสมองค์ความรู้:ระบบโครงสร้างพื้นฐาน บุคลากร และระบบมาตรฐานเพิ่มเป็น ๕๕:๒๕:๒๐</p>

ยุทธศาสตร์ที่	เป้าหมายที่	ตัวชี้วัดที่
	<p>๒ เพิ่มความสามารถในการประยุกต์ใช้วิทยาศาสตร์ เทคโนโลยี และนวัตกรรมเพื่อยกระดับความสามารถการแข่งขันของภาคการผลิตและบริการ และคุณภาพชีวิตของประชาชน</p>	<p>๑.๔ จำนวนบุคลากรด้านการวิจัยและพัฒนาเพิ่มเป็น ๒๕ คนต่อประชากร ๑๐,๐๐๐ คน</p> <p>๒.๑ อันดับความสามารถการแข่งขันโครงสร้างพื้นฐานด้านวิทยาศาสตร์ และด้านเทคโนโลยีจัดโดย IMD อยู่ในระดับ ๑ ใน ๓๐</p> <p>๒.๒ ผลงานวิจัยและเทคโนโลยีพร้อมใช้ที่ถูกนำไปใช้ในการสร้างมูลค่าเชิงพาณิชย์ให้กับภาคการผลิตและบริการ และภาคธุรกิจ มีจำนวนไม่น้อยกว่าร้อยละ ๓๐ ของผลงานทั้งหมด</p> <p>๒.๓ มูลค่าการลดหย่อนภาษีเงินได้นิติบุคคลสำหรับค่าใช้จ่ายวิจัยและพัฒนา มีจำนวนเพิ่มขึ้นไม่น้อยกว่าร้อยละ ๒๐ ต่อปี</p> <p>๒.๔ นวัตกรรมทางสังคมและนวัตกรรมสำหรับผู้สูงอายุและผู้พิการที่ผลิตได้เองภายในประเทศ มีจำนวนเพิ่มขึ้นไม่น้อยกว่า ๑ เท่าตัว</p>
<p>๙ การพัฒนาภาค เมือง และพื้นที่เศรษฐกิจ</p>	<p>๑ ลดช่องว่างรายได้ระหว่างภาค และมีการกระจายรายได้ที่เป็นธรรมมากขึ้น</p> <p>๒ เพิ่มจำนวนเมือง ศูนย์กลางของจังหวัดเป็นเมืองนำอยู่สำหรับคนทุกกลุ่มในสังคม</p> <p>๓ พื้นฐานเศรษฐกิจหลักมีระบบการผลิตที่มีประสิทธิภาพสูง และเป็นมิตรต่อสิ่งแวดล้อม</p>	<p>๑.๑ ผลสัมฤทธิ์ภาคต่อหัวระหว่างภาคลดลง</p> <p>๑.๒ สัมประสิทธิ์การกระจายรายได้ระดับภาคลดลง</p> <p>เมืองศูนย์กลางของจังหวัดที่ได้รับการพัฒนาเป็นเมืองนำอยู่เพิ่มขึ้น</p> <p>๓.๑ ค่าเฉลี่ยสารอินทรีย์ระเหยง่ายในพื้นที่อุตสาหกรรมหลักบริเวณมาตาพุดไม่เกินเกณฑ์มาตรฐาน</p> <p>๓.๒ ข้อร้องเรียนของประชาชนเกี่ยวกับผลกระทบจากการประกอบการในพื้นที่ลดลง</p>

ยุทธศาสตร์ที่	เป้าหมายที่	ตัวชี้วัดที่
	๔ เพิ่มมูลค่าการลงทุนในพื้นที่เศรษฐกิจใหม่บริเวณชายแดน	๔.๑ มูลค่าการลงทุนในพื้นที่เศรษฐกิจพิเศษชายแดนเพิ่มขึ้นร้อยละ ๒๐ ๔.๒ สถานประกอบการที่จดทะเบียนในพื้นที่เศรษฐกิจใหม่เพิ่มขึ้น
๑๐ ความร่วมมือระหว่างประเทศ เพื่อการพัฒนา	๑ เครือข่ายการเชื่อมโยงตามแนวระเบียงเศรษฐกิจที่ครอบคลุมและมีการใช้ประโยชน์ได้เต็มศักยภาพ	๑.๑ ความสำเร็จของไทยในการผลักดันให้เกิดโครงข่ายความเชื่อมโยงทางด้านโลจิสติกส์ที่ครอบคลุมทางบก ทางราง ทางน้ำ ทางอากาศ ภายในภูมิภาค เพื่ออำนวยความสะดวกลดระยะเวลาและต้นทุนในการขนส่ง ๑.๒ ความสำเร็จของการดำเนินงานภายใต้ความตกลงว่าด้วยการขนส่งข้ามพรมแดนในอนุภูมิภาคลุ่มแม่น้ำโขง (Cross Border Transport Agreement : CBTA) ณ ด่านชายแดนระหว่างไทยกับประเทศเพื่อนบ้าน
	๒ ระบบห่วงโซ่มูลค่าในอนุภูมิภาคและภูมิภาคอาเซียนเพิ่มขึ้น	๒.๑ ดัชนีย่อยความสามารถในการบริหารจัดการ ณ พรมแดนของประเทศไทย ในดัชนีการอำนวยความสะดวกทางการค้า (Enabling Trade Index) ๒.๒ มูลค่าสินค้าชั้นกลางที่ผ่านด่านชายแดนระหว่างประเทศ ๒.๓ มูลค่าการค้าการลงทุนระหว่างไทยกับประเทศในภูมิภาค ๒.๔ มูลค่าการบริการของผู้ประกอบการไทยในประเทศในภูมิภาค

ยุทธศาสตร์ที่	เป้าหมายที่	ตัวชี้วัดที่
	๓ ประเทศไทยเป็นฐานเศรษฐกิจการค้าและการลงทุนที่สำคัญในภูมิภาคอนุภูมิภาคอาเซียนและเอเชีย รวมทั้งมีการพัฒนาส่วนขยายจากแนวระเบียงเศรษฐกิจในอนุภูมิภาคให้ครอบคลุมภูมิภาคอาเซียนเอเชียตะวันออก และเอเชียใต้	๓.๑ ปริมาณการขนส่งสินค้าและบริการเพิ่มขึ้น ๓.๒ มูลค่าการค้าชายแดนระหว่างไทยกับประเทศในภูมิภาค ๓.๓ มูลค่าการลงทุนของผู้ประกอบการไทยในประเทศในภูมิภาค ๓.๔ กฎหมายและระเบียบต่างๆ ได้รับการปรับปรุงให้เอื้อต่อการเป็นศูนย์กลางการผลิต การลงทุนและบริการ
	๔ ประเทศไทยเป็นหุ้นส่วนการพัฒนาที่สำคัญทั้งในทุกกระดับ	๔.๑ มูลค่าการให้ความช่วยเหลือของไทยในอนุภูมิภาคและภูมิภาค ๔.๒ ความสำเร็จของโครงการพัฒนาร่วมกันระหว่างไทยกับประเทศในภูมิภาค ๔.๓ ความก้าวหน้าในการดำเนินการให้เป็นไปตามเป้าหมายการพัฒนาที่ยั่งยืน

ที่มา : สำนักงานคณะกรรมการพัฒนาการเศรษฐกิจและสังคมแห่งชาติ

๓) แผนพัฒนาภาค / แผนพัฒนากลุ่มจังหวัด / แผนพัฒนาจังหวัด

๓.๑) แผนพัฒนาภาคใต้

ภาคใต้มีแหล่งท่องเที่ยวทางทะเลที่มีชื่อเสียงระดับโลก และแหล่งท่องเที่ยวที่มีศักยภาพสามารถสร้างรายได้ให้กับภาคทั้งพื้นที่ตอนในและชายฝั่งทะเลทั้งสองด้าน รวมทั้งมีระบบนิเวศชายฝั่งที่เป็นแหล่งเพาะพันธุ์สัตว์น้ำตามธรรมชาติและเหมาะกับการเพาะเลี้ยงสัตว์น้ำชายฝั่ง ในขณะที่การผลิตภาคเกษตร ได้แก่ ยางพาราและปาล์มน้ำมันซึ่งเป็นแหล่งผลิตและแปรรูปที่สำคัญของประเทศยังเป็นแบบดั้งเดิม นอกจากนี้ ภาคใต้มีความได้เปรียบด้านสภาพที่ตั้งทางภูมิศาสตร์ที่อยู่ใกล้เส้นทางการค้าโลก สามารถเชื่อมโยงการพัฒนาทั้งพื้นที่ภาคอื่นๆ ของประเทศ รวมทั้งภูมิภาคเอเชียใต้และเอเชียตะวันออก ดังนั้น การพัฒนาภาคใต้ควรพัฒนาการท่องเที่ยวให้เป็นมาตรฐานสากลเพื่อรักษาความมีชื่อเสียง ของแหล่งท่องเที่ยวระดับโลก พร้อมกับพัฒนาแหล่งท่องเที่ยวที่มีศักยภาพให้เป็นที่รู้จักในระดับนานาชาติใช้เทคโนโลยีและนวัตกรรมในการผลิตและแปรรูปภาคเกษตรควบคู่กับการอนุรักษ์ทรัพยากรธรรมชาติและสิ่งแวดล้อม รวมทั้งพัฒนาการเชื่อมโยงการค้า การลงทุน กับภูมิภาคต่างๆ ของโลก

๓.๑.๑) เป้าหมายเชิงยุทธศาสตร์ “ภาคใต้เป็นเมืองท่องเที่ยวพักผ่อนตากอากาศระดับโลก เป็นศูนย์กลางผลิตภัณท์ยางพาราและปาล์มน้ำมันของประเทศ และเมืองเศรษฐกิจเชื่อมโยงการค้าลงทุนกับภูมิภาคอื่นของโลก”

๓.๑.๒) วัตถุประสงค์

- ๑) เพื่อพัฒนาการท่องเที่ยวของภาคใต้เป็นแหล่งท่องเที่ยวคุณภาพชั้นนำของโลก
- ๒) เพื่อพัฒนาอุตสาหกรรมการแปรรูปยางพาราและปาล์มน้ำมันแห่งใหม่ของภาคและเป็นมิตรกับสิ่งแวดล้อม
- ๓) เพื่อพัฒนาสินค้าเกษตรและอุตสาหกรรมเกษตรตลอดห่วงโซ่คุณค่าและเป็นมิตรกับสิ่งแวดล้อม
- ๔) เพื่อพัฒนาโครงสร้างพื้นฐานสนับสนุนการท่องเที่ยว การพัฒนาเขตอุตสาหกรรมและการเชื่อมโยงการค้าโลก
- ๕) เพื่อพัฒนาพื้นที่เศรษฐกิจใหม่ที่ก่อให้เกิดการกระจายกิจกรรมทางเศรษฐกิจและสร้างโอกาสในการสร้างรายได้ให้แก่ชุมชน

๓.๑.๓) ประเด็นยุทธศาสตร์

- ยุทธศาสตร์ที่ ๑ พัฒนาการท่องเที่ยวของภาคใต้เป็นแหล่งท่องเที่ยวคุณภาพชั้นนำของโลก
- ยุทธศาสตร์ที่ ๒ พัฒนาอุตสาหกรรมการแปรรูปยางพาราและปาล์มน้ำมันแห่งใหม่ของประเทศ
- ยุทธศาสตร์ที่ ๓ พัฒนาการผลิตสินค้าเกษตรหลักของภาคและสร้างความเข้มแข็งสถาบันเกษตรกร
- ยุทธศาสตร์ที่ ๔ พัฒนาโครงสร้างพื้นฐานสนับสนุนการท่องเที่ยว การพัฒนาเขตอุตสาหกรรม และการเชื่อมโยงการค้าโลก
- ยุทธศาสตร์ที่ ๕ อนุรักษ์ ป่าไม้ และบริหารจัดการทรัพยากรธรรมชาติและสิ่งแวดล้อมอย่างเป็นระบบ เพื่อเป็นฐานการพัฒนาที่ยั่งยืน
- ยุทธศาสตร์ที่ ๖ พัฒนาพื้นที่ระเบียงเศรษฐกิจภาคใต้อย่างยั่งยืน

๓.๒) แผนพัฒนากลุ่มจังหวัดภาคใต้ฝั่งอ่าวไทย (นครศรีธรรมราช สุราษฎร์ธานี พัทลุง ชุมพร)

๓.๒.๑ เป้าหมายการพัฒนาของกลุ่มจังหวัดภาคใต้ฝั่งอ่าวไทย

“ศูนย์กลางการเกษตร การค้า การลงทุน การท่องเที่ยวนานาชาติ
โลจิสติกส์ที่สมบูรณ์ สิ่งแวดล้อมยั่งยืน และสังคมคุณภาพ”

๓.๒.๒ ประเด็นการพัฒนา เป้าประสงค์รวม ตัวชี้วัด

ประเด็นการพัฒนา	เป้าประสงค์รวม	ตัวชี้วัด
๑. การพัฒนาการเกษตร ด้านการผลิต แปรรูป การตลาดและการบริหารจัดการพืชเศรษฐกิจหลัก (ปาล์มน้ำมัน ยางพารา ข้าว ไม้ผล สมุนไพร) การประมง และปศุสัตว์	กลุ่มจังหวัดเป็นศูนย์กลาง การผลิตและแปรรูปยางพาราปาล์มน้ำมัน ข้าว ไม้ผล สมุนไพร การเพาะเลี้ยงสัตว์น้ำ เศรษฐกิจ และการเลี้ยงสัตว์เศรษฐกิจที่มีความโดดเด่นในพื้นที่	๑. ผลผลิตถั่วงอกมวลรวมกลุ่มจังหวัดที่แท้จริง (GPP) ภาคเกษตรกรรมเพิ่มขึ้น ๒ % จากค่าฐาน ๒. ผลผลิตถั่วงอกมวลรวมกลุ่มจังหวัดที่แท้จริง (GPP) สาขาอุตสาหกรรมเพิ่มขึ้น ๖% จากค่าฐาน

แผนพัฒนาท้องถิ่น (พ.ศ.๒๕๖๖-๒๕๗๐) (เพิ่มเติม/เปลี่ยนแปลงครั้งที่ ๑)

ประเด็นการพัฒนา	เป้าประสงค์รวม	ตัวชี้วัด
๒. การส่งเสริมการค้า การลงทุน การบริหารจัดการ การตลาด ในสินค้า และบริการอย่างครบวงจร ที่เชื่อมโยงการค้า การลงทุน ระหว่างประเทศ	กลุ่มจังหวัดมีมูลค่าการค้า การลงทุนที่เพิ่มขึ้น	ผลิตภัณฑ์มวลรวมกลุ่มจังหวัดที่แท้จริง (GPP) การค้า การลงทุน เพิ่มขึ้น ๒% จากค่าฐาน
๓. การพัฒนาสู่การเป็นเมืองท่องเที่ยวระดับนานาชาติที่มีความหลากหลาย ของรูปแบบการท่องเที่ยว เพื่อรองรับนักท่องเที่ยวที่มีคุณภาพอย่างยั่งยืน	กลุ่มจังหวัดเป็นสถานที่ท่องเที่ยว นานาชาติ ที่มีคุณภาพและมีความหลากหลายของรูปแบบการท่องเที่ยว	ร้อยละของรายได้จากการท่องเที่ยวที่เพิ่มขึ้น ๑๐% จากค่าฐาน
๔. การพัฒนาระบบโครงสร้างพื้นฐาน การขนส่งโลจิสติกส์ พลังงาน ระบบเครือข่าย การสื่อสาร สารสนเทศ เพื่อรองรับการพัฒนาของกลุ่มจังหวัด	มีระบบโครงสร้างพื้นฐาน และระบบโลจิสติกส์ที่มีศักยภาพในการรองรับการพัฒนาในด้านต่าง ๆ ของกลุ่มจังหวัด	ผลิตภัณฑ์มวลรวมกลุ่มจังหวัด (GPP) สาขาการขนส่ง สถานที่เก็บสินค้า และการคมนาคมเพิ่มขึ้น ๑๐% จากค่าฐาน
๕. การพัฒนาสู่การเป็นเมืองสีเขียว และสังคมคุณภาพ	กลุ่มจังหวัดมีทรัพยากรธรรมชาติที่สมบูรณ์ มีสิ่งแวดล้อมประชาชนมีคุณภาพ ชีวิต และสภาพสังคมที่ดี	๑. ผลิตภัณฑ์มวลรวมกลุ่มจังหวัดที่แท้จริง (GPP) สาขาการบริการด้านสุขภาพและสังคม เพิ่มขึ้น ๑๓% ๒. สถานการณ์การกัดเซาะชายฝั่งทะเลของกลุ่มจังหวัดลดลง ๔% จากค่าฐาน

๓.๓) แผนพัฒนาจังหวัดสุราษฎร์ธานี

๓.๓.๑ วิสัยทัศน์จังหวัดสุราษฎร์ธานีระยะ ๒๐ ปี (พ.ศ. ๒๕๖๐ -๒๕๗๙)

“เมืองเกษตรคุณภาพ การท่องเที่ยวยั่งยืน สังคมเป็นสุข”

๓.๓.๒) กรอบยุทธศาสตร์จังหวัดสุราษฎร์ธานี

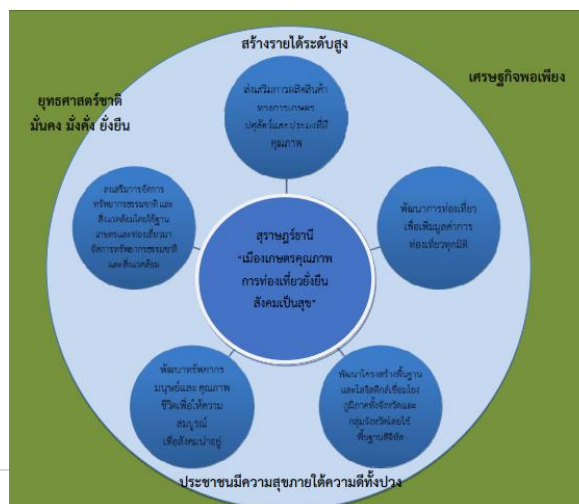

๓.๓.๓) ยุทธศาสตร์ ประเด็นการพัฒนา ตัวชี้วัด และกลยุทธ์

ยุทธศาสตร์ที่	ประเด็นการพัฒนา	ตัวชี้วัด	กลยุทธ์
ยุทธศาสตร์ที่ ๑ : ส่งเสริมการผลิตสินค้าทางการเกษตร ปศุสัตว์และประมงที่มีคุณภาพ	การเพิ่มศักยภาพแข่งขันภาคเกษตรอุตสาหกรรมเกษตรและการพลังงาน	๑. ร้อยละที่เพิ่มขึ้นของผลิตภัณฑ์มวลรวมจังหวัด (GPP) ภาคเกษตร (ร้อยละ ๑/ปี) ๒. ร้อยละที่เพิ่มขึ้นของผลิตภัณฑ์มวลรวมจังหวัด (GPP) สาขาอุตสาหกรรม (ร้อยละ ๐.๕ /ปี) ๓. ร้อยละที่เพิ่มขึ้นของการผลิตพลังงานทดแทน (ร้อยละ ๐.๕/ปี)	๑. พัฒนาภาคการผลิตและอุตสาหกรรมยางพาราและปาล์ม น้ำมันแบบครบวงจร (การผลิต การแปรรูป การตลาด) เพื่อเพิ่มมูลค่าและศักยภาพในการแข่งขัน
ยุทธศาสตร์ที่ ๒. พัฒนาการท่องเที่ยวเพื่อเพิ่มมูลค่าการท่องเที่ยวทุกมิติ	การส่งเสริมอุตสาหกรรม บริการ และการท่องเที่ยวที่ยั่งยืน	๑. ร้อยละที่เพิ่มขึ้นของรายได้จากการท่องเที่ยว (ร้อยละ ๕/ปี)	๑. พัฒนาแหล่งท่องเที่ยวและกิจกรรมการท่องเที่ยวอันเป็นเอกลักษณ์จังหวัดให้ตอบรับกระแสการท่องเที่ยวโลก ๒. บริหารจัดการแหล่งท่องเที่ยวหลักให้ให้มีประสิทธิภาพ ปลอดภัย นำไปสู่ความยั่งยืน ๓. พัฒนาบุคลากรด้านการบริการและการท่องเที่ยวให้มีคุณภาพมาตรฐาน ๔. เพิ่มขีดความสามารถในการประชาสัมพันธ์การตลาดของภาคเอกชนและเครือข่ายการท่องเที่ยว
ยุทธศาสตร์ที่ ๓: พัฒนาโครงสร้างพื้นฐานและโลจิสติกส์ เชื่อมโยงภูมิภาคทั้งจังหวัดและกลุ่มจังหวัดโดยใช้พื้นฐานดิจิทัล	การเชื่อมโยงเส้นทางคมนาคมและศูนย์โลจิสติกส์ (Logistics) ภาคใต้ตอนบน	๑. ร้อยละที่เพิ่มขึ้นของผลิตภัณฑ์ มวลรวมจังหวัด (GPP) สาขาการขนส่ง และการคมนาคม (ร้อยละ ๓ ปี)	๑. พัฒนาโครงข่ายคมนาคมขนส่งและศูนย์โลจิสติกส์ เชื่อมโยงเศรษฐกิจภูมิภาค

ยุทธศาสตร์ที่	ประเด็นการพัฒนา	ตัวชี้วัด	กลยุทธ์
<p>ยุทธศาสตร์ที่ ๔: พัฒนาทรัพยากรมนุษย์ และคุณภาพชีวิต เพื่อให้ความสมบูรณ์ เพื่อสังคมน่าอยู่</p>	<p>การพัฒนาสังคม ปลอดภัย คุณภาพชีวิต ที่ดี และมีศักยภาพใน การแข่งขัน</p>	<p><u>ยาเสพติด</u> ๑. ร้อยละที่เพิ่มขึ้นของผู้เสพยาเสพติด ได้รับการบำบัดในทุกระบบ(ร้อยละ ๒๐/ปี) ๒. ร้อยละที่เพิ่มขึ้นของจำนวนหมู่บ้าน/ ชุมชน ระดับเฝ้าระวังในการแพร่ ระบาดของยาเสพติดต่อจำนวนหมู่บ้าน/ ชุมชนทั้งหมด (ร้อยละ ๑๐/ ปี) ๓. ร้อยละที่ลดลงของจำนวนหมู่บ้าน/ ชุมชนระดับเฝ้าระวังในการแพร่ ระบาดของยาเสพติดต่อจำนวนหมู่บ้าน/ ชุมชนทั้งหมดร้อยละ๑๐/ปี</p> <p><u>คดี</u> ๔. อัตราคดีต่อประชากรแสนคนลดลง (คดีอาชญากรรม กลุ่มคดี ๑: คดี ความผิดเกี่ยวกับชีวิต ร่างกายและ เพศ และ ๒ คดีความผิดเกี่ยวกับ ทรัพย์สิน) : (จำนวน ๒๐คดี/ปี) ๕. ร้อยละที่เพิ่มขึ้นของการจับกุมคดี (กลุ่มคดี ๑: คดีความผิดเกี่ยวกับชีวิต ร่างกายและเพศ และ ๒ คดีความผิด เกี่ยวกับทรัพย์สิน)</p> <p><u>ระดับความสำเร็จของการศึกษาขั้น พื้นฐาน</u> ๖. จำนวนปีการศึกษาเฉลี่ยของประชากร ไทย (อายุ ๑๕-๙๙ ปี) ๗. สัดส่วนการเข้าศึกษาต่อในสาย อาชีวศึกษาต่อสายสามัญ (เพิ่มขึ้นปี ละ ๑.๓๑) ๘. ค่าเฉลี่ย O-net ม.๓ ที่ เพิ่มขึ้น (ร้อย ละ ๓/ปี) ๙. ร้อยละของการมีงานทำของบัณฑิต ภายใน ๑ ปีที่สำเร็จการศึกษา</p> <p><u>สุขภาวะ</u> ๑๐. ร้อยละของสถานบริการสุขภาพมี คุณภาพมาตรฐานที่กำหนด(HA) ร้อยละ ๑๐๐</p>	<p>๑. เพิ่มประสิทธิภาพการ รักษาความปลอดภัย พื้นที่ท่องเที่ยว นานาชาติและชุมชน ๒. พัฒนาการเรียนรู้ของ เยาวชนเพื่อสร้างทักษะ ในศตวรรษที่ ๒๑</p>

แผนพัฒนาท้องถิ่น (พ.ศ.๒๕๖๖-๒๕๗๐) (เพิ่มเติม/เปลี่ยนแปลงครั้งที่ ๑)

ยุทธศาสตร์ที่	ประเด็นการพัฒนา	ตัวชี้วัด	กลยุทธ์
ยุทธศาสตร์ที่ ๕ : ส่งเสริมการจัดการทรัพยากรธรรมชาติและสิ่งแวดล้อมโดยใช้ฐานเกษตรและท่องเที่ยวมาจัดการทรัพยากรธรรมชาติและสิ่งแวดล้อม	๑. การสร้างฐานทรัพยากรธรรมชาติที่มั่นคงและมีสภาพแวดล้อมที่เหมาะสม	๑. ร้อยละของปริมาณขยะมูลฝอยได้รับการจัดการอย่างถูกต้อง (ร้อยละ ๕๐/ปี) ๒. ร้อยละของคุณภาพน้ำผิวดินที่อยู่ในเกณฑ์มาตรฐานและเป็นไปตามประกาศกรมควบคุมมลพิษ (ร้อยละ ๘๐/ปี) ๓. ร้อยละของคุณภาพน้ำทะเลบริเวณชายหาดท่องเที่ยวที่อยู่ในเกณฑ์มาตรฐานคุณภาพน้ำทะเลประเภทที่ ๔ เพื่อการสันทนาการ (ร้อยละ ๘๐/ปี) ๔. ร้อยละของพื้นที่สีเขียวที่เพิ่มขึ้นเมื่อเทียบกับพื้นที่ป่าไม้ของจังหวัด (ร้อยละ ๐.๐๐๑/ปี) ๕. จำนวนพื้นที่ป่าไม้ที่เสื่อมโทรมหรือถูกทำลายได้รับการอนุรักษ์ฟื้นฟู (๑๐๐ ไร่/ปี) ค่าเป้าหมาย ๑๐๐ ไร่ (โดยใช้ฐานปีที่ผ่านมา) ๖. ร้อยละที่เพิ่มขึ้นของชุมชนพื้นที่เสี่ยงภัยที่ได้รับการเตรียมความพร้อมในการร่วมมือภัยพิบัติทางธรรมชาติ (ร้อยละ ๕/ปี)	๑. ส่งเสริมการมีส่วนร่วมในการจัดการสิ่งแวดล้อมจากแหล่งกำเนิดมลพิษ (ขยะ/น้ำเสีย) ๒. ส่งเสริมการมีส่วนร่วมในการบริหารจัดการทรัพยากรธรรมชาติให้มีประสิทธิภาพ ๓. ลดความเสี่ยงและเพิ่มขีดความสามารถของชุมชนในการจัดการภัยพิบัติและสาธารณภัย
รวม ๕ ยุทธศาสตร์	รวม ๕ ประเด็นการพัฒนา	รวม ๒๑ ตัวชี้วัด	รวม ๑๑ กลยุทธ์

๔) ยุทธศาสตร์การพัฒนาขององค์กรปกครองส่วนท้องถิ่นในเขตจังหวัด

๔.๑) ยุทธศาสตร์การพัฒนาขององค์การบริหารส่วนจังหวัดสุราษฎร์ธานี

๔.๑.๑) วิสัยทัศน์

“ท้องถิ่นน่าอยู่ สุขคุณภาพชีวิตที่ดี มีหลักธรรมาภิบาล”

๔.๑.๒) ยุทธศาสตร์

ยุทธศาสตร์ที่ ๑ ด้านโครงสร้างพื้นฐาน

ยุทธศาสตร์ที่ ๒ ด้านคุณภาพชีวิต

ยุทธศาสตร์ที่ ๓ ด้านการศึกษา

ยุทธศาสตร์ที่ ๔ ด้านศาสนา ศิลปวัฒนธรรม จารีตประเพณี และภูมิปัญญาท้องถิ่น

ยุทธศาสตร์ที่ ๕ ด้านการท่องเที่ยว ทรัพยากรธรรมชาติและสิ่งแวดล้อม

ยุทธศาสตร์ที่ ๖ ด้านการบริหารจัดการท้องถิ่นที่ดีตามหลักธรรมาภิบาล

๔.๑.๓) เป้าประสงค์

๑. โครงสร้างพื้นฐานได้รับการพัฒนาให้ได้มาตรฐาน
๒. ผังเมืองรวมมีระบบรองรับการพัฒนา
๓. ประชาชนได้รับการส่งเสริมพัฒนาด้านอาชีพ การลงทุนและพาณิชย์กรรม
๔. ประชาชนได้รับความรู้ด้านเศรษฐกิจพอเพียงและสามารถน้อมนำมาเป็นแนวทางในการพัฒนา การดำรงชีวิต
๕. สังคมมีความเข้มแข็ง ประชาชนมีความปลอดภัยในชีวิตและทรัพย์สิน
๖. ประชาชนได้รับการส่งเสริมพัฒนาด้านกีฬาและนันทนาการ
๗. ประชาชนได้รับบริการด้านสาธารณสุขทั่วถึงเป็นธรรม
๘. ระบบการศึกษามีคุณภาพตามมาตรฐานการศึกษา
๙. สังคมเป็นสังคมแห่งการเรียนรู้ตลอดชีวิต และผู้เรียนได้รับการพัฒนาตามศักยภาพ
๑๐. ประชาชนมีส่วนร่วมในการทำนุบำรุงศาสนา ส่งเสริม อนุรักษ์ ศิลปวัฒนธรรม จารีตประเพณี และภูมิปัญญาท้องถิ่น
๑๑. พัฒนาแหล่งท่องเที่ยวและยกระดับการท่องเที่ยวจังหวัดสุราษฎร์ธานีให้ได้มาตรฐาน
๑๒. ทรัพยากรธรรมชาติที่ได้รับการอนุรักษ์และฟื้นฟูอย่างยั่งยืนภายใต้การมีส่วนร่วมของภาครัฐ
๑๓. บริหารจัดการองค์กรให้ได้มาตรฐานตามหลักธรรมาภิบาล
๑๔. ส่งเสริม สนับสนุนการปกครองระบอบประชาธิปไตย
๑๕. ส่งเสริมการเกิดทุนสถาบันหลักของชาติ และผู้ทำคุณประโยชน์แก่บ้านเมือง

๔.๑.๔) ตัวชี้วัด

๑. จำนวนโครงการด้านโครงสร้างพื้นฐานที่ได้รับการพัฒนา
๒. จำนวนโครงการด้านผังเมืองที่ดำเนินการ
๓. จำนวนกลุ่มอาชีพที่ได้รับการส่งเสริม
๔. ร้อยละของกลุ่มเป้าหมายมีความรู้ด้านเศรษฐกิจพอเพียง
๕. จำนวนกิจกรรมที่ดำเนินการสร้างความเข้มแข็งและการรักษาความสงบเรียบร้อยในชีวิตและทรัพย์สิน
๖. จำนวนกิจกรรมที่ส่งเสริมด้านกีฬา การออกกำลังกายและนันทนาการ
๗. ระดับผลการประเมินคุณภาพการศึกษา
๘. ร้อยละประชากรที่ขาดโอกาสทางการศึกษาที่ได้รับการพัฒนา
๙. จำนวนประชาชนที่มีส่วนร่วมในการจัดกิจกรรม
๑๐. ร้อยละความพึงพอใจของนักท่องเที่ยว
๑๑. จำนวนโครงการที่ดำเนินการด้านการอนุรักษ์และฟื้นฟูด้านทรัพยากรธรรมชาติและสิ่งแวดล้อม
๑๒. คะแนนการประเมินประสิทธิภาพขององค์กรปกครองส่วนท้องถิ่น (Local Performance Assessment: LPA) ขององค์การบริหารส่วนจังหวัดสุราษฎร์ธานี

๒) พันธกิจหลัก (Mission)

ตามที่องค์การบริหารส่วนตำบลบ้านยางได้มีการกำหนดวิสัยทัศน์ เพื่อเป็นกรอบในการพัฒนาองค์การบริหารส่วนตำบลบ้านยางให้บรรลุเป้าหมายที่วางไว้ จึงกำหนดพันธกิจหลัก ดังนี้

ภารกิจหลักที่ ๑ พัฒนาโครงสร้างพื้นฐาน เช่น ถนน ไฟฟ้า ประปา และแหล่งน้ำเพื่อการเกษตร

ภารกิจหลักที่ ๒ ส่งเสริมการประกอบอาชีพของประชาชนในตำบลทั้งอาชีพหลักและอาชีพเสริมให้มีรายได้มากขึ้น

ภารกิจหลักที่ ๓ ส่งเสริมการศึกษา ศาสนา รวมถึงอนุรักษ์วัฒนธรรมประเพณีท้องถิ่นให้ดำรงอยู่สืบไป

ภารกิจหลักที่ ๔ ส่งเสริมการสร้างจิตสำนึก และสนับสนุนการมีส่วนร่วมของคนในชุมชนในการอนุรักษ์ ทรัพยากรธรรมชาติและสิ่งแวดล้อม

ภารกิจหลักที่ ๕ ส่งเสริมการพัฒนาคุณภาพชีวิต ทั้งเด็ก สตรี ผู้สูงอายุ ผู้พิการ และผู้ด้อยโอกาส

ภารกิจหลักที่ ๖ ส่งเสริมและพัฒนาศักยภาพของคนให้พึ่งพาตนเองได้ สร้างระบบการบริหารจัดการที่ดี รวดเร็ว มีประสิทธิภาพ โดยให้ประชาชนเข้ามามีส่วนร่วมในการตัดสินใจวางแผนพัฒนา ตรวจสอบตามหลักการบริหารจัดการบ้านเมืองที่ดี ภายใต้อาณาเขตการปกครองที่ดี โปร่งใส ยึดหลักมีธรรมาภิบาล

๓) ยุทธศาสตร์

องค์การบริหารส่วนตำบลบ้านยาง ได้กำหนดยุทธศาสตร์และแนวทางการพัฒนาได้ ๗ ยุทธศาสตร์ ๒๔ แนวทางการพัฒนา ดังนี้

ยุทธศาสตร์ที่ ๑ การพัฒนาด้านการส่งเสริมคุณภาพชีวิต

แนวทางการพัฒนา

๑.๑ งานด้านการศึกษา

๑.๒ งานด้านการสาธารณสุข

๑.๓ งานด้านส่งเสริมกีฬาและนันทนาการ

๑.๔ งานด้านสวัสดิการสังคม (ผู้สูงอายุ/คนพิการ/ผู้ด้อยโอกาส/ผู้ป่วยเอดส์)

ยุทธศาสตร์ที่ ๒ การพัฒนาด้านการจัดระเบียบชุมชนสังคมและการรักษาความสงบเรียบร้อย

แนวทางการพัฒนา

๒.๑ งานด้านการรักษาความสงบเรียบร้อย

๒.๒ งานด้านการป้องกันและบรรเทาสาธารณภัย

๒.๓ งานด้านแก้ไขป้องกันปัญหาเสพติด

ยุทธศาสตร์ที่ ๓ การพัฒนาด้านโครงสร้างพื้นฐาน

แนวทางการพัฒนา

๓.๑ งานด้านคมนาคมและการขนส่ง ก่อสร้าง ปรับปรุง บำรุงรักษาถนน สะพาน ทางเท้า ท่อระบายน้ำ พัฒนาระบบจราจร

๓.๒ งานด้านสาธารณูปโภค พัฒนาระบบไฟฟ้า-ประปา พัฒนาแหล่งน้ำ คูคลองและระบบชลประทาน

๓.๓ งานด้านการผังเมือง ผังเมืองเฉพาะ และการป้องกันการบุกรุกที่สาธารณประโยชน์

ยุทธศาสตร์ที่ ๔ การพัฒนาด้านเศรษฐกิจ ส่งเสริมการลงทุนพาณิชย์กรรมและการท่องเที่ยว
แนวทางการพัฒนา

- ๔.๑ งานด้านการส่งเสริมการลงทุน
- ๔.๒ งานด้านการพาณิชย์กรรม
- ๔.๓ งานด้านการส่งเสริมเศรษฐกิจพอเพียง
- ๔.๔ งานด้านการท่องเที่ยว
- ๔.๕ งานด้านการส่งเสริมเศรษฐกิจและอาชีพให้กับประชาชน

สิ่งแวดล้อม

ยุทธศาสตร์ที่ ๕ การพัฒนาด้านการบริหารจัดการและการอนุรักษ์ทรัพยากรธรรมชาติและ

แนวทางการพัฒนา

- ๕.๑ งานด้านการป้องกันและอนุรักษ์ทรัพยากรธรรมชาติและสิ่งแวดล้อม
- ๕.๒ งานด้านการจัดการขยะในชุมชน
- ๕.๓ งานด้านการส่งเสริมให้เกิดการผลิต การบริการ การบริโภคเป็นมิตรกับ

สิ่งแวดล้อม

ยุทธศาสตร์ที่ ๖ การพัฒนาด้านศาสนา ศิลปวัฒนธรรม จารีตประเพณี และภูมิปัญญาท้องถิ่น
แนวทางการพัฒนา

๖.๑ งานด้านการส่งเสริม เผยแพร่ และอนุรักษ์ศาสนา ศิลปวัฒนธรรม จารีต
ประเพณี และภูมิปัญญาท้องถิ่น โบราณสถาน โบราณวัตถุ

ยุทธศาสตร์ที่ ๗ การพัฒนาด้านการบริหารจัดการบ้านเมืองที่ดี

แนวทางการพัฒนา

๗.๑ งานด้านการมีส่วนร่วมของประชาชนในการพัฒนาท้องถิ่น และการป้องกันการ
ทุจริต

๗.๒ งานด้านการปรับปรุงและพัฒนาบุคลากรในองค์กร

๗.๓ งานด้านการปรับปรุงและพัฒนาเครื่องมือเครื่องใช้และสถานที่ปฏิบัติงานให้
เอื้ออำนวยต่อการบริการประชาชน

๗.๔ งานด้านการส่งเสริม ความรู้ ความเข้าใจเกี่ยวกับกิจการท้องถิ่น

๗.๕ งานด้านการปรับปรุงและพัฒนารายได้ รวมถึงการเงินการคลังให้ทันสมัยและมี
ประสิทธิภาพ

๓) เป้าประสงค์

๑. ประชาชน เด็ก สตรี ผู้สูงอายุ ผู้พิการ มีคุณภาพชีวิตที่ดี มีสุขภาพพลานามัยแข็งแรง
สมบูรณ์ รวมถึงมีอาชีพ มีรายได้ สามารถเลี้ยงชีพตนเองและครอบครัว

๒. ประชาชนมีความปลอดภัยในชีวิตและทรัพย์สิน และปลอดภัยจากยาเสพติด

๓. ประชาชนใช้เส้นทางในการคมนาคมสะดวก และมีระบบสาธารณสุขปลอดภัยและเพียงพอ
ต่อความต้องการ

๔. ประชาชนได้มีสถานที่ไว้เป็นที่พักผ่อนหย่อนใจ และสร้างรายได้ให้แก่ประชาชนในตำบล

๕. ประชาชนสามารถใช้ทรัพยากรร่วมกันอย่างถูกวิธี ร่วมบำรุงรักษา และอนุรักษ์ให้คงอยู่
สืบไป

๖. ประชาชนมีส่วนร่วมในการส่งเสริม เผยแพร่ และอนุรักษ์ศิลปวัฒนธรรม จารีตประเพณี
และภูมิปัญญาท้องถิ่น

๗. ประชาชนได้รับการบริการที่ดีตามหลักธรรมาภิบาลและปราศจากการคอร์รัปชัน

๔) ตัวชี้วัด

๑. ร้อยละของประชาชน เด็ก สตรี ผู้สูงอายุ ผู้พิการ มีคุณภาพชีวิตที่ดีขึ้น และมีอาชีพเลี้ยงตนเอง

๒. ร้อยละจำนวนโครงการด้านการจัดระเบียบชุมชนสังคมและการรักษาความสงบเรียบร้อย

๓. ร้อยละจำนวนโครงการด้านโครงสร้างพื้นฐานที่ได้รับการพัฒนา

๔. ร้อยละของแหล่งท่องเที่ยวที่ได้รับการพัฒนา

๕. ร้อยละจำนวนโครงการที่ได้รับการอนุรักษ์ทรัพยากรธรรมชาติและสิ่งแวดล้อม

๖. ร้อยละจำนวนโครงการที่ส่งเสริมศิลปวัฒนธรรม จารีตประเพณีและภูมิปัญญาท้องถิ่น

๗. ร้อยละของประชาชนที่มีส่วนร่วมในการพัฒนาท้องถิ่น

๕) ค่าเป้าหมาย

๑. ประชาชนมีคุณภาพชีวิตที่ดี มีสุขภาพพลานามัยแข็งแรงสมบูรณ์ และมีศักยภาพมีรายได้เพียงพอ สามารถพึ่งตนเองได้

๒. ประชาชนมีความปลอดภัยในชีวิตและทรัพย์สิน และปลอดภัยจากยาเสพติด

๓. ได้รับการพัฒนาด้านโครงสร้างพื้นฐานให้มีความสะดวกและรวดเร็ว

๔. ประชาชนได้มีสถานที่ไว้เป็นที่พักผ่อนหย่อนใจ และสร้างรายได้ให้แก่ประชาชนในตำบล

๕. มลภาวะและสิ่งแวดล้อมไม่เป็นพิษ ทำให้ชุมชนน่าอยู่อย่างสงบสุข

๖. ประชาชนมีส่วนร่วมในการส่งเสริม เผยแพร่ และอนุรักษ์ศิลปวัฒนธรรม จารีตประเพณีและภูมิปัญญาท้องถิ่น

๗. การบริหารจัดการภาครัฐที่ดีและมีส่วนร่วมจากทุกภาคส่วน

๖) กลยุทธ์

๑. มีการพัฒนาเครือข่ายการเรียนรู้ของเยาวชน และเพิ่มประสิทธิภาพเครือข่ายระบบบริหารสาธารณสุข

๒. เพิ่มประสิทธิภาพการรักษาความปลอดภัยในชีวิตและทรัพย์สิน

๓. พัฒนาด้านโครงสร้างพื้นฐานทุกเส้นทางให้มีความสะดวกและรวดเร็ว

๔. พัฒนาแหล่งท่องเที่ยวและกิจกรรมการท่องเที่ยวอันเป็นเอกลักษณ์ของตำบลและบริการจัดการแหล่งท่องเที่ยวหลักให้นักท่องเที่ยวมีความพึงพอใจ รวมถึงพัฒนาภาคการผลิตและอุตสาหกรรมอย่างพาราและปาล์มน้ำมันแบบครบวงจร เพื่อเพิ่มมูลค่าและศักยภาพในการแข่งขัน

๕. ส่งเสริมการมีส่วนร่วมในการบริหารจัดการทรัพยากรธรรมชาติและสิ่งแวดล้อมให้มีประสิทธิภาพ และส่งเสริมกิจกรรมอนุรักษ์ทรัพยากรธรรมชาติและสิ่งแวดล้อม

๖. ส่งเสริมการมีส่วนร่วมในการเผยแพร่ และอนุรักษ์ศิลปวัฒนธรรม จารีตประเพณีและภูมิปัญญาท้องถิ่น

๗. พัฒนาการมีส่วนร่วมของประชาชนในการพัฒนาท้องถิ่นเพิ่มประสิทธิภาพในการปฏิบัติงานของบุคลากร

๗) จุดยืนทางยุทธศาสตร์

องค์การบริหารส่วนตำบลบ้านยาง ได้กำหนดจุดยืนทางยุทธศาสตร์ คือ

“ มุ่งเน้นการศึกษา พัฒนาคุณภาพชีวิต ส่งเสริมเศรษฐกิจพอเพียง ฟังเสียงประชาชนเป็นศูนย์กลาง ”

๘) ความเชื่อมโยงของยุทธศาสตร์ในภาพรวม

การจัดทำแผนพัฒนาท้องถิ่นขององค์การบริหารส่วนตำบล มีความเชื่อมโยงของยุทธศาสตร์ในภาพรวมดังนี้

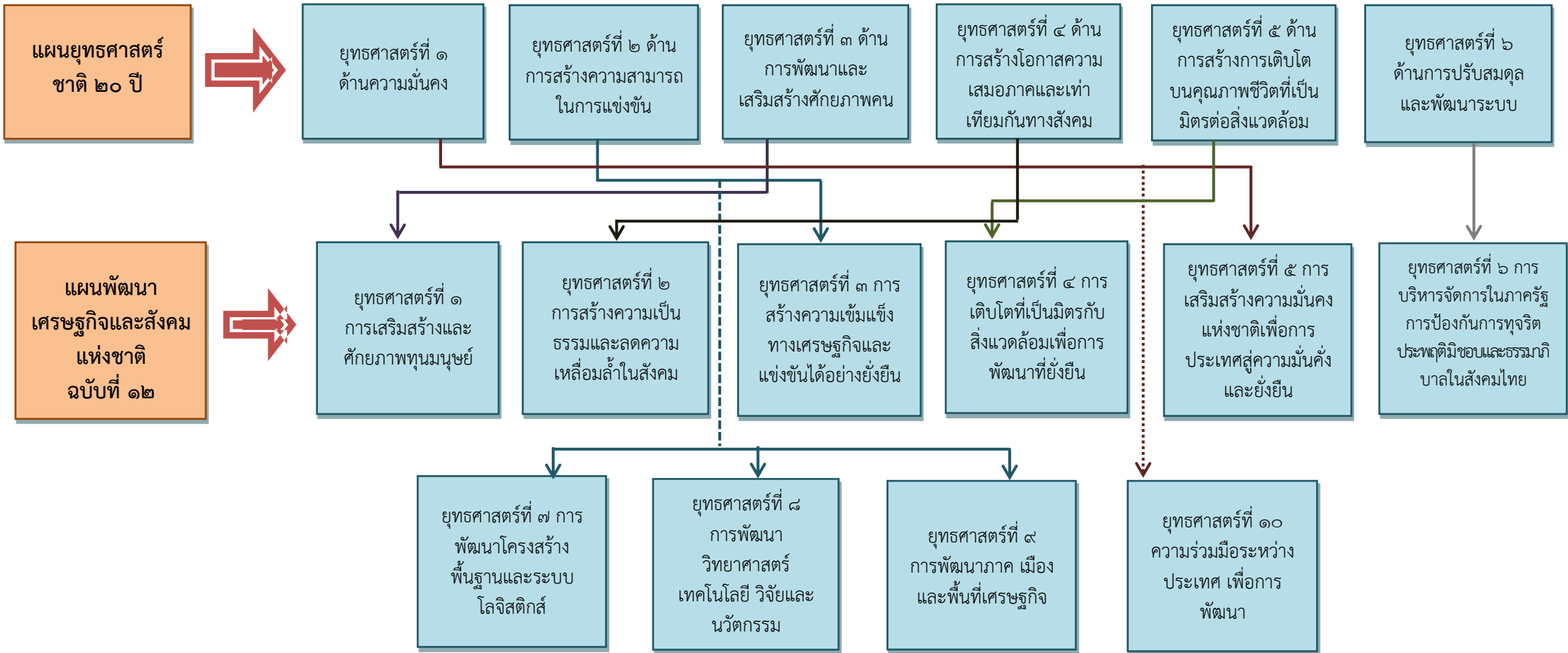

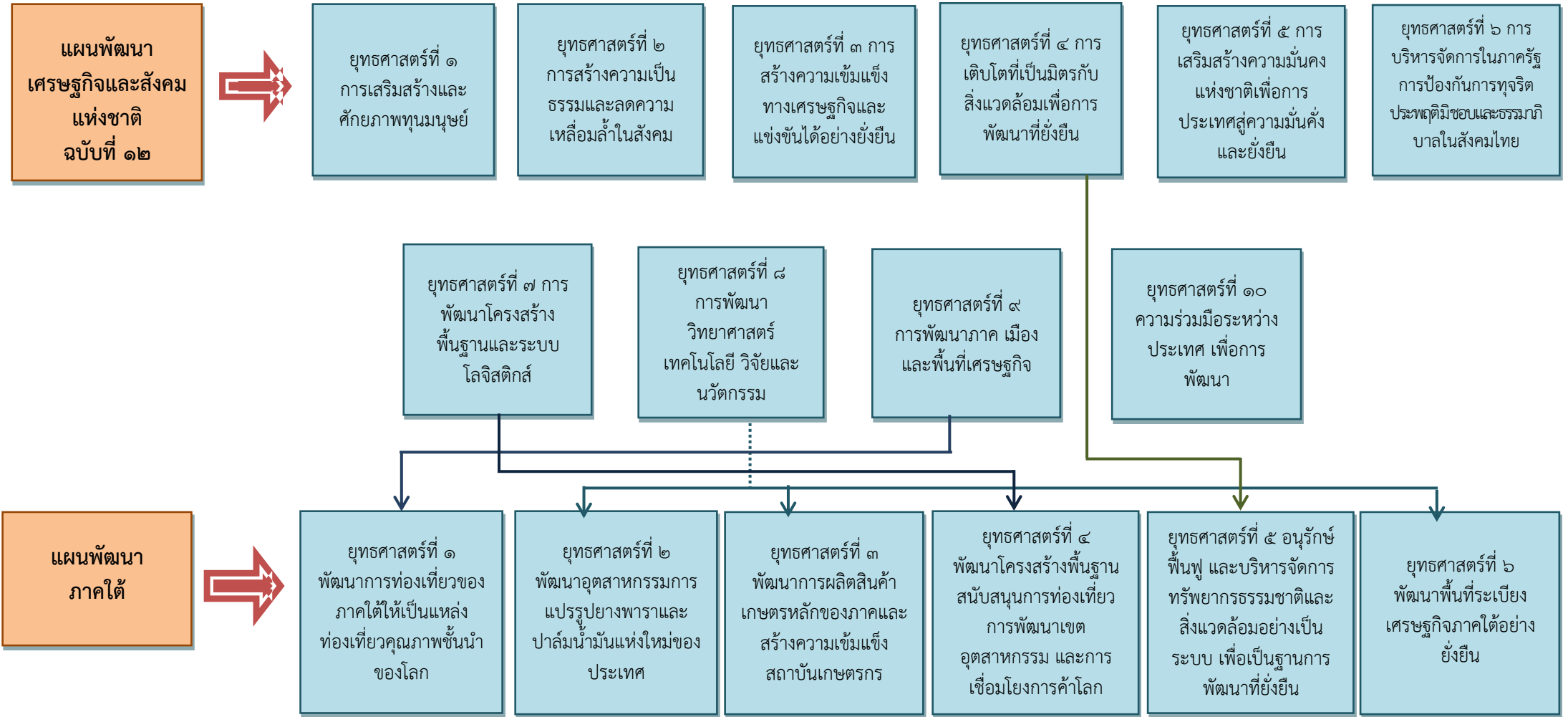

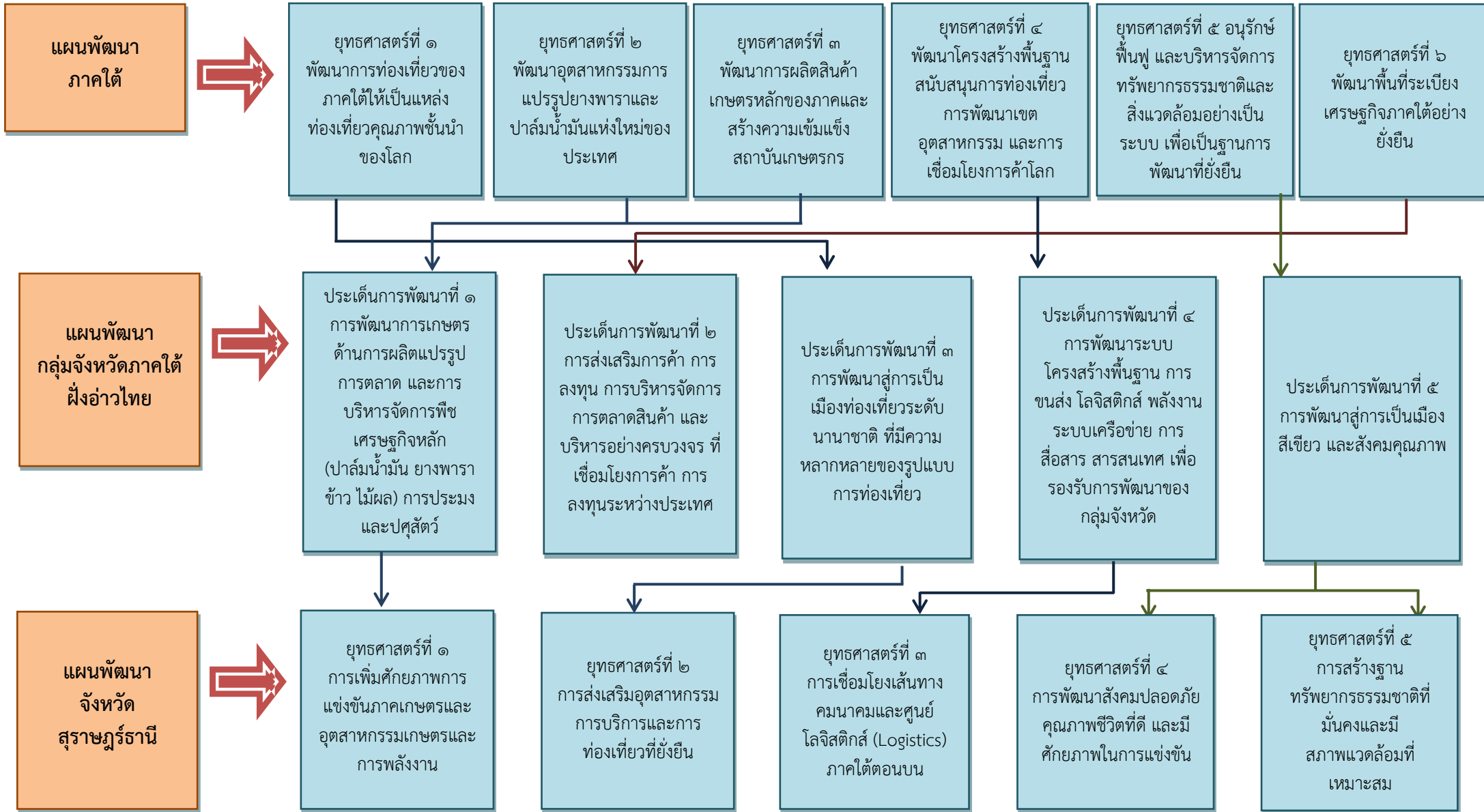

แผนพัฒนาท้องถิ่น (พ.ศ.๒๕๖๖-๒๕๗๐) (เพิ่มเติม/เปลี่ยนแปลงครั้งที่ ๑)

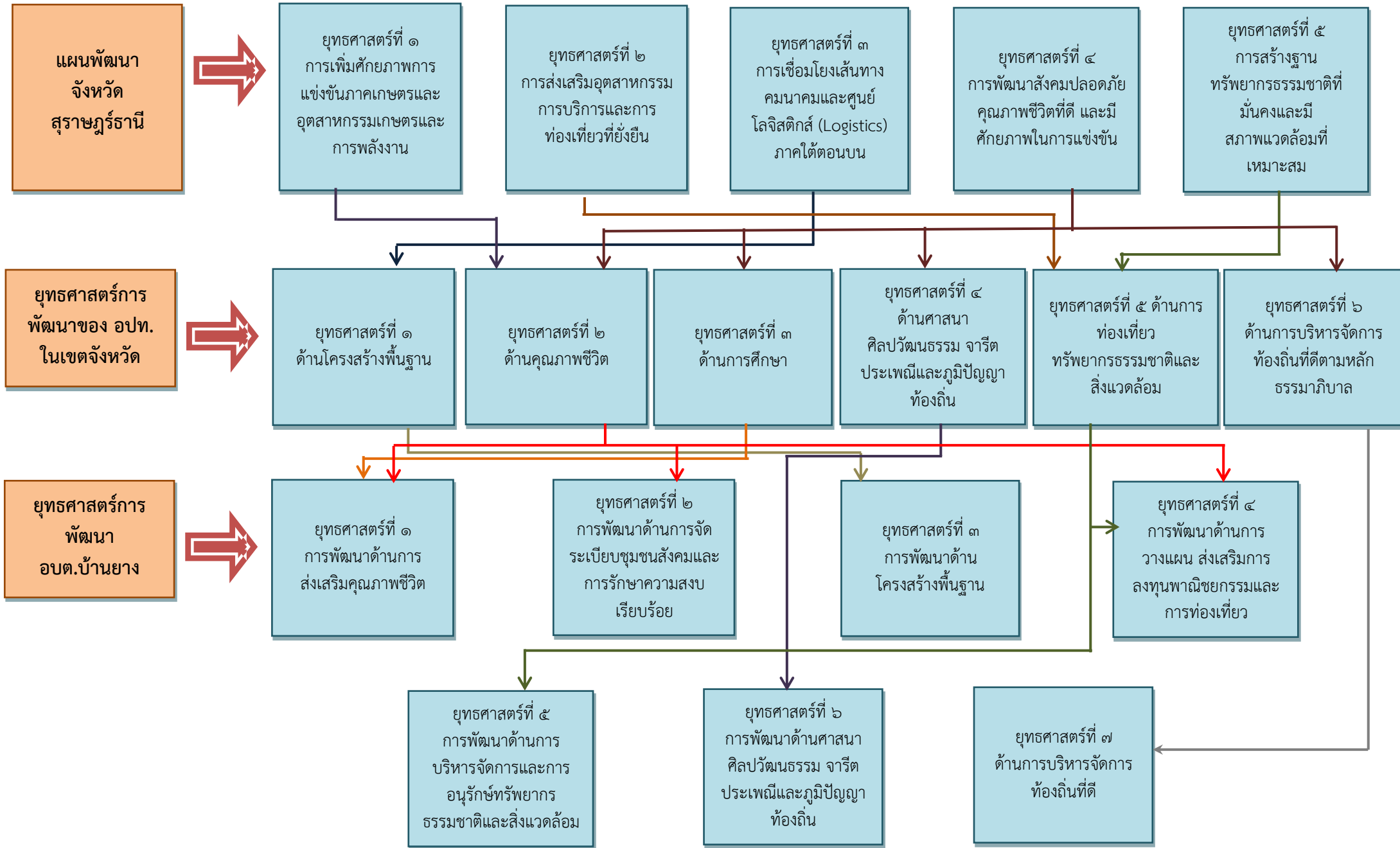

(๓) การวิเคราะห์เพื่อพัฒนาท้องถิ่น

๓.๑ การวิเคราะห์กรอบการจัดทำยุทธศาสตร์ขององค์กรปกครองส่วนท้องถิ่น

ในการจัดทำแผนพัฒนาท้องถิ่นของ อบต. ได้ใช้การวิเคราะห์ SWOT Analysis/Demand (Demand Analysis)/Global Demand และ Trend ปัจจัยและสถานการณ์การเปลี่ยนแปลงที่มีผลต่อการพัฒนา อย่างน้อยต้องประกอบด้วย การวิเคราะห์ศักยภาพด้านเศรษฐกิจ ด้านสังคม ด้านทรัพยากรธรรมชาติและสิ่งแวดล้อม ซึ่งมีรายละเอียดดังนี้

๓.๑.๑ การวิเคราะห์ SWOT Analysis เป็นการวิเคราะห์ศักยภาพเพื่อประเมินสภาพการพัฒนาในปัจจุบันและโอกาสการพัฒนาในอนาคตของท้องถิ่น ด้วยเทคนิค SWOT Analysis (จุดแข็ง จุดอ่อน โอกาส และอุปสรรค)

๑. การวิเคราะห์สภาพแวดล้อมภายใน

จุดแข็ง (Strength)

- อบต.บ้านยาง แบ่งส่วนราชการออกเป็น ๓ ส่วน คือ สำนักปลัด กองคลัง และกองช่าง และมีคำสั่งแบ่งหน้าที่การทำงานอย่างชัดเจน

- มีสายการบังคับบัญชาที่ชัดเจน

- การจัดโครงการ/กิจกรรมต่าง ๆ มีการประสานงานประชุมปรึกษาหารือก่อนทุกครั้ง

- บุคลากรมีวิธีการในการทำงานเป็นทีม

- มีสถานที่เพียงพอต่อการให้บริการประชาชน

- มีโครงสร้างที่กำหนดให้ผู้บริหารมาจากการเลือกตั้งโดยตรงของประชาชน ทำให้การตัดสินใจของผู้บริหารสนองตอบความต้องการของประชาชนได้ตรงประเด็น

- ผู้บริหารและสมาชิกสภา อบต. มีความใกล้ชิดและเข้าถึงประชาชนได้อย่างเป็นกันเอง

- ผู้บริหารท้องถิ่นสามารถกำหนดนโยบายได้เองภายใต้กรอบของกฎหมาย

- สามารถจัดกรอบอัตรากำลังได้เองตามภารกิจหน้าที่ที่ได้รับ

- เป็นหน่วยงานที่มีความใกล้ชิดประชาชนมากที่สุด

จุดอ่อน (Weakness)

- งบประมาณของ อบต. มีจำนวนจำกัดเมื่อเทียบกับภารกิจหน้าที่ที่ได้รับ

- ขาดการส่งเสริมด้านการรวมกลุ่มอาชีพอย่างจริงจัง

- ขาดบุคลากรที่มีความชำนาญเฉพาะทางในการปฏิบัติงาน ต้องรับผิดชอบงานหลายด้าน

- การรวมกลุ่มและการสร้างเครือข่ายมีน้อย

- ระเบียบ/กฎหมายใหม่ ๆ มีการเปลี่ยนแปลงบ่อย ทำให้การปฏิบัติงานของบุคลากรไม่ทันต่อเหตุการณ์

- อบต.บ้านยาง มีภารกิจที่ต้องดำเนินการแต่ไม่มีหน่วยงานรองรับอย่างเพียงพอ

๒. การวิเคราะห์สภาพแวดล้อมภายนอก

โอกาส (Opportunity)

- พรบ. กำหนดแผนและขั้นตอนการกระจายอำนาจให้แก่องค์กรปกครองส่วนท้องถิ่น พ.ศ. ๒๕๔๒ ได้กำหนดการถ่ายโอนภารกิจ อำนาจหน้าที่ในการบริการสาธารณะให้ อปท.

- มีโรงพยาบาลส่งเสริมสุขภาพตำบลบ้านยางเข้ามาร่วมบูรณาการการทำงานด้านการส่งเสริมสุขภาพผู้สูงอายุ การจัดการสุขภาพของประชาชน การควบคุมและป้องกันโรคติดต่อ

- มีพื้นที่ส่วนใหญ่ ทำสวน และการเกษตร

อุปสรรค (Threat)

- พื้นที่โดยส่วนใหญ่เสี่ยงต่อการเกิดน้ำท่วมขัง

- ประชาชนยังขาดความรู้ ความเข้าใจในกฎหมายที่เกี่ยวข้องกับตัวเอง เช่น สิทธิเสรีภาพ การมีส่วนร่วมในการจัดทำแผนพัฒนาตำบล ฯลฯ

- เกษตรกรไม่มีความรู้ในการนำเทคโนโลยีใหม่ๆ มาประยุกต์ใช้ในการปรับปรุงคุณภาพ และเพิ่มผลผลิต เช่นไม่รู้เทคโนโลยีในการคัดเลือกพันธุ์พืชที่ดี

- ต้นทุนการผลิตราคาสูง เช่น ราคาปุ๋ย เมล็ดพันธุ์พืช ค่าขนส่ง ค่าแรงงานสูงขึ้น

- สภาพสังคมบางส่วนในพื้นที่เสี่ยงต่อการแพร่ระบาดของยาเสพติด ก่อให้เกิดปัญหาอาชญากรรมและปัญหาครอบครัว

- ปัญหาความขัดแย้งทางการเมืองภายในประเทศ ทำให้การจัดสรรงบประมาณให้แก่ท้องถิ่นล่าช้า ทำให้การกำหนดทิศทางการบริหารงานเพื่อตอบสนองความต้องการของประชาชนไม่ทันตามที่กำหนด

๓.๑.๒ ปัจจัยและสถานการณ์การเปลี่ยนแปลงที่มีผลต่อการพัฒนา อย่างน้อยต้องประกอบด้วย การวิเคราะห์ศักยภาพด้านเศรษฐกิจ ด้านสังคม ด้านทรัพยากรธรรมชาติและสิ่งแวดล้อม

๑. การวิเคราะห์ศักยภาพด้านโครงสร้างพื้นฐาน สามารถจำแนกได้ดังนี้

๑.๑) มีเส้นทางคมนาคมในพื้นที่ อบต.ที่เป็นถนนคอนกรีตเสริมเหล็ก ร้อยละ ๘๕ เป้าหมายคือต้องการให้ได้มากกว่านี้หรือ ร้อยละ ๑๐๐ โดยผู้บริหารมีนโยบายที่จะดำเนินการก่อสร้างถนนคอนกรีตเสริมเหล็กทุกสาย ปัญหาคือ อบต. ไม่สามารถดำเนินการได้เนื่องจากพื้นที่ยังไม่เป็นที่สาธารณะ

๑.๒) การขยายเขตไฟฟ้าปัจจุบันมีไฟฟ้าใช้ทุกครัวเรือน คิดเป็น ๑๐๐ เปอร์เซ็นต์ ปัญหาคือไฟฟ้าส่องสว่างหรือที่สาธารณะยังไม่สามารถดำเนินการครอบคลุมพื้นที่ได้ทั้งหมดเนื่องจากพื้นที่ที่มีความต้องการให้ติดตั้งไฟฟ้าส่องสว่างนั้นยังไม่เป็นที่สาธารณะ อบต. จึงไม่สามารถดำเนินการได้เช่นเดียวกับถนน

๑.๓) การประปา อบต. มีกิจการประปาเป็นของ อบต.เอง สามารถให้บริการได้ครอบคลุมทุกหลังคาเรือน คิดเป็น ๑๐๐ เปอร์เซ็นต์ และมีน้ำใช้ตลอดทั้งปี ปัญหา คือ มีข้อร้องเรียนเรื่องน้ำประปาขุ่นบ่อยครั้ง และประปาของ อบต.ยังไม่สามารถที่จะผลิตเป็นน้ำประปาสำหรับบริโภคได้ ต้องใช้งบประมาณสูงมากในการดำเนินการ อีกทั้ง ปัจจุบัน อบต.ประสบปัญหาการขาดแคลนน้ำในช่วงหน้าแล้ง การแก้ปัญหา คือ การลงพื้นที่ดำเนินการแก้ไขตามจุดที่เกิดปัญหาในทันที

๒. การวิเคราะห์ศักยภาพด้านที่อยู่อาศัยและการอุปโภคบริโภค

จากการสำรวจข้อมูลพื้นฐานพบว่า ประชากรในพื้นที่มีที่อยู่อาศัยและบ้านมีสภาพคงทนถาวร บ้านเรือนส่วนมากมีความเป็นระเบียบเรียบร้อย สะอาด ถูกสุขลักษณะ ทุกครัวเรือนมีน้ำสำหรับบริโภคเพียงพอตลอดปี แต่น้ำดื่มที่ยังไม่สะอาดเท่าที่ควร

๓. การวิเคราะห์ศักยภาพด้านเศรษฐกิจ

จากการสำรวจข้อมูลพื้นฐานพบว่า ประชากรส่วนใหญ่ร้อยละ ๘๐ ทำการเกษตร เช่น ยางพารา ปาล์ม เลี้ยงสัตว์ เป็นต้น แต่รายได้ส่วนมากมาจากการทำการเกษตร ประชากรบางส่วนมีรายได้จากการรับจ้างทั้งในพื้นที่และนอกพื้นที่ ชุมชนในเขต อบต.บางชุมชนส่วนมากมีอาชีพค้าขาย มีห้างร้าน ร้านค้า ทำให้มีรายได้มากกว่าจากการค้าขาย ซึ่งภาวะเศรษฐกิจของอบต.จึงไม่เท่ากัน แต่ปัญหา คือ ประชากรมีรายได้เฉลี่ยต่อคนต่ำกว่า ๓๐,๐๐๐ บาทต่อปี ร้อยละ ๙๕ ไม่มีการเก็บออม สาเหตุเป็นเพราะว่า ราคาผลผลิตทางการเกษตรต่ำค่าครองชีพสูง มีเงินแต่ซื้อของได้น้อยลง ประชากรมีพื้นที่ในการทำการเกษตร บางส่วนในที่มีน้ำท่วมเป็นประจำ บางพื้นที่ภาวะฝนทิ้งช่วง ทำให้มีพื้นที่ในการทำการเกษตรน้อย อีกทั้ง การขยายตัวของประชากรเพิ่มขึ้นมาก เริ่มเกิดเป็นชุมชนแออัดและส่งผลกระทบต่อสภาพแวดล้อม ทำให้มีปัญหาร่องเรียนมายัง อบต. ปัจจุบันเกิดสถานการณ์โควิด ๑๙ ระบาด ยิ่งส่งผลให้เศรษฐกิจของประเทศไทย ตกต่ำ การแก้ไขปัญหา คือ การบูรณาการร่วมกันระหว่างผู้บริหาร ผู้นำชุมชน เจ้าหน้าที่ และประชาชนร่วมกัน ฝ่าฟันให้ผ่านพ้นวิกฤตครั้งนี้ไปได้

๔. การวิเคราะห์ศักยภาพด้านสังคม (แรงงาน)

จากการสำรวจข้อมูลพื้นฐานพบว่า ประชากรที่มีอายุ ๑๕ - ๖๐ ปี อยู่ในกำลังแรงงาน ร้อยละ ๙๕ เมื่อเทียบกับอัตราส่วนกับจังหวัด ร้อยละ ๗๓.๙๙ ซึ่งสูงกว่ามาก แต่ค่าแรงในพื้นที่ต่ำกว่าระดับจังหวัด โดยเฉพาะแรงงานด้านการเกษตร ประชากรอายุระหว่าง ๒๕ - ๕๐ ปี บางส่วนไปรับจ้างทำงานนอกพื้นที่ รวมทั้งแรงงานที่ไปทำงานต่างประเทศ ปัญหาที่พบคือ ประชากรต้องไปทำงานนอกพื้นที่ในเมืองที่มีโรงงานอุตสาหกรรม บริษัท ห้างร้านใหญ่ๆ เพราะในพื้นที่ไม่มีโรงงานอุตสาหกรรมที่มีการจ้างแรงงานเยอะ เพราะพื้นที่ส่วนมากเป็นที่อยู่อาศัย ปัญหานี้ยังไม่สามารถแก้ไขได้

๕. การวิเคราะห์ศักยภาพด้านสุขภาพและสาธารณสุข

จากการสำรวจข้อมูลพื้นฐานพบว่า ประชาชนกรส่วนมากมีสุขภาพที่ดี มีการคัดกรองสุขภาพให้กับประชาชนกลุ่มเสี่ยง โรคที่มักเกิดแก่ประชากรในชุมชน ได้แก่ โรคความดัน เบาหวาน โรคเอดส์ โรคไข้เลือดออก โรคมือ-ปาก-เท้าในเด็ก และโรคอื่นๆ อีกมาก โดยดูจากสถิติเข้ารับการรักษาพยาบาลของ รพ.สต. ในพื้นที่ ปัญหาคือประชาชนบางรายไม่ยอมไปคัดกรองหรือตรวจสุขภาพประจำปี การแก้ไขปัญหา คือ อบต.และหน่วยงานสาธารณสุข โรงพยาบาล ได้จัดกิจกรรมร่วมมือกันรณรงค์ให้ชุมชนเห็นความสำคัญในเรื่องนี้ซึ่งก็ได้ผลในระดับหนึ่ง ประชาชนให้ความร่วมมือเป็นอย่างดี แต่ต้องดำเนินการอย่างต่อเนื่องเป็นประจำทุกปี สำหรับเด็กแรกเกิด - ๖ ปี ผู้ปกครองสามารถเลี้ยงดูตรงตามเกณฑ์มาตรฐาน จากการสำรวจข้อมูลพื้นฐานบางครัวเรือนไม่ได้กินอาหารที่ถูกสุขลักษณะ มีการใช้ยาเพื่อบำบัดอาการเจ็บป่วยที่ไม่เหมาะสม การออกกำลังกายยังไม่สม่ำเสมอ ปัจจุบันเกิดสถานการณ์โควิด ๑๙ ระบาด ทำให้ประชาชนต้องดูแลรักษาสุขภาพให้ดีขึ้น โดยการเว้นระยะห่าง เพื่อป้องกันการเกิดระบาดของโรค จึงเป็นเรื่องเร่งด่วนที่ต้องเร่งแก้ไข

๖. การวิเคราะห์ศักยภาพด้านการศึกษา

จากการสำรวจข้อมูลพื้นฐานพบว่า ประชากรอายุ ๑๕ - ๖๐ ปี ร้อยละ ๑๐๐ สามารถอ่าน เขียนภาษาไทยและคิดเลขอย่างง่ายได้ เด็กอายุ ๖ - ๑๔ ปี ร้อยละ ๑๐๐ ได้รับการศึกษาภาคบังคับ ๙ ปี ด้านการศึกษาอยู่ในเกณฑ์ที่ดี อีกทั้ง ทางรัฐบาลได้มีการสนับสนุนด้านการศึกษา โดยให้มีการศึกษาภาคบังคับ ๑๒ ปี และสนับสนุนอาหารเสริมนม อาหารกลางวันให้กับทางโรงเรียนสังกัด สพฐ. ในเขตพื้นที่และศูนย์พัฒนาเด็กเล็ก

๗. การวิเคราะห์ศักยภาพด้านค่านิยมของคนในพื้นที่

จากการสำรวจข้อมูลพื้นฐานพบว่า ประชากรมีกิจกรรมทางศาสนา (พุทธ) และประชากรบางรายที่ไปร่วมทำกิจกรรมของศาสนาคริสต์ และอิสลามด้วย ประชากรในเขต อบต.ให้ความร่วมมือกันทำกิจกรรมสาธารณะต่างๆ ผู้สูงอายุ ผู้พิการได้รับการดูแล ปัญหาคือ ประชากรในครัวเรือนมีการดื่มสุรา สูบบุหรี่ รวมทั้งที่เป็นครั้งคราว บางครัวเรือนขาดความอบอุ่น การแก้ปัญหาของ อบต.คือ จัดกิจกรรมต่างๆ ในชุมชน พยายามที่จะให้ทุกส่วนทุกฝ่ายทุกคนมีส่วนร่วม ให้ชุมชนเห็นความสำคัญของครอบครัว เช่น การแข่งขันกีฬาชุมชน งานประเพณี เป็นต้น

๘. การวิเคราะห์ศักยภาพด้านยาเสพติด

ปัญหายาเสพติดในชุมชนของ อบต. จากการที่ทางสถานีตำรวจภูธรศรีรัฐนิคมได้แจ้งให้กับ อบต.ทราบนั้นพบว่าในเขต อบต.มีผู้ที่ติดยาเสพติด แต่เมื่อเทียบกับพื้นที่อื่นถือว่าน้อย และยังไม่พบผู้ค้า เหตุผลก็เนื่องมาจากว่าได้รับความร่วมมือกับทางผู้นำ ประชาชน หน่วยงานของ อบต.ที่ช่วยสอดส่องดูแลอยู่เป็นประจำ การแก้ไขปัญหาของ อบต.สามารถทำได้เฉพาะตามอำนาจหน้าที่เท่านั้น ถ้านอกเหนือจากอำนาจหน้าที่ ก็เป็นเรื่องของอำเภอหรือตำรวจแล้วแต่กรณี

๙. การวิเคราะห์ศักยภาพด้านความปลอดภัยในชีวิตและทรัพย์สิน

จากการสำรวจข้อมูลพื้นฐานพบว่า ส่วนมากประชาชนขับขีโมเตอร์ไซด์โดยไม่สวมหมวกกันน็อค แต่ไม่ค่อยมีอุบัติเหตุเกิดขึ้น ในด้านความปลอดภัยในทรัพย์สิน มีการลักขโมยเพียงเล็กน้อย ส่วนมากเป็นผลิตภัณฑ์ทางการเกษตร วิธีการแก้ปัญหา คือ การติดตั้งกล้องวงจรปิดในจุดที่เป็นที่สาธารณะ ติดตั้งสัญญาณไฟกระพริบทางร่วมทางแยก และลูกศรบอกทาง รวมทั้งได้ตั้งจุดตรวจ จุดสกัด จุดบริการ ในช่วงเทศกาลที่มีวันหยุดหลายวันเพื่ออำนวยความสะดวกให้กับประชาชน

นอกจากนี้ ทาง อบต. ยังพบปัญหาการทะเลาะวิวาทของกลุ่มวัยรุ่น โดยเฉพาะในสถานที่จัดงานดนตรี งานมหรสพ การแก้ไขปัญหา คือการแจ้งเตือนให้ผู้ปกครองดูแลบุตรหลานของตน ประชาสัมพันธ์ให้ทราบถึงผลกระทบ ผลเสียหาย และโทษที่ได้รับจากการเกิดเหตุทะเลาะวิวาท การขอความร่วมมือไปยังผู้นำ การขอกำลังจากตำรวจ ผู้นำ อปพร. เพื่อระงับเหตุไม่ให้เกิดความรุนแรง ซึ่งปัจจุบันยังไม่สามารถแก้ไขปัญหานี้ได้

๑๐. การวิเคราะห์ศักยภาพด้านทรัพยากรธรรมชาติและสิ่งแวดล้อม

ในพื้นที่ อบต. ส่วนใหญ่เป็นพื้นที่สำหรับเพาะปลูก ที่อยู่อาศัย ร้านค้า สถานประกอบการ ตามลำดับ และมีพื้นที่เพียงเล็กน้อยที่เป็นพื้นที่สาธารณะ ทรัพยากรธรรมชาติในพื้นที่ ได้แก่ ดิน น้ำ ต้นไม้ แต่พื้นที่บางส่วนไม่สามารถที่จะนำน้ำจากใต้ดินมาใช้ในการอุปโภค-บริโภคได้ต้องอาศัยน้ำดิบจากแหล่งอื่นและน้ำฝน น้ำในการเกษตรก็ต้องรอฤดูฝน มีแหล่งน้ำใช้ในการเกษตรไม่เพียงพอ ปัญหา คือ ไม่สามารถหาแหล่งน้ำสำหรับการเกษตรได้เพิ่มขึ้น เพราะพื้นที่ส่วนมากเป็นของประชาชน เอกชน นอกจากนี้เมื่อชุมชนเริ่มแออัดขยะก็มากขึ้น การแก้ไขปัญหา อบต.ได้จัดทำโครงการเพื่อแก้ปัญหาให้กับประชาชนและเป็นไปตามความต้องการของประชาชนเช่นโครงการคัดแยกขยะในครัวเรือนโครงการปลูกต้นไม้ในวันสำคัญต่างๆในพื้นที่ของตนเองและที่สาธารณะรวมทั้งปรับปรุงสภาพภูมิทัศน์ของเมืองให้ร่มรื่นสวยงามให้เป็นเมืองน่าอยู่เป็นที่พักผ่อนหย่อนใจของประชาชน ฯลฯ

๑๑. การวิเคราะห์ศักยภาพด้านการเมือง-การบริหาร

องค์การบริหารส่วนตำบลบ้านยางมีทั้งหมด ๑๑ หมู่บ้าน แต่ละหมู่บ้านมีกรรมการซึ่งเป็นตัวแทนของหมู่บ้าน ๒ คน ประชาชนให้ความร่วมมือด้านการเลือกตั้งเป็นอย่างดีทั้งการเลือกตั้งนายกและสมาชิกสภาองค์การบริหารส่วนท้องถิ่น ในปีพ.ศ. ๒๕๕๖ ประชาชนมาใช้สิทธิเลือกตั้งจำนวนผู้มาใช้สิทธิเลือกตั้งนายกและสมาชิกองค์การบริหารส่วนท้องถิ่น ๓,๗๑๐ คน จากผู้มีสิทธิเลือกตั้งทั้งสิ้น ๔,๒๙๒ คนคิดเป็นร้อยละ ๘๖.๔๔ ปัญหา คือ การแข่งขันทางการเมืองค่อนข้างสูง มีจุดที่น้ำสังเกตคือ มีการ

แผนพัฒนาท้องถิ่น (พ.ศ.๒๕๖๖-๒๕๗๐) (เพิ่มเติม/เปลี่ยนแปลงครั้งที่ ๑)

ย้ายเข้าย้ายออกช่วงที่จะมีการเลือกตั้ง ไม่ว่าจะเป็นการเลือกผู้ใหญ่บ้าน สมาชิกสภา นายองค์การบริหารส่วนตำบล โดยเฉพาะการคัดเลือกผู้ใหญ่บ้าน การแก้ไขปัญหา คือ ขอความร่วมมือ ผู้นำ เจ้าหน้าที่ที่มีหน้าที่รับผิดชอบให้ระมัดระวัง สอดส่องพฤติกรรมและให้รายงานอำเภอทราบการรณรงค์ ประชาสัมพันธ์ให้ข้อมูลที่ถูกต้องเกี่ยวกับข้อกฎหมายของการเลือกตั้งที่กระทำได้และทำไม่ได้ให้ประชาชนได้รับทราบ โดยเริ่มจากการประชุมประชาคมท้องถิ่นทุกหมู่บ้านในเขต อบต.ในการจัดทำแผนพัฒนา อบต. จากผลการประชุมทุกครั้ง อบต.จัดขึ้นมีประชาชนสนใจเข้าร่วมประชุมรวมทั้งแสดงความคิดเห็นที่หลากหลาย ส่งผลให้ อบต.ดำเนินงานตามความต้องการของประชาชนและประชาชนได้รับประโยชน์และมีส่วนร่วมในการพัฒนา อบต.

๓.๒ การประเมินสถานการณ์สภาพแวดล้อมภายนอกที่เกี่ยวข้อง

दान	สถานการณ์สภาพแวดล้อมภายนอกที่เกี่ยวข้อง	ขอบข่ายและปริมาณของปัญหา/ ความต้องการ	พื้นที่เป้าหมาย/ กลุ่มเป้าหมาย	ความคาดหวังและแนวโน้มนาคต
๑. โครงสร้างพื้นฐาน	๑) ขาดแคลนแหล่งน้ำในการเกษตรและน้ำประปาสำหรับอุปโภค-บริโภคยังไม่พอเพียงและยังไม่ได้มาตรฐาน	- แหล่งน้ำและน้ำประปาในการอุปโภค-บริโภค	- ในเขต อบต.	- ประชาชนมีแหล่งน้ำและมีน้ำประปาใช้อย่างพอเพียงมีคุณภาพตามมาตรฐานมากขึ้น
	๒) ไฟฟ้าส่องสว่างทางและที่สาธารณะยังไม่สามารถดำเนินการครอบคลุมพื้นที่ทั้งหมด	- ไฟฟ้า	- ทางและที่สาธารณะในเขต อบต.	- ทางและที่สาธารณะมีแสงสว่างเพียงพอประชาชนได้รับความสะดวกในการสัญจรไปมาและป้องกันการเกิดอาชญากรรมได้
	๓) ชุมชนขยายมากขึ้นระบบระบายน้ำยังไม่เพียงพอ เกิดการอุดตัน ส่งกลิ่นเหม็นก่อความรำคาญ	- ราง/ท่อระบายน้ำ	- พื้นที่ในเขตอบต.	- มีรางระบายน้ำสามารถระบายน้ำได้สะดวก ไม่อุดตัน ไม่ส่งกลิ่นเหม็นก่อความรำคาญ
	๔) ประชาชนต้องการเส้นทางในการสัญจรไปมาเพิ่มมากขึ้นและอบต. ไม่สามารถดำเนินการได้เนื่องจากพื้นที่ยังไม่เป็นที่สาธารณะจะดำเนินการได้ก็ต่อเมื่อต้องเป็นที่สาธารณะ	- เส้นทางคมนาคม	- เส้นทางคมนาคมที่เป็นสาธารณะและประชาชนมีความต้องการให้ดำเนินการ	- มีเส้นทางในการคมนาคมเพียงพอและประชาชนได้รับความสะดวกในการสัญจรไปมา

दान	สถานการณ์ สภาพแวดล้อม ภายนอกที่เกี่ยวข้อง	ขอบข่ายและปริมาณ ของปัญหา/ ความ ต้องการ	พื้นที่เป้าหมาย/ กลุ่มเป้าหมาย	ความคาดหวังและ แนวโน้มอนาคต
๒. ด้านงานส่งเสริม คุณภาพชีวิต	๑) มีการระบาดของโรค อุบัติใหม่ โรคระบาด โรคติดต่อ	- ด้านสาธารณสุข	- ในเขตอบต.	ในพื้นที่ไม่มีการระบาดของ โรคอุบัติใหม่ โรค ระบาด โรคติดต่อ
	๒) ประชาชนในพื้นที่ป่วย เป็นโรคเรื้อรังแนวโน้มที่ เพิ่มขึ้น เช่น เบาหวาน		- ประชาชนกลุ่มเสี่ยง และผู้ป่วย	
	๓) ประชาชนบริโภค อาหารที่ปลอดภัย		- ประชาชนในเขต อบต.	- ประชาชนทราบและ สามารถเลือกบริโภค อาหารที่ปลอดภัยได้ ถูกต้อง
	๔) ประชาชนกรอายุ ตั้งแต่ ๓๕ ขึ้นไป ไม่ได้ ตรวจสุขภาพประจำปี จำนวน ๑๓๗ คน		- ประชาชนในเขต อบต.ที่อายุ ๓๕ ขึ้น ไป	- ประชาชนที่อายุ ๓๕ ขึ้นไปได้รับการตรวจ สุขภาพทุกคน
	๕) ประชาชนในพื้นที่ บางรายมีที่อยู่อาศัยไม่ มั่นคงแข็งแรง	- ด้านสวัสดิการสังคม	- ประชาชนในพื้นที่ที่ ได้รับความเดือดร้อน เรื่องที่อยู่อาศัย	- ประชาชนในพื้นที่ ได้รับความช่วยเหลือ ซ่อมแซมที่อยู่อาศัยให้ มั่นคงแข็งแรง
	๖) เด็กและผู้สูงอายุบาง ครอบครัว ผู้สูงอายุอยู่ ตามลำพัง และรับภาระ ในการดูแลเด็ก		- ผู้สูงอายุและเด็กใน เขตอบต.	- ผู้สูงอายุและเด็ก ได้รับการดูแลที่ดี
	๗) ผู้พิการไม่ได้รับ ความช่วยเหลือใน ดำรงชีวิต		- ผู้พิการในเขตอบต.	- ผู้พิการได้รับความ ช่วยเหลือในการ ดำรงชีวิตและทั่วถึง
	๘) การศึกษาสื่อการเรียน การสอนยังไม่พอเพียง เด็ก นักเรียนไม่ได้รับการศึกษา ต่อในระดับที่สูงกว่าชั้น พื้นฐาน และขาด งบประมาณในการศึกษา ครอบครัวยากจน	- ด้านการศึกษา	- เด็กนักเรียนในเขต อบต.	- มีสื่อการเรียนการ สอนที่พอเพียง เด็ก นักเรียนได้รับ การศึกษาที่สูงขึ้น มี งบประมาณใน การศึกษาเล่าเรียน
	๙) เยาวชนและวัยรุ่นนิติน เกมส์ สิ่งลามก บุหรี่ เหล้า ยาเสพติด และท้องก่อนวัย อันสมควร	ด้านการศึกษา สังคม และสวัสดิการสังคม	- เยาวชนและวัยรุ่นใน เขตอบต.	- เยาวชนและวัยรุ่นมี อนาคตที่ดี

दान	สถานการณ์สภาพแวดล้อมภายนอกที่เกี่ยวข้อง	ข้อขยายและปริมาณของปัญหา/ความต้องการ	พื้นที่เป้าหมาย/กลุ่มเป้าหมาย	ความคาดหวังและแนวโน้มอนาคต
๓. ด้านการวางแผนการส่งเสริมการลงทุนพาณิชย์กรรมและการท่องเที่ยว	๑) ประชาชนไม่มีการวางแผนในการดำเนินงาน	- การวางแผน	- ประชาชนในเขต อบต.	- ประชาชนสามารถวางแผนการดำเนินงานได้เอง
	๒) ขาดแหล่งเงินลงทุนในการทำกิจการและประกอบอาชีพ	- การลงทุน	- ประชาชนในเขต อบต.	- มีแหล่งเงินทุนในการทำกิจการและประกอบอาชีพ
	๓) ประชาชนขาดสถานที่จำหน่ายสินค้า	- การพาณิชย์กรรม	- ร้านค้าแผงลอย	- ร้านค้าแผงลอยมีสถานที่ในการขายจำหน่ายสินค้า
	๔) ผลผลิตทางการเกษตรราคาตกต่ำระยะทางในการขนส่งผลผลิตไกลจากแหล่งรับซื้อ		- เกษตรกรในพื้นที่	- ผลผลิตมีราคาสูงขึ้น
	๕) ค่าแรงต่ำค่าครองชีพสูงขาดแคลนการจ้างงาน		- ผู้ประกอบอาชีพรับจ้าง	- ค่าแรงสูงขึ้นเหมาะสมกับค่าครองชีพ มีการจ้างงานมากขึ้น
	๖) ในเขต อบต. มีแหล่งท่องเที่ยวแต่ขาดการประชาสัมพันธ์และกิจกรรมการท่องเที่ยว	- การท่องเที่ยว	- ในเขต อบต.	- ประชาสัมพันธ์แหล่งท่องเที่ยวในเขต อบต. และส่งเสริมกิจกรรมการท่องเที่ยวเพิ่มมากขึ้น
	๗) ในเขต อบต. มีแหล่งท่องเที่ยวแต่ขาดการประชาสัมพันธ์และกิจกรรมการท่องเที่ยว			- ประชาสัมพันธ์แหล่งท่องเที่ยวในเขต อบต. และส่งเสริมกิจกรรมการท่องเที่ยวเพิ่มมากขึ้น

दान	สถานการณ์สภาพแวดล้อมภายนอกที่เกี่ยวข้อง	ขอบข่ายและปริมาณของปัญหา/ความต้องการ	พื้นที่เป้าหมาย/กลุ่มเป้าหมาย	ความคาดหวังและแนวโน้มอนาคต
๔. ด้านการจัดระเบียบชุมชนและการรักษาความสงบเรียบร้อย	๑) การจราจรบนถนนมีเพิ่มมากขึ้นอาจทำให้เกิดอุบัติเหตุขึ้นได้	- การจราจร	ประชาชนที่สัญจรไปมาบนถนน	มีระบบควบคุมการจราจร เช่น ติดตั้งสัญญาณไฟจราจรเพื่อเตือนให้ระมัดระวัง
	๒) มีการลักขโมยทรัพย์สินของประชาชนและราชการรวมทั้งเกิดการทะเลาะวิวาทกันในชุมชน	- การรักษาความปลอดภัยในชีวิตและทรัพย์สินของประชาชน	- ประชาชนและส่วนราชการ	- มีการป้องกันและรักษาความปลอดภัยในชีวิตและทรัพย์สินของประชาชนและส่วนราชการ เช่น การติดตั้งกล้องวงจรปิด การให้ผู้นำ อปพร. ควบคุมและระงับเหตุทะเลาะวิวาท
	๓) มีการขยายตัวของประชากรเพิ่มมากขึ้นทำให้เกิดการขยายตัวของอาคารบ้านเรือนทำให้เกิดเป็นชุมชนแออัด	- การจัดระเบียบชุมชน	- พื้นที่ในเขต อบต.	- ควบคุมการก่อสร้างอาคารบ้านเรือนการพิจารณาออกใบอนุญาตเพื่อไม่เกิดปัญหาจากการก่อสร้างอาคาร
๕. ด้านการบริหารจัดการและการอนุรักษ์ทรัพยากรธรรมชาติและสิ่งแวดล้อม	๑) มีปัญหาเรื่องขยะและสถานที่สำหรับทิ้งขยะ	- สิ่งแวดล้อม	- ชุมชนในเขตพื้นที่ อบต.	- ปัญหาขยะลดลง
	๒) ปริมาณขยะเพิ่มมากขึ้น	- สิ่งแวดล้อม	- ในเขต อบต.	- ปริมาณขยะถูกกำจัดให้หมดด้วยวิธีการที่ถูกต้อง
๖. ด้านศิลปวัฒนธรรมจารีตประเพณีและภูมิปัญญาท้องถิ่น	๑) ศิลปวัฒนธรรมจารีตประเพณีและภูมิปัญญาท้องถิ่นถูกลืมเลือนไปมาก	- ศิลปวัฒนธรรมจารีตประเพณีและภูมิปัญญาท้องถิ่นถูกลืมเลือนไปมาก	- ประชาชนในเขต อบต.	- ยกย่อง เชิดชูคนดีหรือปราชญ์ชาวบ้านในโอกาสต่างๆ เพื่อเป็นตัวอย่างแก่เยาวชนและประชาชนศิลปวัฒนธรรมจารีตประเพณีและภูมิปัญญาท้องถิ่นไม่ถูกลืมและคงอยู่สืบไป

ส่วนที่ ๓ การนำแผนพัฒนาท้องถิ่นไปสู่การปฏิบัติ

(๑) ยุทธศาสตร์การพัฒนาและแผนงาน

ที่	ยุทธศาสตร์	ด้าน	แผนงาน	หน่วยงาน รับผิดชอบ หลัก	หน่วยงาน สนับสนุน
๑	การพัฒนาด้านการส่งเสริมคุณภาพชีวิต	บริการชุมชนและสังคม	แผนงานการศึกษา	สำนักปลัด	องค์การบริหารส่วนตำบลบ้านยาง
		บริการชุมชนและสังคม	แผนงานการศาสนาวัฒนธรรมและนันทนาการ	สำนักปลัด	
		บริการชุมชนและสังคม	แผนงานสาธารณสุข	สำนักปลัด	
		บริการชุมชนและสังคม	แผนงานสังคมสงเคราะห์	สำนักปลัด	
		บริการชุมชนและสังคม	แผนงานสร้างความเข้มแข็งของชุมชน	สำนักปลัด	
		การเศรษฐกิจ	แผนงานการเกษตร	สำนักปลัด	
๒	การพัฒนาด้านการจัดระเบียบชุมชน สังคมและการรักษาความสงบเรียบร้อย	บริหารทั่วไป	แผนงานการรักษาความสงบภายใน	สำนักปลัด กองช่าง	
		บริการชุมชนและสังคม	แผนงานสร้างความเข้มแข็งของชุมชน	สำนักปลัด	
๓	การพัฒนาด้านโครงสร้างพื้นฐาน	การเศรษฐกิจ	แผนงานอุตสาหกรรมและการโยธา	กองช่าง	
๔	การพัฒนาด้านการวางแผน การส่งเสริมการลงทุนพาณิชย์ กรรม และการท่องเที่ยว	การเศรษฐกิจ	แผนงานอุตสาหกรรมและการโยธา	กองช่าง	
๕	การพัฒนาด้านการบริหารจัดการและการอนุรักษ์ทรัพยากร ธรรมชาติและสิ่งแวดล้อม	การเศรษฐกิจ	แผนงานอุตสาหกรรมและการโยธา	กองช่าง	
		การเศรษฐกิจ	แผนงานการเกษตร	สำนักปลัด	
		บริการชุมชนและสังคม	แผนงานสร้างความเข้มแข็งของชุมชน	สำนักปลัด	
๖	การพัฒนาด้านศิลปวัฒนธรรม จารีตประเพณี และภูมิปัญญาท้องถิ่น	บริการชุมชนและสังคม	แผนงานการศาสนาวัฒนธรรมและนันทนาการ	สำนักปลัด	
๗	ด้านการบริหารจัดการบ้านเมืองที่ดี	บริหารทั่วไป	แผนงานบริหารงานทั่วไป	สำนักปลัด	
		การเศรษฐกิจ	แผนงานอุตสาหกรรมและการโยธา	กองช่าง	
รวม	๗	๓	๑๖	๒	

(๒) บัญชีโครงการพัฒนาท้องถิ่น

แบบ ผ. ๐๑

บัญชีสรุปโครงการพัฒนา
แผนพัฒนาท้องถิ่น (พ.ศ. ๒๕๖๖ - ๒๕๗๐)
องค์การบริหารส่วนตำบลบ้านยาง

ยุทธศาสตร์	ปี ๒๕๖๖		ปี ๒๕๖๗		ปี ๒๕๖๘		ปี ๒๕๖๙		ปี ๒๕๗๐		รวม ๕ ปี	
	จำนวนโครงการ	งบประมาณ (บาท)	จำนวนโครงการ	งบประมาณ (บาท)	จำนวนโครงการ	จำนวนโครงการ	จำนวนโครงการ	งบประมาณ (บาท)	จำนวนโครงการ	งบประมาณ (บาท)	จำนวนโครงการ	งบประมาณ (บาท)
๑) ยุทธศาสตร์การพัฒนาด้านการส่งเสริมคุณภาพชีวิต												
๑.๑ แผนงานการศึกษา	๑๒	๒,๓๖๑,๕๐๐	๑๒	๒,๓๖๑,๕๐๐	๑๒	๒,๓๖๑,๕๐๐	๑๒	๒,๓๖๑,๕๐๐	๑๒	๒,๓๖๑,๕๐๐	๖๐	๑๑,๘๐๗,๕๐๐
๑.๒ แผนงานการศาสนาวัฒนธรรมและนันทนาการ	๘	๑,๗๑๐,๐๐๐	๘	๑,๗๑๐,๐๐๐	๘	๑,๗๑๐,๐๐๐	๘	๑,๗๑๐,๐๐๐	๘	๑,๗๑๐,๐๐๐	๔๐	๘,๕๕๐,๐๐๐
๑.๓ แผนงานสาธารณสุข	๗	๖๔๖,๐๐๐	๗	๖๔๖,๐๐๐	๗	๖๔๖,๐๐๐	๗	๖๔๖,๐๐๐	๗	๖๔๖,๐๐๐	๓๕	๓,๒๓๐,๐๐๐
๑.๔ แผนงานสังคมสงเคราะห์	๖	๔๕๐,๐๐๐	๔	๔๕๐,๐๐๐	๔	๔๕๐,๐๐๐	๔	๔๕๐,๐๐๐	๔	๔๕๐,๐๐๐	๓๐	๒,๒๕๐,๐๐๐
๑.๕ แผนงานสร้างความเข้มแข็งในชุมชน	๗	๔๕๐,๐๐๐	๕	๔๕๐,๐๐๐	๕	๔๕๐,๐๐๐	๕	๔๕๐,๐๐๐	๕	๔๕๐,๐๐๐	๓๕	๒,๒๕๐,๐๐๐
๑.๖ แผนงานการเกษตร	๒	๖๐,๐๐๐	๒	๖๐,๐๐๐	๒	๖๐,๐๐๐	๒	๖๐,๐๐๐	๒	๖๐,๐๐๐	๑๐	๓๐๐,๐๐๐
รวม	๔๒	๕,๖๗๗,๕๐๐	๔๒	๕,๖๗๗,๕๐๐	๔๒	๕,๖๗๗,๕๐๐	๔๒	๕,๖๗๗,๕๐๐	๔๒	๕,๖๗๗,๕๐๐	๒๑๐	๒๘,๓๘๗,๕๐๐
๒) ยุทธศาสตร์การพัฒนาด้านการจัดระเบียบชุมชน สังคมและการรักษาความสงบเรียบร้อย												
๒.๑ แผนงานการรักษาความสงบภายใน	๑๐	๑,๕๑๐,๐๐๐	๑๐	๑,๕๑๐,๐๐๐	๑๐	๑,๕๑๐,๐๐๐	๑๐	๑,๕๑๐,๐๐๐	๑๐	๑,๕๑๐,๐๐๐	๕๐	๗,๕๕๐,๐๐๐
๒.๒ แผนงานสร้างความเข้มแข็งในชุมชน	๓	๔๐,๐๐๐	๓	๔๐,๐๐๐	๓	๔๐,๐๐๐	๓	๔๐,๐๐๐	๓	๔๐,๐๐๐	๑๕	๒๐๐,๐๐๐
รวม	๑๓	๑,๕๖๐,๐๐๐	๑๓	๑,๕๖๐,๐๐๐	๑๓	๑,๕๖๐,๐๐๐	๑๓	๑,๕๖๐,๐๐๐	๑๓	๑,๕๖๐,๐๐๐	๖๕	๑,๕๖๐,๐๐๐
๓) ยุทธศาสตร์การพัฒนาด้านโครงสร้างพื้นฐาน												
๓.๑ แผนงานอุตสาหกรรมและการโยธา	๒๙๖	๖๓๓,๘๓๐,๕๐๐	๒๙๖	๖๓๓,๘๓๐,๕๐๐	๒๙๖	๖๓๓,๘๓๐,๕๐๐	๒๙๖	๖๓๓,๘๓๐,๕๐๐	๒๙๖	๖๓๓,๘๓๐,๕๐๐	๑,๔๘๐	๓,๑๖๙,๑๕๒,๕๐๐
๓.๒ แผนงานการเกษตร	๑๓	๗๕,๘๐๐,๐๐๐	๑๓	๗๕,๘๐๐,๐๐๐	๑๓	๗๕,๘๐๐,๐๐๐	๑๓	๗๕,๘๐๐,๐๐๐	๑๓	๗๕,๘๐๐,๐๐๐	๖๕	๓๗๙,๐๐๐,๐๐๐
๓.๓ แผนงานสร้างความเข้มแข็งในชุมชน	๔	๒,๑๕๐,๐๐๐	๔	๒,๑๕๐,๐๐๐	๔	๒,๑๕๐,๐๐๐	๔	๒,๑๕๐,๐๐๐	๔	๒,๑๕๐,๐๐๐	๒๐	๑๐,๗๕๐,๐๐๐
รวม	๓๑๓		๓๑๓	๗๑๑,๗๘๐,๕๐๐	๓๑๓	๗๑๑,๗๘๐,๕๐๐	๓๑๓	๗๑๑,๗๘๐,๕๐๐	๓๑๓	๗๑๑,๗๘๐,๕๐๐	๑๕๖๕	๓,๕๕๘,๙๐๒,๕๐๐

แผนพัฒนาท้องถิ่น (พ.ศ.๒๕๖๖-๒๕๗๐) (เพิ่มเติม/เปลี่ยนแปลง ครั้งที่ ๑)

ยุทธศาสตร์	ปี ๒๕๖๖		ปี ๒๕๖๗		ปี ๒๕๖๘		ปี ๒๕๖๙		ปี ๒๕๗๐		รวม ๕ ปี	
	จำนวนโครงการ	งบประมาณ (บาท)	จำนวนโครงการ	งบประมาณ (บาท)	จำนวนโครงการ	จำนวนโครงการ	จำนวนโครงการ	งบประมาณ (บาท)	จำนวนโครงการ	งบประมาณ (บาท)	จำนวนโครงการ	งบประมาณ (บาท)
๔) การพัฒนาด้านการวางแผน การส่งเสริมการลงทุนพาณิชย์ กรรม และการท่องเที่ยว ๔.๑ แผนงานอุตสาหกรรมและการโยธา	๐	๐	๐	๐	๐	๐	๐	๐	๐	๐	๐	๐
รวม	๐	๐	๐	๐	๐	๐	๐	๐	๐	๐	๐	๐
๕) ยุทธศาสตร์การพัฒนาด้านการบริหารจัดการและการอนุรักษ์ทรัพยากรธรรมชาติและสิ่งแวดล้อม ๕.๑ แผนงานอุตสาหกรรมและการโยธา ๕.๒ แผนงานการเกษตร ๕.๓ แผนงานสร้างความเข้มแข็งในชุมชน	๐ ๐ ๐	๐ ๐ ๐	๐ ๐ ๐	๐ ๐ ๐	๐ ๐ ๐	๐ ๐ ๐	๐ ๐ ๐	๐ ๐ ๐	๐ ๐ ๐	๐ ๐ ๐	๐ ๐ ๐	๐ ๐ ๐
รวม	๐	๐	๐	๐	๐	๐	๐	๐	๐	๐	๐	๐
๖) ยุทธศาสตร์การพัฒนาด้านศิลปวัฒนธรรมจารีตประเพณี และภูมิปัญญาท้องถิ่น ๖.๑ แผนงานการศาสนา วัฒนธรรมและนันทนาการ	๖	๖๙๐,๐๐๐	๖	๖๙๐,๐๐๐	๖	๖๙๐,๐๐๐	๖	๖๙๐,๐๐๐	๖	๖๙๐,๐๐๐	๓๐	๓,๔๕๐,๐๐๐
รวม	๖	๖๙๐,๐๐๐	๖	๖๙๐,๐๐๐	๖	๖๙๐,๐๐๐	๖	๖๙๐,๐๐๐	๖	๖๙๐,๐๐๐	๓๐	๓,๔๕๐,๐๐๐
๗) ยุทธศาสตร์ด้านการบริหารจัดการบ้านเมืองที่ดี ๗.๑ แผนงานบริหารงานทั่วไป ๗.๒ แผนงานอุตสาหกรรมและการโยธา	๑๕ ๐	๓,๑๓๗,๐๐๐ ๐	๑๕ ๐	๓,๑๓๗,๐๐๐ ๐	๑๕ ๐	๓,๑๓๗,๐๐๐ ๐	๑๕ ๐	๓,๑๓๗,๐๐๐ ๐	๑๕ ๐	๓,๑๓๗,๐๐๐ ๐	๗๕ ๐	๑๕,๖๘๕,๐๐๐ ๐
รวม	๑๕	๓,๑๓๗,๐๐๐	๑๕	๓,๑๓๗,๐๐๐	๑๕	๓,๑๓๗,๐๐๐	๑๕	๓,๑๓๗,๐๐๐	๑๕	๓,๑๓๗,๐๐๐	๗๕	๑๕,๖๘๕,๐๐๐
รวมทั้งสิ้น	๓๘๙	๓๒๒,๙๔๕,๐๐๐	๓๘๙	๓๒๒,๙๔๕,๐๐๐	๓๘๙	๓๒๒,๙๔๕,๐๐๐	๓๘๙	๓๒๒,๙๔๕,๐๐๐	๓๘๙	๓๒๒,๙๔๕,๐๐๐	๑๙๔๕	๓,๖๐๗,๙๙๕,๐๐๐

(๒) บัญชีโครงการพัฒนาท้องถิ่น

รายละเอียดโครงการพัฒนา
แผนพัฒนาท้องถิ่น (พ.ศ. ๒๕๖๖ - ๒๕๗๐)
องค์การบริหารส่วนตำบลบ้านยาง

- ก. ยุทธศาสตร์จังหวัดที่ ๔ การพัฒนาสังคมปลอดภัย คุณภาพชีวิตที่ดี และมีศักยภาพในการแข่งขัน
ข. ยุทธศาสตร์การพัฒนาขององค์กรปกครองส่วนท้องถิ่นในเขตจังหวัด ยุทธศาสตร์ที่ ๒ ด้านคุณภาพชีวิต
๑. ยุทธศาสตร์การพัฒนาด้านการส่งเสริมคุณภาพชีวิต

๑.๑ แผนงานการศึกษา

ที่	โครงการ	วัตถุประสงค์	เป้าหมาย (ผลผลิตของ โครงการ)	งบประมาณ					ตัวชี้วัด (KPI)	ผลที่คาดว่าจะ ได้รับ	หน่วยงาน รับผิดชอบหลัก
				๒๕๖๖ (บาท)	๒๕๖๗ (บาท)	๒๕๖๘ (บาท)	๒๕๖๙ (บาท)	๒๕๗๐ (บาท)			
๑	โครงการจัดกิจกรรม วันเด็กแห่งชาติ	เพื่อส่งเสริมและ พัฒนาความสามารถ ของเด็ก	เด็กและเยาวชนในเขต พื้นที่ของ อบต.บ้าน ยาง	๑๒๐,๐๐๐	๑๒๐,๐๐๐	๑๒๐,๐๐๐	๑๒๐,๐๐๐	๑๒๐,๐๐๐	จำนวนเด็กที่ มาร่วมกิจกรรม	เด็กได้รู้และตระหนักใน หน้าที่และความสำคัญ ของตนเอง	สำนักปลัด งานการศึกษา
๒	โครงการอาหารเสริม (นม) สำหรับเด็กก่อน วัยเรียน (ศพด.)	เพื่อให้เด็กก่อนวัย เรียนได้รับอาหารเสริม (นม) ที่มีคุณค่าและมี ปริมาณเพียงพอต่อ ร่างกาย	ศูนย์พัฒนาเด็กเล็ก อบต.บ้านยาง จำนวน ๑ แห่ง ประมาณการไว้ ปีละ ๕๐ คน	๙๖,๐๐๐	๙๖,๐๐๐	๙๖,๐๐๐	๙๖,๐๐๐	๙๖,๐๐๐	ร้อยละของเด็กที่ ได้รับอาหารเสริม (นม)	เด็กเล็กมีสุขภาพร่างกาย ที่แข็งแรง	สำนักปลัด งานการศึกษา
๓	โครงการอาหารเสริม (นม) สำหรับเด็ก นักเรียน	เพื่อให้นักเรียนได้รับ อาหารเสริม (นม) ที่มี คุณค่าและมีปริมาณ เพียงพอต่อร่างกาย	โรงเรียนในเขตพื้นที่ ตำบลบ้านยาง สังกัด สพฐ. จำนวน ๔ แห่ง ประมาณการไว้ปีละ ๒๗๐ คน	๕๒๐,๐๐๐	๕๒๐,๐๐๐	๕๒๐,๐๐๐	๕๒๐,๐๐๐	๕๒๐,๐๐๐	ร้อยละของเด็ก นักเรียนที่ได้รับ อาหารเสริม (นม)	เด็กนักเรียนมีสุขภาพ ร่างกายที่แข็งแรง	สำนักปลัด งานการศึกษา
๔	โครงการสนับสนุน อาหารกลางวัน สำหรับเด็กนักเรียน	เพื่อให้เด็กนักเรียนได้รับ อาหารกลางวันที่มี คุณค่าและมีปริมาณ เพียงพอต่อร่างกาย	โรงเรียนในเขตพื้นที่ ตำบลบ้านยาง สังกัด สพฐ. จำนวน ๔ แห่ง ประมาณการไว้ปีละ ๒๗๐ คน	๑,๒๐๐,๐๐๐	๑,๒๐๐,๐๐๐	๑,๒๐๐,๐๐๐	๑,๒๐๐,๐๐๐	๑,๒๐๐,๐๐๐	ร้อยละของเด็ก นักเรียนที่ได้รับ อาหารกลางวัน	เด็กนักเรียนได้รับประ มานอาหารถูกต้องตาม หลัก โภชนาการ	สำนักปลัด งานการศึกษา

แผนพัฒนาท้องถิ่น (พ.ศ.๒๕๖๖-๒๕๗๐) (เพิ่มเติม/เปลี่ยนแปลง ครั้งที่ ๑)

ที่	โครงการ	วัตถุประสงค์	เป้าหมาย (ผลผลิตของ โครงการ)	งบประมาณ					ตัวชี้วัด (KPI)	ผลที่คาดว่าจะ ได้รับ	หน่วยงาน รับผิดชอบหลัก
				๒๕๖๖ (บาท)	๒๕๖๗ (บาท)	๒๕๖๘ (บาท)	๒๕๖๙ (บาท)	๒๕๗๐ (บาท)			
๕	โครงการสนับสนุน ค่าใช้จ่ายในการบริหาร สถานศึกษา (ค่าอาหารกลางวัน)	เพื่อเป็นค่าใช้จ่าย เป็นค่าอาหาร กลางวันสำหรับเด็ก ก่อนวัยเรียนของ ศพด.	ศูนย์พัฒนาเด็กเล็ก อบต.บ้านยาง จำนวน ๑ แห่ง ประมาณการไว้ปีละ ๕๐ คน	๒๖๐,๐๐๐	๒๖๐,๐๐๐	๒๖๐,๐๐๐	๒๖๐,๐๐๐	๒๖๐,๐๐๐	ร้อยละของเด็กที่ ได้รับอาหาร กลางวัน	เด็กได้รับ ประมาณ อาหารถูกต้อง ตามหลัก โภชนาการ	สำนักปลัด งานการศึกษา
๖	โครงการสนับสนุนค่าใช้จ่าย ในการบริหารสถานศึกษา สำหรับสนับสนุนค่าจัดการ เรียนการสอนของศูนย์ พัฒนาเด็กเล็ก	เพื่อเป็นค่าใช้จ่ายใน การพัฒนาการจัด การศึกษาของ ศูนย์ พัฒนาเด็กเล็ก	ศูนย์พัฒนาเด็กเล็ก อบต.บ้านยาง จำนวน ๑ แห่ง ประมาณการไว้ ปีละ ๕๐ คน	๘๕,๐๐๐	๘๕,๐๐๐	๘๕,๐๐๐	๘๕,๐๐๐	๘๕,๐๐๐	ร้อยละของเด็กที่ ได้รับบริการ	เด็กมีการพัฒนา ทักษะเรียนรู้ เหมาะสมตาม วัย	สำนักปลัด งานการศึกษา
๗	โครงการสนับสนุน ค่าใช้จ่ายในการบริหาร สถานศึกษาสำหรับ สนับสนุนค่าใช้จ่ายใน การจัดการศึกษาของ ศูนย์พัฒนาเด็กเล็ก (ค่าหนังสือเรียน)	เพื่อเป็นค่าใช้จ่ายใน การพัฒนาการจัด การศึกษาของ ศูนย์ พัฒนาเด็กเล็ก	ศูนย์พัฒนาเด็กเล็ก อบต.บ้านยาง จำนวน ๑ แห่ง ประมาณการไว้ปีละ ๕๐ คน	๑๐,๐๐๐	๑๐,๐๐๐	๑๐,๐๐๐	๑๐,๐๐๐	๑๐,๐๐๐	ร้อยละของเด็กที่ ได้รับบริการ	เด็กมีโอกาสทาง การศึกษาเท่า เทียมกัน	สำนักปลัด งานการศึกษา
๘	โครงการสนับสนุน ค่าใช้จ่ายในการบริหาร สถานศึกษาสำหรับ สนับสนุนค่าใช้จ่ายใน การจัดการศึกษาของ ศูนย์พัฒนาเด็กเล็ก (ค่าอุปกรณ์การเรียน)	เพื่อเป็นค่าใช้จ่ายใน การพัฒนาการจัด การศึกษาของ ศูนย์ พัฒนาเด็กเล็ก	ศูนย์พัฒนาเด็กเล็ก อบต.บ้านยาง จำนวน ๑ แห่ง ประมาณการไว้ปีละ ๕๐ คน	๑๐,๐๐๐	๑๐,๐๐๐	๑๐,๐๐๐	๑๐,๐๐๐	๑๐,๐๐๐	ร้อยละของเด็กที่ ได้รับบริการ	เด็กมีโอกาสทาง การศึกษาเท่า เทียมกัน	สำนักปลัด งานการศึกษา

แผนพัฒนาท้องถิ่น (พ.ศ.๒๕๖๖-๒๕๗๐) (เพิ่มเติม/เปลี่ยนแปลง ครั้งที่ ๑)

ที่	โครงการ	วัตถุประสงค์	เป้าหมาย (ผลผลิตของ โครงการ)	งบประมาณ					ตัวชี้วัด (KPI)	ผลที่คาดว่าจะ ได้รับ	หน่วยงาน รับผิดชอบ หลัก
				๒๕๖๖ (บาท)	๒๕๖๗ (บาท)	๒๕๖๘ (บาท)	๒๕๖๙ (บาท)	๒๕๗๐ (บาท)			
๙	โครงการสนับสนุนค่าใช้จ่ายในการบริหารสถานศึกษา สำหรับสนับสนุนค่าใช้จ่ายในการจัดการศึกษาของ ศูนย์พัฒนาเด็กเล็ก (ค่าเครื่องแบบนักเรียน)	เพื่อเป็นค่าใช้จ่ายในการพัฒนาการจัดการศึกษาของ ศูนย์พัฒนาเด็กเล็ก	ศูนย์พัฒนาเด็กเล็ก อบต.บ้านยาง จำนวน ๑ แห่ง ประมาณการไว้ปีละ ๕๐ คน	๑๕,๐๐๐	๑๕,๐๐๐	๑๕,๐๐๐	๑๕,๐๐๐	๑๕,๐๐๐	ร้อยละของเด็กที่ได้รับบริการ	เด็กมีโอกาสทางการศึกษาเท่าเทียมกัน	สำนักปลัด งาน การศึกษา
๑๐	โครงการสนับสนุนค่าใช้จ่ายในการบริหารสถานศึกษาสำหรับสนับสนุนค่าใช้จ่ายในการจัดการศึกษาของศูนย์พัฒนาเด็กเล็ก (ค่ากิจกรรมพัฒนาผู้เรียน)	เพื่อเป็นค่าใช้จ่ายในการพัฒนาการจัดการศึกษาของ ศูนย์พัฒนาเด็กเล็ก	ศูนย์พัฒนาเด็กเล็ก อบต.บ้านยาง จำนวน ๑ แห่ง ประมาณการไว้ปีละ ๕๐ คน	๒๑,๕๐๐	๒๑,๕๐๐	๒๑,๕๐๐	๒๑,๕๐๐	๒๑,๕๐๐	ร้อยละของเด็กที่ได้รับบริการ	เด็กมีโอกาสทางการศึกษาเท่าเทียมกัน	สำนักปลัด งาน การศึกษา
๑๑	โครงการจัดหาเครื่องเล่นสนามเด็กเล่นศูนย์พัฒนาเด็กเล็ก	เพื่อจัดหาเครื่องเล่นสำหรับเด็กก่อนวัยเรียนที่ได้มาตรฐานและสมวัย	ศูนย์พัฒนาเด็กเล็ก อบต.บ้านยาง จำนวน ๑ แห่ง ประมาณการไว้ปีละ ๕๐ คน	๘๐,๐๐๐	๘๐,๐๐๐	๘๐,๐๐๐	๘๐,๐๐๐	๘๐,๐๐๐	ร้อยละของเด็กที่ได้รับการส่งเสริมการเรียนรู้	เด็กได้รับการเรียนรู้	สำนักปลัด งาน การศึกษา
๑๒	โครงการปฐมนิเทศนักเรียนศูนย์พัฒนาเด็กเล็กตำบลบ้านยาง	๑. เพื่อเสริมสร้างความรู้ความเข้าใจในการส่งเสริมพัฒนาการของเด็กร่วมกันระหว่างครูและ ผู้ปกครอง ๒. เพื่อให้ผู้ปกครองได้ทราบถึงแนวทางการดำเนินงานของศูนย์พัฒนาเด็กเล็กและเสริมสร้างความร่วมมืออันดีต่อกัน	ครู ผู้ปกครอง และนักเรียนของศูนย์พัฒนาเด็กเล็ก	๑๐,๐๐๐	๑๐,๐๐๐	๑๐,๐๐๐	๑๐,๐๐๐	๑๐,๐๐๐	จำนวนของผู้ปกครองที่ได้เข้าร่วมประชุม	ผู้ปกครองมีความรู้ความเข้าใจในการส่งเสริมพัฒนาการของเด็กและทราบถึงแนวทางการดำเนินงานของศูนย์พัฒนาเด็กเล็ก	สำนักปลัด งาน การศึกษา
	๑๒ โครงการ			๒,๔๒๗,๕๐๐	๒,๔๒๗,๕๐๐	๒,๔๒๗,๕๐๐	๒,๔๒๗,๕๐๐	๒,๔๒๗,๕๐๐			

๑.๒ แผนงานการศาสนา วัฒนธรรมและนันทนาการ

ที่	โครงการ	วัตถุประสงค์	เป้าหมาย (ผลผลิตของ โครงการ)	งบประมาณ					ตัวชี้วัด (KPI)	ผลที่คาดว่าจะ ได้รับ	หน่วยงาน รับผิดชอบหลัก
				๒๕๖๖ (บาท)	๒๕๖๗ (บาท)	๒๕๖๘ (บาท)	๒๕๖๙ (บาท)	๒๕๗๐ (บาท)			
๑	โครงการแข่งขันกีฬา บ้านยางสัมพันธ์	เพื่อใช้กีฬาเป็นการสื่อในการ ลดปัญหายาเสพติด และ ส่งเสริมความสามัคคีของ ประชาชนในตำบล	ประชาชนในพื้นที่ ตำบลบ้านยาง	๒๓๐,๐๐๐	๒๓๐,๐๐๐	๒๓๐,๐๐๐	๒๓๐,๐๐๐	๒๓๐,๐๐๐	ร้อยละของ ประชาชนที่เข้าร่วม โครงการ	ประชาชนมี สุขภาพพลานามัย สมบูรณ์ ไม่ยุ่ง เกี่ยวกับยาเสพติด	สำนักปลัด งานการศึกษา
๒	โครงการแข่งขันกีฬา เครือข่ายสถานศึกษา ชั้นพื้นฐานศิริรัฐนิคม ๒	เพื่อเสริมสร้างให้เด็กและ เยาวชนใช้เวลาว่างให้เป็น ประโยชน์ และสร้าง ความสัมพันธ์ระหว่าง โรงเรียนต่างๆ ภายใน เครือข่ายสถานศึกษาชั้น พื้นฐานศิริรัฐนิคม ๒	โรงเรียนในระดับ ประถมศึกษา ภายในเครือข่าย สถานศึกษาชั้น พื้นฐานศิริรัฐนิคม ๒	๕๐,๐๐๐	๕๐,๐๐๐	๕๐,๐๐๐	๕๐,๐๐๐	๕๐,๐๐๐	ร้อยละของเด็กและ เยาวชนเข้าร่วม โครงการ	เด็กและเยาวชน ได้ใช้เวลาว่างให้ เป็นประโยชน์ โดยการเล่นกีฬา	สำนักปลัด งานการศึกษา ร่วมกับโรงเรียน ประถมศึกษาใน เขตพื้นที่
๓	โครงการฝึกอบรม ทักษะกีฬาพัฒนา เยาวชน	- เพื่อเสริมสร้างทักษะในการ เล่นกีฬาให้กับเด็กและ เยาวชน - เพื่อเสริมสร้างสุขภาพ ร่างกายของเด็กและเยาวชน ให้แข็งแรง	เด็กและเยาวชนใน พื้นที่ตำบลบ้านยาง	๑๕๐,๐๐๐	๑๕๐,๐๐๐	๑๕๐,๐๐๐	๑๕๐,๐๐๐	๑๕๐,๐๐๐	ร้อยละของเด็กและ เยาวชนเข้าร่วม โครงการ	เด็กและเยาวชนมี ทักษะในการเล่น กีฬาและมีสุขภาพ แข็งแรง	สำนักปลัด งานการศึกษา
๔	โครงการส่งนักกีฬาเข้า ร่วมการแข่งขันใน ระดับตำบล	- เพื่อส่งเสริมการเล่นกีฬา ของประชาชน - เพื่อให้ประชาชนมีสุขภาพ ร่างกายแข็งแรง	ประชาชนในพื้นที่ ตำบลบ้านยาง	๕๐,๐๐๐	๕๐,๐๐๐	๕๐,๐๐๐	๕๐,๐๐๐	๕๐,๐๐๐	ร้อยละของ ประชาชนที่เข้าร่วม โครงการ	ประชาชนมี สุขภาพร่างกาย แข็งแรง	สำนักปลัด งานการศึกษา

แผนพัฒนาท้องถิ่น (พ.ศ.๒๕๖๖-๒๕๗๐) (เพิ่มเติม/เปลี่ยนแปลง ครั้งที่ ๑)

ที่	โครงการ	วัตถุประสงค์	เป้าหมาย (ผลผลิตของ โครงการ)	งบประมาณ					ตัวชี้วัด (KPI)	ผลที่คาดว่าจะ ได้รับ	หน่วยงาน รับผิดชอบหลัก
				๒๕๖๖ (บาท)	๒๕๖๗ (บาท)	๒๕๖๘ (บาท)	๒๕๖๙ (บาท)	๒๕๗๐ (บาท)			
๕	โครงการจัดส่ง นักกีฬา นักกรีฑา นักเรียน นักศึกษา เยาวชน และ ประชาชนเข้าร่วม การแข่งขันใน ระดับอำเภอ	- เพื่อส่งเสริมการเล่นกีฬาของ ประชาชน - เพื่อให้ประชาชนมีสุขภาพ ร่างกายแข็งแรง - เพื่อส่งเสริมความสัมพันธ์อัน ดีระหว่างท้องถิ่น หน่วยงาน ต่างๆและอำเภอ	จัดส่งนักกีฬา นัก กรีฑา และ ประชาชนเข้าร่วม การแข่งขันในระดับ อำเภอ	๒๕๐,๐๐๐	๒๕๐,๐๐๐	๒๕๐,๐๐๐	๒๕๐,๐๐๐	๒๕๐,๐๐๐	ร้อยละของนักกีฬา นักกรีฑา และ ประชาชนที่เข้าร่วม โครงการ	- ประชาชนมี สุขภาพร่างกาย แข็งแรง - อบต. มีความ สัมพันธ์อันดี ระหว่างท้องถิ่น หน่วยงานต่างๆ และอำเภอ	สำนักปลัด งานการศึกษา
๖	โครงการอุดหนุน องค์กรปกครอง ส่วนท้องถิ่นในการ จัดการแข่งขันกีฬา กรีฑา นักเรียน นักศึกษา เยาวชน และประชาชนใน ระดับอำเภอ	- เพื่อส่งเสริมการจัดการ แข่งขันกีฬา กรีฑา นักเรียน นักศึกษา เยาวชน และ ประชาชนในอำเภอคีรีรัฐนิคม	อุดหนุนองค์กร ปกครองส่วน ท้องถิ่นในการ จัดการแข่งขันกีฬา กรีฑา นักเรียน นักศึกษา เยาวชน และประชาชน อำเภอคีรีรัฐนิคม	๕๐,๐๐๐	๕๐,๐๐๐	๕๐,๐๐๐	๕๐,๐๐๐	๕๐,๐๐๐	การแข่งขันเป็นไป ด้วยความเรียบร้อย บรรลุวัตถุประสงค์	การแข่งขันเป็นไป ด้วยความ เรียบร้อยบรรลุ วัตถุประสงค์	สำนักปลัด งานการศึกษา
๗	โครงการจัดส่ง นักกีฬา นักกรีฑา นักเรียน นักศึกษา เยาวชน และ ประชาชนเข้าร่วม การแข่งขันใน ระดับจังหวัด	- เพื่อส่งเสริมการเล่นกีฬาของ ประชาชน - เพื่อให้ประชาชนมีสุขภาพ ร่างกายแข็งแรง - เพื่อส่งเสริมความสัมพันธ์อัน ดีระหว่างท้องถิ่น หน่วยงาน ต่างๆ	จัดส่งนักกีฬา นัก กรีฑา และ ประชาชนเข้าร่วม การแข่งขันในระดับ จังหวัด	๕๐,๐๐๐	๕๐,๐๐๐	๕๐,๐๐๐	๕๐,๐๐๐	๕๐,๐๐๐	ร้อยละของนักกีฬา นักกรีฑา และ ประชาชนที่เข้าร่วม โครงการ	- ประชาชนมี สุขภาพร่างกาย แข็งแรง - อบต. มีความ สัมพันธ์อันดี ระหว่างท้องถิ่น หน่วยงานต่างๆ	สำนักปลัด งานการศึกษา

ที่	โครงการ	วัตถุประสงค์	เป้าหมาย (ผลผลิตของ โครงการ)	งบประมาณ					ตัวชี้วัด (KPI)	ผลที่คาดว่าจะ ได้รับ	หน่วยงาน รับผิดชอบหลัก
				๒๕๖๖ (บาท)	๒๕๖๗ (บาท)	๒๕๖๘ (บาท)	๒๕๖๙ (บาท)	๒๕๗๐ (บาท)			
๘	โครงการจัดการ แข่งขันกีฬา กรีฑา นักเรียน นักศึกษา เยาวชน และ ประชาชนอำเภอ คีรีรัฐนิคม (เป็นเจ้าภาพ)	- เพื่อส่งเสริมให้ นักเรียน นักศึกษา เยาวชน และ ประชาชนใช้เวลาว่าง ให้เกิดประโยชน์ - เพื่อให้ประชาชนมี สุขภาพร่างกาย แข็งแรง	จัดการแข่งขันกีฬา กรีฑา นักเรียน นักศึกษา เยาวชน และประชาชนใน ระดับอำเภอ	๔๕๐,๐๐๐	๔๕๐,๐๐๐	๔๕๐,๐๐๐	๔๕๐,๐๐๐	๔๕๐,๐๐๐	การแข่งขันเป็นไป ด้วยความเรียบร้อย บรรลุวัตถุประสงค์	การแข่งขันเป็นไป ด้วยความ เรียบร้อยบรรลุ วัตถุประสงค์	สำนักปลัด งานการศึกษา
	๘ โครงการ			๑,๗๑๐,๐๐๐	๑,๗๑๐,๐๐๐	๑,๗๑๐,๐๐๐	๑,๗๑๐,๐๐๐	๑,๗๑๐,๐๐๐			

๑.๓ แผนงานสาธารณสุข

ที่	โครงการ	วัตถุประสงค์	เป้าหมาย (ผลผลิตของ โครงการ)	งบประมาณ					ตัวชี้วัด (KPI)	ผลที่คาดว่าจะ ได้รับ	หน่วยงาน รับผิดชอบหลัก
				๒๕๖๖ (บาท)	๒๕๖๗ (บาท)	๒๕๖๘ (บาท)	๒๕๖๙ (บาท)	๒๕๗๐ (บาท)			
๑	โครงการป้องกันและควบคุมโรคไข้เลือดออก	เพื่อแก้ปัญหาการแพร่ระบาดของโรคไข้เลือดออกในพื้นที่	ประชาชนพื้นที่ตำบลบ้านยาง	๕๐,๐๐๐	๕๐,๐๐๐	๕๐,๐๐๐	๕๐,๐๐๐	๕๐,๐๐๐	จำนวนผู้ป่วยด้วยโรคไข้เลือดออกมีจำนวนลดลงเมื่อเทียบกับปีที่ผ่านมา	จำนวนผู้ป่วยด้วยโรคไข้เลือดออกมีจำนวนลดลงเมื่อเทียบกับปีที่ผ่านมา	สำนักปลัด งานสาธารณสุข
๒	โครงการจัดซื้อวัคซีนและอุปกรณ์ในการป้องกันโรคพิษสุนัขบ้า	เพื่อป้องกันและควบคุมการแพร่ระบาดของโรคพิษสุนัขบ้า	จัดซื้อวัคซีน และอุปกรณ์ในการป้องกันโรคพิษสุนัขบ้า	๖๐,๐๐๐	๖๐,๐๐๐	๖๐,๐๐๐	๖๐,๐๐๐	๖๐,๐๐๐	จำนวนสัตว์ที่ได้รับการฉีดวัคซีนป้องกันโรคพิษสุนัขบ้า	ไม่มีผู้ที่ป่วยด้วยโรคพิษสุนัขบ้า	สำนักปลัด งานสาธารณสุข
๓	โครงการป้องกันโรคไม่ติดต่อ	เพื่อดำเนินกิจกรรมป้องกันโรคไม่ติดต่อในพื้นที่	ประชาชนพื้นที่ตำบลบ้านยาง	๕๐,๐๐๐	๕๐,๐๐๐	๕๐,๐๐๐	๕๐,๐๐๐	๕๐,๐๐๐	ร้อยละของประชาชนมีสุขภาพร่างกายที่แข็งแรง	ประชาชนในตำบลมีสุขภาพร่างกายที่แข็งแรง	สำนักปลัด งานสาธารณสุข
๔	โครงการป้องกันและควบคุมโรคติดต่อในท้องถิ่นโรคอุบัติใหม่หรืออุบัติซ้ำ	เพื่อป้องกันควบคุม และระงับโรคติดต่อไวรัสโคโรนา ๒๐๑๙, โรคที่เกิดจากยุงเป็นพาหะนำโรค และโรคติดต่อต่างๆ ที่เกิดขึ้นในท้องถิ่น	อบรมให้ความรู้, ประชาสัมพันธ์ ธารรงค์ให้ความรู้ การป้องกัน ควบคุมโรคและกิจกรรมควบคุมโรคติดต่อในท้องถิ่น	๒๐๐,๐๐๐	๒๐๐,๐๐๐	๒๐๐,๐๐๐	๒๐๐,๐๐๐	๒๐๐,๐๐๐	อัตราการป่วยด้วยโรคติดต่อในท้องถิ่น โรคอุบัติใหม่ โรคอุบัติซ้ำในพื้นที่ตำบลบ้านยางลดลง	ประชาชนมีความรู้ในการป้องกัน และควบคุมโรคติดต่อในท้องถิ่น โรคอุบัติใหม่ โรคอุบัติซ้ำ	สำนักปลัด งานสาธารณสุข

ที่	โครงการ	วัตถุประสงค์	เป้าหมาย (ผลผลิตของ โครงการ)	งบประมาณ					ตัวชี้วัด (KPI)	ผลที่คาดว่าจะได้รับ	หน่วยงาน รับผิดชอบหลัก
				๒๕๖๖ (บาท)	๒๕๖๗ (บาท)	๒๕๖๘ (บาท)	๒๕๖๙ (บาท)	๒๕๗๐ (บาท)			
๕	เงินอุดหนุนสำหรับ ขับเคลื่อนโครงการ สัตว์ปลอดโรคคน ปลอดภัยจากโรคพิษ สุนัขบ้า	เพื่อดำเนินการฉีด วัคซีนป้องกันและ ควบคุมการแพร่ ระบาดของโรคพิษ สุนัขบ้า ประมาณการ ไว้ตัวละ ๓๐ บาท	จัดซื้อวัคซีน และ อุปกรณ์ในการ ป้องกันโรคพิษสุนัข บ้า ประมาณการไว้ปี ละ ๒,๐๐๐ ตัว	๖๐,๐๐๐	๖๐,๐๐๐	๖๐,๐๐๐	๖๐,๐๐๐	๖๐,๐๐๐	จำนวนสัตว์ที่ได้รับ การฉีดวัคซีน ป้องกันโรคพิษสุนัข บ้า	ไม่มีผู้ป่วยด้วย โรคพิษสุนัขบ้า	สำนักปลัด งานสาธารณสุข
๖	เงินอุดหนุนสำหรับ ขับเคลื่อนโครงการ สัตว์ปลอดโรคคน ปลอดภัยจากโรคพิษ สุนัขบ้า	เพื่อดำเนินการสำรวจ ข้อมูลจำนวนสัตว์และ ขึ้นทะเบียนสัตว์ ประมาณการไว้ตัวละ ๓ บาท/ปี	สำรวจข้อมูล จำนวนสัตว์และขึ้น ทะเบียนสัตว์ ประมาณการไว้ปีละ ๒,๐๐๐ ตัว	๖,๐๐๐	๖,๐๐๐	๖,๐๐๐	๖,๐๐๐	๖,๐๐๐	จำนวนสัตว์ที่ได้รับ การขึ้นทะเบียน	สำรวจข้อมูล จำนวนสัตว์ และขึ้น ทะเบียนสัตว์	สำนักปลัด งานสาธารณสุข
๗	เงินอุดหนุนสำหรับ การดำเนินงานตาม แนวทางโครงการ พระราชดำริด้าน สาธารณสุข	เพื่ออุดหนุนให้ คณะกรรมการ หมู่บ้านในพื้นที่ตำบล บ้านยางได้จัดทำ โครงการตาม พระราชดำริด้าน สาธารณสุข	สนับสนุน คณะกรรมการ หมู่บ้านในพื้นที่ ตำบล บ้านยาง หมู่บ้านละ ๒๐,๐๐๐ บาท	๒๒๐,๐๐๐	๒๒๐,๐๐๐	๒๒๐,๐๐๐	๒๒๐,๐๐๐	๒๒๐,๐๐๐	จำนวนโครงการที่ ได้ดำเนินการ	ประชาชนใน พื้นที่มีคุณภาพ ชีวิตที่ดีขึ้น	สำนักปลัด งานสาธารณสุข
รวม ๗ โครงการ				๖๔๖,๐๐๐	๖๔๖,๐๐๐	๖๔๖,๐๐๐	๖๔๖,๐๐๐	๖๔๖,๐๐๐			

๑.๔ แผนงานสังคมสงเคราะห์

ที่	โครงการ	วัตถุประสงค์	เป้าหมาย (ผลผลิตของ โครงการ)	งบประมาณ					ตัวชี้วัด (KPI)	ผลที่คาดว่าจะได้รับ	หน่วยงาน รับผิดชอบหลัก
				๒๕๖๖ (บาท)	๒๕๖๗ (บาท)	๒๕๖๘ (บาท)	๒๕๖๙ (บาท)	๒๕๗๐ (บาท)			
๑	โครงการจัดสิ่งอำนวยความสะดวกให้แก่วัยพิการ	เพื่อจัดสิ่งอำนวยความสะดวกให้แก่ผู้พิการในสถานที่ราชการ	จัด/ปรับปรุงสิ่งอำนวยความสะดวกให้แก่ผู้พิการ	๒๐,๐๐๐	๒๐,๐๐๐	๒๐,๐๐๐	๒๐,๐๐๐	๒๐,๐๐๐	จำนวนสิ่งอำนวยความสะดวกของผู้พิการมีการขึ้น	ผู้พิการได้รับความสะดวกเมื่อมาติดต่อราชการ	สำนักปลัด งานพัฒนาชุมชน
๒	โครงการพัฒนาคุณภาพชีวิตให้แก่ผู้สูงอายุ	เพื่อพัฒนาคุณภาพชีวิตให้แก่ผู้สูงอายุ	สร้างความเข้มแข็งให้แก่ผู้สูงอายุ	๘๐,๐๐๐	๘๐,๐๐๐	๘๐,๐๐๐	๘๐,๐๐๐	๘๐,๐๐๐	จำนวนโครงการที่ได้ดำเนินการ ๑ ครั้ง / ปี	ผู้สูงอายุมีสุขภาพดีทั้งกายและใจ	สำนักปลัด งานพัฒนาชุมชน
๓	โครงการพัฒนาคุณภาพชีวิตให้แก่ผู้พิการ ผู้ด้อยโอกาส	เพื่อพัฒนาคุณภาพชีวิตให้แก่ผู้พิการ ผู้ด้อยโอกาส	สร้างความเข้มแข็งให้แก่ผู้สูงอายุ ผู้พิการ ผู้ด้อยโอกาส	๕๐,๐๐๐	๕๐,๐๐๐	๕๐,๐๐๐	๕๐,๐๐๐	๕๐,๐๐๐	จำนวนโครงการที่ได้ดำเนินการ ๑ ครั้ง / ปี	ผู้พิการ ผู้ด้อยโอกาสมีสุขภาพดีทั้งกายและใจ	สำนักปลัด งานพัฒนาชุมชน
๔	โครงการปรับปรุง/ซ่อมแซมบ้านผู้ยากไร้ ผู้ด้อยโอกาส	เพื่อช่วยเหลือผู้ยากไร้ที่ขาดแคลนบ้านพักอาศัย	ปรับปรุง/ซ่อมแซมบ้านผู้ด้อยโอกาส ผู้ยากไร้	๑๐๐,๐๐๐	๑๐๐,๐๐๐	๑๐๐,๐๐๐	๑๐๐,๐๐๐	๑๐๐,๐๐๐	จำนวนประชาชนที่ได้รับความช่วยเหลือ	เพื่อพัฒนาคุณภาพประชาชนให้ดีขึ้น	สำนักปลัด งานพัฒนาชุมชน
๕	โครงการช่วยเหลือประชาชนตามอำนาจหน้าที่ขององค์กรปกครองส่วนท้องถิ่น ด้านส่งเสริมและพัฒนาคุณภาพชีวิต	เพื่อช่วยเหลือประชาชนในพื้นที่	ประชาชนในพื้นที่	๑๐๐,๐๐๐	๑๐๐,๐๐๐	๑๐๐,๐๐๐	๑๐๐,๐๐๐	๑๐๐,๐๐๐	จำนวนประชาชนในพื้นที่	ประชาชนในพื้นที่มีความเป็นอยู่ที่ดีขึ้น	สำนักปลัด งานพัฒนาชุมชน

ที่	โครงการ	วัตถุประสงค์	เป้าหมาย (ผลผลิตของ โครงการ)	งบประมาณ					ตัวชี้วัด (KPI)	ผลที่คาดว่าจะได้รับ	หน่วยงาน รับผิดชอบหลัก
				๒๕๖๖ (บาท)	๒๕๖๗ (บาท)	๒๕๖๘ (บาท)	๒๕๖๙ (บาท)	๒๕๗๐ (บาท)			
๖	โครงการช่วยเหลือ ประชาชนตามอำนาจ หน้าที่ขององค์กร ปกครองส่วนท้องถิ่น กรณีช่วยเหลือเกษตรกร ผู้มีรายได้น้อย	เพื่อช่วยเหลือ เกษตรกร	เกษตรกรผู้มีรายได้น้อยในพื้นที่	๑๐๐,๐๐๐	๑๐๐,๐๐๐	๑๐๐,๐๐๐	๑๐๐,๐๐๐	๑๐๐,๐๐๐	จำนวนประชาชนในพื้นที่	ประชาชนในพื้นที่ที่มีความ เป็นอยู่ที่ดีขึ้น	สำนักปลัด งานพัฒนาชุมชน
	รวม ๖ โครงการ			๔๕๐,๐๐๐	๔๕๐,๐๐๐	๔๕๐,๐๐๐	๔๕๐,๐๐๐	๔๕๐,๐๐๐			

๑.๕ แผนงานสร้างความเข้มแข็งของชุมชน

ที่	โครงการ	วัตถุประสงค์	เป้าหมาย (ผลผลิตของ โครงการ)	งบประมาณ					ตัวชี้วัด (KPI)	ผลที่คาดว่าจะได้รับ	หน่วยงาน รับผิดชอบหลัก
				๒๕๖๖ (บาท)	๒๕๖๗ (บาท)	๒๕๖๘ (บาท)	๒๕๖๙ (บาท)	๒๕๗๐ (บาท)			
๑	โครงการสนับสนุนกลุ่มอาชีพตำบลบ้านยาง	เพื่อส่งเสริมและสนับสนุนกลุ่มอาชีพต่างๆ ในตำบลบ้านยาง	กลุ่มอาชีพต่างๆ ตำบลบ้านยาง	๑๐๐,๐๐๐	๑๐๐,๐๐๐	๑๐๐,๐๐๐	๑๐๐,๐๐๐	๑๐๐,๐๐๐	จำนวนกลุ่มอาชีพตำบลบ้านยางที่ได้รับการสนับสนุน	ประชาชนมีรายได้เพิ่มขึ้นมีความเป็นอยู่ที่ดีขึ้น	สำนักปลัด งานพัฒนาชุมชน
๒	โครงการอุดหนุน/ส่งเสริมพัฒนาบทบาทสตรีตำบลบ้านยาง	เพื่อส่งเสริมและสนับสนุนศักยภาพในการดำเนินงานของกลุ่มพัฒนาบทบาทสตรีในการพัฒนางานด้านต่างๆ	กลุ่มพัฒนาบทบาทสตรี	๕๐,๐๐๐	๕๐,๐๐๐	๕๐,๐๐๐	๕๐,๐๐๐	๕๐,๐๐๐	จำนวนโครงการที่ได้รับการอุดหนุน ๑ ครั้ง / ปี	กลุ่มพัฒนาบทบาทสตรีมีศักยภาพในการดำเนินงาน	สำนักปลัด งานพัฒนาชุมชน
๓	โครงการสนับสนุนศูนย์พัฒนาชุมชนตำบลบ้านยาง	เพื่อส่งเสริมและสนับสนุนการทำงานของศูนย์พัฒนาชุมชนตำบลบ้านยาง	ศูนย์พัฒนาชุมชนตำบลบ้านยาง	๕๐,๐๐๐	๕๐,๐๐๐	๕๐,๐๐๐	๕๐,๐๐๐	๕๐,๐๐๐	จำนวนโครงการที่ได้รับการอุดหนุน ๑ ครั้ง / ปี	ประชาชนมีรายได้เพิ่มขึ้นมีความเป็นอยู่ที่ดีขึ้น	สำนักปลัด งานพัฒนาชุมชน
๔	โครงการส่งเสริมพัฒนาอาชีพให้เยาวชนกลุ่มเสี่ยงในพื้นที่ตำบลบ้านยาง	เพื่อส่งเสริมพัฒนาอาชีพให้กับเยาวชนกลุ่มเสี่ยงในพื้นที่ตำบลบ้านยาง	เยาวชนกลุ่มเสี่ยงในพื้นที่ตำบลบ้านยาง	๖๐,๐๐๐	๖๐,๐๐๐	๖๐,๐๐๐	๖๐,๐๐๐	๖๐,๐๐๐	ร้อยละของเยาวชนกลุ่มเสี่ยงที่ได้เข้าร่วมกิจกรรม	เยาวชนกลุ่มเสี่ยงมีคุณภาพชีวิตที่ดีขึ้น	สำนักปลัด งานพัฒนาชุมชน
๕	โครงการส่งเสริมพัฒนาอาชีพให้เยาวชนในพื้นที่ตำบลบ้านยาง	เพื่อส่งเสริมพัฒนาอาชีพให้กับเยาวชนในพื้นที่ตำบลบ้านยาง	เยาวชนในพื้นที่ตำบลบ้านยาง	๖๐,๐๐๐	๖๐,๐๐๐	๖๐,๐๐๐	๖๐,๐๐๐	๖๐,๐๐๐	ร้อยละของเยาวชนที่ได้เข้าร่วมกิจกรรม	เยาวชนมีคุณภาพชีวิตที่ดีขึ้น	สำนักปลัด งานพัฒนาชุมชน
๖	โครงการส่งเสริมกลุ่มทอผ้า หมู่ที่ ๕	เพื่อส่งเสริมการพัฒนาอาชีพในเขตพื้นที่ตำบลบ้านยาง	กลุ่มอาชีพในตำบลบ้านยาง	๘๐,๐๐๐	๕๐๐,๐๐๐	๕๐๐,๐๐๐	๕๐๐,๐๐๐	๕๐๐,๐๐๐	มีกลุ่มทอผ้าที่มีศักยภาพเพิ่มขึ้น	กลุ่มทอผ้ามีคุณภาพชีวิตที่ดีขึ้น	สำนักปลัด งานพัฒนาชุมชน
๗	โครงการส่งเสริมการทำน้ำมันมะพร้าวสกัดเย็น หมู่ที่ ๙	เพื่อส่งเสริมกลุ่มอาชีพในตำบลบ้านยาง	ส่งเสริมการทำน้ำมันมะพร้าวสกัดเย็น หมู่ที่ ๙	๕๐,๐๐๐	๕๐๐,๐๐๐	๕๐๐,๐๐๐	๕๐๐,๐๐๐	๕๐๐,๐๐๐	จำนวนผู้เข้าร่วมกิจกรรม	ประชาชนมีรายได้เพิ่มมากขึ้น	สำนักปลัด งานพัฒนาชุมชน
รวม ๗ โครงการ				๔๕๐,๐๐๐	๔๕๐,๐๐๐	๔๕๐,๐๐๐	๔๕๐,๐๐๐	๔๕๐,๐๐๐			

รายละเอียดโครงการพัฒนา
แผนพัฒนาท้องถิ่น (พ.ศ. ๒๕๖๖ - ๒๕๗๐)
องค์การบริหารส่วนตำบลบ้านยาง

ก. ยุทธศาสตร์จังหวัดที่ ๑ การเพิ่มศักยภาพการแข่งขันภาคเกษตรและอุตสาหกรรมเกษตรและการพลังงาน

ข. ยุทธศาสตร์การพัฒนาขององค์กรปกครองส่วนท้องถิ่นในเขตจังหวัด ยุทธศาสตร์ที่ ๒ ด้านคุณภาพชีวิต

๑. ยุทธศาสตร์การพัฒนาด้านการส่งเสริมคุณภาพชีวิต

๑.๖ แผนงานการเกษตร

ที่	โครงการ	วัตถุประสงค์	เป้าหมาย (ผลผลิตของ โครงการ)	งบประมาณ					ตัวชี้วัด (KPI)	ผลที่คาดว่าจะได้รับ	หน่วยงาน รับผิดชอบหลัก
				๒๕๖๖ (บาท)	๒๕๖๗ (บาท)	๒๕๖๘ (บาท)	๒๕๖๙ (บาท)	๒๕๗๐ (บาท)			
๑	โครงการสนับสนุนศูนย์พัฒนาและถ่ายทอดเทคโนโลยีทางการเกษตรตำบลบ้านยาง	เพื่อส่งเสริมและสนับสนุนศักยภาพในการดำเนินงานของศูนย์พัฒนาและถ่ายทอดเทคโนโลยีทางการเกษตรตำบลบ้านยาง	ศูนย์พัฒนาและถ่ายทอดเทคโนโลยีทางการเกษตรตำบลบ้านยาง	๑๐,๐๐๐	๑๐,๐๐๐	๑๐,๐๐๐	๑๐,๐๐๐	๑๐,๐๐๐	จำนวนโครงการที่ได้รับการสนับสนุน ๑ ครั้ง / ปี	ศูนย์พัฒนาและถ่ายทอดเทคโนโลยีทางการเกษตรตำบลบ้านยางมีศักยภาพในการดำเนินงาน	สำนักปลัด งานพัฒนาชุมชน
๒	โครงการฝึกอบรมส่งเสริมอาชีพตามแนวพระราชดำริหรือปรัชญาเศรษฐกิจพอเพียง	เพื่อส่งเสริมอาชีพและพัฒนาคุณภาพชีวิตของประชาชนอย่างยั่งยืน	กลุ่มเกษตรกรและประชาชน	๕๐,๐๐๐	๕๐,๐๐๐	๕๐,๐๐๐	๕๐,๐๐๐	๕๐,๐๐๐	จำนวนกลุ่มเกษตรกรและประชาชนที่ได้รับการฝึกอบรม	เกษตรกรมีการนำความรู้ที่ได้ไปใช้และมีความเป็นอยู่ที่ดีขึ้น	สำนักปลัด งานพัฒนาชุมชน
	รวม ๒ โครงการ			๖๐,๐๐๐	๖๐,๐๐๐	๖๐,๐๐๐	๖๐,๐๐๐	๖๐,๐๐๐			

รายละเอียดโครงการพัฒนา
แผนพัฒนาท้องถิ่น (พ.ศ. ๒๕๖๖ - ๒๕๗๐)
องค์การบริหารส่วนตำบลบ้านยาง

- ก. ยุทธศาสตร์จังหวัดที่ ๔ การพัฒนาสังคมปลอดภัย คุณภาพชีวิตที่ดี และมีศักยภาพในการแข่งขัน
ข. ยุทธศาสตร์การพัฒนาขององค์กรปกครองส่วนท้องถิ่นในเขตจังหวัด ยุทธศาสตร์ที่ ๒ ด้านคุณภาพชีวิต
๒. ยุทธศาสตร์การพัฒนาด้านการจัดระเบียบชุมชน สังคมและการรักษาความสงบเรียบร้อย
๒.๑ แผนงานการรักษาความสงบภายใน

ที่	โครงการ	วัตถุประสงค์	เป้าหมาย (ผลผลิตของโครงการ)	งบประมาณ					ตัวชี้วัด (KPI)	ผลที่คาดว่าจะได้รับ	หน่วยงาน รับผิดชอบหลัก
				๒๕๖๖ (บาท)	๒๕๖๗ (บาท)	๒๕๖๘ (บาท)	๒๕๖๙ (บาท)	๒๕๗๐ (บาท)			
๑	โครงการติดตั้ง เครื่องหมายจราจร , กระจกโค้งและป้าย ต่าง	เพื่อความปลอดภัย ในชีวิตและทรัพย์สิน ของประชาชนใน การสัญจรไปมา	ติดตั้งเครื่องหมาย จราจร กระจกโค้ง และ ป้ายต่างตามจุดเสี่ยงใน พื้นที่ตำบลบ้านยาง	๑๐๐,๐๐๐	๑๐๐,๐๐๐	๑๐๐,๐๐๐	๑๐๐,๐๐๐	๑๐๐,๐๐๐	จำนวนจุดที่ได้รับ การติดตั้ง เครื่องหมายจราจร กระจกโค้ง และ ป้ายต่างๆ	ประชาชนมี ความปลอดภัย ในการใช้ เส้นทาง	กองช่าง
๒	โครงการป้องกันและ ลดอุบัติเหตุทางถนน ในช่วงเทศกาลปีใหม่ และสงกรานต์	เพื่อลดอุบัติเหตุใน การเดินทางและ อำนวยความสะดวก ในการใช้รถใช้ถนน ในช่วงเทศกาลปีใหม่ และสงกรานต์	ประชาชนตำบลบ้าน ยางและผู้ใช้เส้นทาง คมนาคม	๓๐,๐๐๐	๓๐,๐๐๐	๓๐,๐๐๐	๓๐,๐๐๐	๓๐,๐๐๐	จำนวนอุบัติเหตุ ในช่วงเทศกาล ลดลงร้อยละ ๕๐	ประชาชนได้รับ ความสะดวกใน การเดินทาง และลดอุบัติเหตุ ทางท้องถนน ในช่วงเทศกาล	สำนักงานปลัด งานป้องกัน และบรรเทา สาธารณภัย
๓	โครงการป้องกันและ แก้ไขปัญหาย้ายแล้ง	เพื่อป้องกันและ บรรเทาความ เดือดร้อนของ ประชาชนที่เกิดจาก ภัยแล้ง	ประชาชนในพื้นที่ตำบล บ้านยางที่ได้รับความ เดือดร้อน	๑๐๐,๐๐๐	๑๐๐,๐๐๐	๑๐๐,๐๐๐	๑๐๐,๐๐๐	๑๐๐,๐๐๐	จำนวนประชาชนที่ ได้รับความช่วยเหลือ	ประชาชนได้รับ ความช่วยเหลือ และบรรเทา ความเดือดร้อน ได้ทันท่วงที	สำนักงานปลัด งานป้องกัน และบรรเทา สาธารณภัย

แผนพัฒนาท้องถิ่น (พ.ศ.๒๕๖๖-๒๕๗๐) (เพิ่มเติม/เปลี่ยนแปลง ครั้งที่ ๑)

ที่	โครงการ	วัตถุประสงค์	เป้าหมาย (ผลผลิตของ โครงการ)	งบประมาณ					ตัวชี้วัด (KPI)	ผลที่คาดว่าจะ ได้รับ	หน่วยงาน รับผิดชอบหลัก
				๒๕๖๖ (บาท)	๒๕๖๗ (บาท)	๒๕๖๘ (บาท)	๒๕๖๙ (บาท)	๒๕๗๐ (บาท)			
๔	โครงการช่วยเหลือ เยียวยายผู้ประสบ สาธารณภัย	เพื่อช่วยเหลือเยียวยา ผู้ประสบภัยหลังเกิดเหตุ สาธารณภัย	ประชาชนในพื้นที่ที่ ประสบภัยจาก สาธารณภัย	๒๐๐,๐๐๐	๒๐๐,๐๐๐	๒๐๐,๐๐๐	๒๐๐,๐๐๐	๒๐๐,๐๐๐	จำนวนประชาชนที่ ได้รับความช่วยเหลือ	ประชาชนได้รับความ ช่วยเหลือ และบรรเทาความ เดือดร้อนได้ ทันท่วงที	สำนักงานปลัด งานป้องกัน และบรรเทา สาธารณภัย
๕	โครงการเฝ้าระวังและ เตือนภัยน้ำท่วม ฉับพลัน น้ำป่าไหล หลาก	เพื่อเฝ้าระวัง และเตรียม ความพร้อมในการ ช่วยเหลือประชาชนกรณี เกิดสาธารณภัย	พื้นที่ในตำบลบ้าน ยาง	๕๐,๐๐๐	๕๐,๐๐๐	๕๐,๐๐๐	๕๐,๐๐๐	๕๐,๐๐๐	จำนวนประชาชนที่ ได้รับความช่วยเหลือ	ประชาชนได้รับความ ช่วยเหลือ และบรรเทาความ เดือดร้อนได้ ทันท่วงที	สำนักงานปลัด งานป้องกัน และบรรเทา สาธารณภัย
๖	โครงการพัฒนา ศักยภาพอาสาสมัคร ป้องกันภัยฝ่ายพล เรือน	เพื่อให้สมาชิก อปพร. ได้ฝึกบทบาทหน้าที่ ความรับผิดชอบและมี ความพร้อมในการ ปฏิบัติหน้าที่	สมาชิก อปพร. เข้า ร่วมอบรมโดยเริ่ม ดำเนินการกับ หน่วยงานที่เกี่ยวข้อง	๒๐๐,๐๐๐	๒๐๐,๐๐๐	๒๐๐,๐๐๐	๒๐๐,๐๐๐	๒๐๐,๐๐๐	จำนวนสมาชิก อปพร. เข้าร่วม อบรม	อปพร. มีความรู้ และมีความพร้อม ในการปฏิบัติ หน้าที่	สำนักงานปลัด งานป้องกัน และบรรเทา สาธารณภัย
๗	โครงการปรับปรุง/ ซ่อมแซม/เพิ่มเติมกล้อง วงจรปิดภายในตำบล บ้านยาง	เพื่อปรับปรุง/ซ่อมแซม/ เพิ่มเติมกล้องวงจรปิดที่ ชำรุดให้สามารถใช้งาน ได้ตลอดเวลา	กล้องวงจรปิดภายใน พื้นที่ตำบลบ้านยาง	๕๐๐,๐๐๐	๕๐๐,๐๐๐	๕๐๐,๐๐๐	๕๐๐,๐๐๐	๕๐๐,๐๐๐	จำนวนกล้องวงจร ปิดที่ปรับปรุง/ ซ่อมแซม/เพิ่มเติม	กล้องวงจรปิดมี ประสิทธิภาพ พร้อมใช้งาน	สำนักงานปลัด
๘	โครงการอบรมความรู้ เกี่ยวกับความปลอดภัย อาชีวอนามัยและ สภาพแวดล้อมในการ ทำงาน	เพื่อสร้างการรับรู้ จิตสำนึก และดูแลความ ปลอดภัย	จัดอบรมให้ความรู้ แก่ผู้บริหาร และ พนักงานใน อบต. บ้านยาง	๓๐,๐๐๐	๓๐,๐๐๐	๓๐,๐๐๐	๓๐,๐๐๐	๓๐,๐๐๐	จำนวนกิจกรรม ๑ ครั้ง / ปี	ผู้เข้ารับการอบรม มีความรู้เกี่ยวกับ ความปลอดภัย อา ชีวอนามัยและ สภาพแวดล้อมใน การทำงาน	สำนักงานปลัด

แผนพัฒนาท้องถิ่น (พ.ศ.๒๕๖๖-๒๕๗๐) (เพิ่มเติม/เปลี่ยนแปลง ครั้งที่ ๑)

ที่	โครงการ	วัตถุประสงค์	เป้าหมาย (ผลผลิตของ โครงการ)	งบประมาณ					ตัวชี้วัด (KPI)	ผลที่คาดว่าจะได้รับ	หน่วยงาน รับผิดชอบหลัก
				๒๕๖๖ (บาท)	๒๕๖๗ (บาท)	๒๕๖๘ (บาท)	๒๕๖๙ (บาท)	๒๕๗๐ (บาท)			
๙	โครงการอบรมทบทวน อาสาสมัครป้องกันภัย ฝ่ายพลเรือน	เพื่อให้สมาชิกอปพร.ได้ ฝึกบทบาทหน้าที่ความ รับผิดชอบและมีความ พร้อมในการปฏิบัติ หน้าที่	สมาชิกอปพร.เข้าร่วม อบรมโดยเริ่ม ดำเนินการกับ หน่วยงานที่เกี่ยวข้อง	๒๐๐,๐๐๐	๒๐๐,๐๐๐	๒๐๐,๐๐๐	๒๐๐,๐๐๐	๒๐๐,๐๐๐	จำนวนสมาชิก อปพร.ที่เข้าร่วม อบรม	อปพร.มีความรู้และ ความพร้อมในการ ปฏิบัติหน้าที่	สำนักปลัด งานป้องกันและ บรรเทาสาธารณ ภัย
๑๐	โครงการช่วยเหลือ ประชาชนตามอำนาจ หน้าที่ขององค์กร ปกครองส่วนท้องถิ่น กรณีเยียวยาหรือฟื้นฟู หลังเกิดสาธารณภัย	เพื่อเยียวยาประชาชนใน พื้นที่ที่ได้รับความ เดือดร้อน	เพื่อเยียวยา ประชาชนในพื้นที่ที่ ได้รับความเดือดร้อน	๑๐๐,๐๐๐	๑๐๐,๐๐๐	๑๐๐,๐๐๐	๑๐๐,๐๐๐	๑๐๐,๐๐๐	จำนวนประชาชนที่ เดือดร้อน	ประชาชนได้รับ ความช่วยเหลือ ทันท่วงที	สำนักปลัด งานป้องกันและ บรรเทาสาธารณ ภัย
	รวม ๑๐ โครงการ			๑,๕๑๐,๐๐๐	๑,๕๑๐,๐๐๐	๑,๕๑๐,๐๐๐	๑,๕๑๐,๐๐๐	๑,๕๑๐,๐๐๐			

รายละเอียดโครงการพัฒนา
แผนพัฒนาท้องถิ่น (พ.ศ. ๒๕๖๖ - ๒๕๗๐)
องค์การบริหารส่วนตำบลบ้านยาง

- ก. ยุทธศาสตร์จังหวัดที่ ๔ การพัฒนาสังคมปลอดภัย คุณภาพชีวิตที่ดี และมีศักยภาพในการแข่งขัน
ข. ยุทธศาสตร์การพัฒนาขององค์กรปกครองส่วนท้องถิ่นในเขตจังหวัด ยุทธศาสตร์ที่ ๒ ด้านคุณภาพชีวิต
๒. ยุทธศาสตร์การพัฒนาด้านการจัดระเบียบชุมชน สังคมและการรักษาความสงบเรียบร้อย
๒.๒ แผนงานสร้างความเข้มแข็งของชุมชน

ที่	โครงการ	วัตถุประสงค์	เป้าหมาย (ผลผลิตของโครงการ)	งบประมาณ					ตัวชี้วัด (KPI)	ผลที่คาดว่าจะได้รับ	หน่วยงาน รับผิดชอบหลัก
				๒๕๖๖ (บาท)	๒๕๖๗ (บาท)	๒๕๖๘ (บาท)	๒๕๖๙ (บาท)	๒๕๗๐ (บาท)			
๑	โครงการอบรมสร้างพลังชุมชนป้องกันและแก้ไขปัญหายาเสพติด	เพื่อรณรงค์และประชาสัมพันธ์ให้ประชาชนมีความรู้เกี่ยวกับโทษของยาเสพติด	อบรมให้ความรู้แก่เด็กเยาวชน และประชาชนที่มีพื้นที่ตำบลบ้านยาง จำนวน ๕๐ คน	๒๐,๐๐๐	๒๐,๐๐๐	๒๐,๐๐๐	๒๐,๐๐๐	๒๐,๐๐๐	ร้อยละของประชาชนในพื้นที่ ตติยาเสพติด น้อยลง	หมู่บ้านและชุมชนมีปัญหายาเสพติดลดลง	สำนักปลัด
๒	โครงการอุดหนุนอำเภอคีรีรัฐนิคมในการดำเนินโครงการป้องกันและแก้ไขปัญหายาเสพติด	เพื่อป้องกันและแก้ไขปัญหายาเสพติดในตำบลโดยการดำเนินงานร่วมกับอำเภอคีรีรัฐนิคม	ป้องกันและแก้ไขปัญหายาเสพติดในกลุ่มเยาวชนและวัยรุ่นในพื้นที่ตำบลบ้านยาง	๒๐,๐๐๐	๒๐,๐๐๐	๒๐,๐๐๐	๒๐,๐๐๐	๒๐,๐๐๐	ร้อยละของประชาชนในพื้นที่ ตติยาเสพติด น้อยลง	ผู้ตติยาเสพติดในตำบลบ้านยางลดลง	สำนักปลัด
๓	โครงการหมู่บ้านสีขาวต่อต้านอบายมุขและสิ่งเสพติด	เพื่อให้ประชาชนมีความรู้เรื่องอบายมุขและสิ่งเสพติด	ประชาชนมีความรู้ในเรื่องอบายมุขและสิ่งเสพติด	๕๐,๐๐๐	๕๐,๐๐๐	๕๐,๐๐๐	๕๐,๐๐๐	๕๐,๐๐๐	ประชาชนมีความรู้ในเรื่องอบายมุขและสิ่งเสพติดและไม่ตกเป็นทาสของยาเสพติด	ประชาชนมีความรู้ในเรื่องอบายมุขและสิ่งเสพติด	อบต.
รวม ๓ โครงการ				๙๐,๐๐๐	๙๐,๐๐๐	๙๐,๐๐๐	๙๐,๐๐๐	๙๐,๐๐๐			

รายละเอียดโครงการพัฒนา
แผนพัฒนาท้องถิ่น (พ.ศ. ๒๕๖๖ - ๒๕๗๐)
องค์การบริหารส่วนตำบลบ้านยาง

- ก. ยุทธศาสตร์จังหวัดที่ ๓ การเชื่อมโยงเส้นทางคมนาคมและศูนย์โลจิสติกส์ (Logistics) ภาคใต้ตอนบน
ข. ยุทธศาสตร์การพัฒนาขององค์กรปกครองส่วนท้องถิ่นในเขตจังหวัด ยุทธศาสตร์ที่ ๑ ด้านโครงสร้างพื้นฐาน
๓. ยุทธศาสตร์การพัฒนาด้านโครงสร้างพื้นฐาน
๓.๑ แผนงานอุตสาหกรรมและการโยธา

ที่	โครงการ	วัตถุประสงค์	เป้าหมาย (ผลผลิตของโครงการ)	งบประมาณ					ตัวชี้วัด (KPI)	ผลที่คาดว่าจะได้รับ	หน่วยงาน รับผิดชอบหลัก
				๒๕๖๖ (บาท)	๒๕๖๗ (บาท)	๒๕๖๘ (บาท)	๒๕๖๙ (บาท)	๒๕๗๐ (บาท)			
๑	โครงการก่อสร้างถนนลาดยางแบบแอสฟัลติกส์คอนกรีตสายในบ้าน หมู่ที่ ๑ N ๙.๐๔๙๙๓๑ E ๙๘.๙๗๔๙๒๒	เพื่อให้ประชาชนตำบลบ้านยางได้รับความสะดวกในการคมนาคม	ก่อสร้างถนนลาดยางแบบแอสฟัลติกคอนกรีตสายในบ้าน หมู่ที่ ๑ กว้าง ๕ เมตร ยาว ๖๕๐ เมตร หนา ๐.๐๕ เมตร	๑,๙๕๐,๐๐๐	๑,๙๕๐,๐๐๐	๑,๙๕๐,๐๐๐	๑,๙๕๐,๐๐๐	๑,๙๕๐,๐๐๐	ประชาชน ร้อยละ ๗๐ ได้รับความสะดวกในการคมนาคม	ประชาชน ได้รับความสะดวกในการคมนาคม	กองช่าง
๒	โครงการก่อสร้างถนนคอนกรีตเสริมเหล็กสาย อบต.-เขาวง หมู่ที่ ๑,๙ N ๙.๐๕๗๓๑๔ E ๙๘.๙๘๐๓๕๑	เพื่อให้ประชาชนตำบลบ้านยางได้รับความสะดวกในการคมนาคม	ก่อสร้างถนนคอนกรีตเสริมเหล็กสาย อบต.-เขาวง หมู่ที่ ๑,๙ กว้าง ๔ เมตร ยาว ๑,๓๕๐ เมตร หนา ๐.๑๕ เมตร	๓,๖๔๕,๐๐๐	๓,๖๔๕,๐๐๐	๓,๖๔๕,๐๐๐	๓,๖๔๕,๐๐๐	๓,๖๔๕,๐๐๐	ประชาชน ร้อยละ ๗๐ ได้รับความสะดวกในการคมนาคม	ประชาชน ได้รับความสะดวกในการคมนาคม	กองช่าง
๓	โครงการขยายไหล่ทางทางเข้าควรว. หมู่ที่ ๑	เพื่อให้ประชาชนตำบลบ้านยางได้รับความสะดวกในการคมนาคม	ขยายถนน/เพิ่มไหล่ทาง ช้างละ ๐.๕๐ เมตร ยาว ๓๔๐ เมตร หนา ๐.๑๕ เมตร	๒๗๐,๐๐๐	๒๗๐,๐๐๐	๒๗๐,๐๐๐	๒๗๐,๐๐๐	๒๗๐,๐๐๐	ประชาชน ร้อยละ ๗๐ ได้รับความสะดวกในการคมนาคม	ประชาชน ได้รับความสะดวกในการคมนาคม	กองช่าง

แผนพัฒนาท้องถิ่น (พ.ศ.๒๕๖๖-๒๕๗๐) (เพิ่มเติม/เปลี่ยนแปลง ครั้งที่ ๑)

ที่	โครงการ	วัตถุประสงค์	เป้าหมาย (ผลผลิตของโครงการ)	งบประมาณ					ตัวชี้วัด (KPI)	ผลที่คาดว่าจะได้รับ	หน่วยงาน รับผิดชอบหลัก
				๒๕๖๖ (บาท)	๒๕๖๗ (บาท)	๒๕๖๘ (บาท)	๒๕๖๙ (บาท)	๒๕๗๐ (บาท)			
๔	โครงการก่อสร้างถนนคอนกรีตเสริมเหล็กซอยศาลาหมู่บ้าน หมู่ที่ ๑	เพื่อให้ประชาชนตำบลบ้านยางได้รับความสะดวกในการคมนาคม	ก่อสร้างถนนคอนกรีตเสริมเหล็กซอยศาลาหมู่บ้าน หมู่ที่ ๑ กว้าง ๔ เมตร ยาว ๒๐๐ เมตร หนา ๐.๑๕ เมตร	๕๐๐,๐๐๐	๕๐๐,๐๐๐	๕๐๐,๐๐๐	๕๐๐,๐๐๐	๕๐๐,๐๐๐	ประชาชน ร้อยละ ๗๐ ได้รับความสะดวกในการคมนาคม	ประชาชน ได้รับความสะดวกในการคมนาคม	กองช่าง
๕	โครงการปรับปรุงถนนสายลูกรังสายนอกนา หมู่ที่ ๑	เพื่อให้ประชาชนตำบลบ้านยางได้รับความสะดวกในการคมนาคม	ปรับปรุงถนนสายลูกรังสายนอกนา หมู่ที่ ๑ กว้าง ๕ เมตร ยาว ๗๕๐ เมตร พร้อมฝังท่อ ๔ จุด เส้นผ่านศูนย์กลาง ๖๐ เซนติเมตร	๖๕๐,๐๐๐	๖๕๐,๐๐๐	๖๕๐,๐๐๐	๖๕๐,๐๐๐	๖๕๐,๐๐๐	ประชาชน ร้อยละ ๗๐ ได้รับความสะดวกในการคมนาคม	ประชาชน ได้รับความสะดวกในการคมนาคม	กองช่าง
๗	โครงการติดตั้งกล่องวงจรปิดในหมู่บ้าน หมู่ที่ ๑	เพื่อความปลอดภัยในชีวิตและทรัพย์สิน	กล่องวงจรปิดในหมู่บ้าน หมู่ที่ ๑	๕๐๐,๐๐๐	๓๐๐,๐๐๐	๓๐๐,๐๐๐	๓๐๐,๐๐๐	๓๐๐,๐๐๐	ประชาชน ร้อยละ ๗๐ ได้รับความสะดวกในการคมนาคม	ประชาชน ได้รับความสะดวกในการคมนาคม	กองช่าง
๘	โครงการปรับปรุงถนนลูกรังบดอัดสายบนนา หมู่ที่ ๑	เพื่อให้ประชาชนตำบลบ้านยางได้รับความสะดวกในการคมนาคม	ปรับปรุงถนนลูกรังบดอัดสายบนนา หมู่ที่ ๑ กว้าง ๕ เมตร ยาว ๘๐๐ เมตร	๖๐๐,๐๐๐	๖๐๐,๐๐๐	๖๐๐,๐๐๐	๖๐๐,๐๐๐	๖๐๐,๐๐๐	ประชาชน ร้อยละ ๗๐ ได้รับความสะดวกในการคมนาคม	ประชาชน ได้รับความสะดวกในการคมนาคม	กองช่าง
๙	โครงการขยายเขตไฟฟ้าสาธารณะ สายหน้า ร.ร.ครว. หมู่ที่ ๑	เพื่อให้ประชาชนมีความปลอดภัยในการใช้เส้นทางคมนาคมมากขึ้น	ขยายเขตไฟฟ้าสาธารณะ สายหน้า ร.ร.ครว. หมู่ที่ ๑	๓๐๐,๐๐๐	๓๐๐,๐๐๐	๓๐๐,๐๐๐	๓๐๐,๐๐๐	๓๐๐,๐๐๐	ร้อยละ ๖๐ ของไฟฟ้าที่มีการติดตั้ง	ประชาชนมีความปลอดภัยในการใช้เส้นทางคมนาคมมากขึ้น	กองช่าง

แผนพัฒนาท้องถิ่น (พ.ศ.๒๕๖๖-๒๕๗๐) (เพิ่มเติม/เปลี่ยนแปลง ครั้งที่ ๑)

ที่	โครงการ	วัตถุประสงค์	เป้าหมาย (ผลผลิตของโครงการ)	งบประมาณ					ตัวชี้วัด (KPI)	ผลที่คาดว่าจะได้รับ	หน่วยงาน รับผิดชอบหลัก
				๒๕๖๖ (บาท)	๒๕๖๗ (บาท)	๒๕๖๘ (บาท)	๒๕๖๙ (บาท)	๒๕๗๐ (บาท)			
๑๐	โครงการติดตั้งไฟส่องสว่าง หมู่ที่ ๑	เพื่อความปลอดภัยในการใช้เส้นทางคมนาคม	ไฟฟ้าส่องสว่าง ในหมู่ที่ ๑	๕๐๐,๐๐๐	๕๐๐,๐๐๐	๕๐๐,๐๐๐	๕๐๐,๐๐๐	๕๐๐,๐๐๐	ประชาชนร้อยละ ๖๐ ของไฟฟ้าที่มีการติดตั้ง	ทุกครัวเรือนมีไฟฟ้าใช้	กองช่าง
๑๑	โครงการปรับปรุงถนนลาดยางผิวจราจรแอสฟัลติกส์คอนกรีตสายในบ้าน หมู่ที่ ๑	เพื่อให้ประชาชนตำบลบ้านยางได้รับความสะดวกในการคมนาคม	ปรับปรุงปรับปรุงถนนลาดยางผิวจราจรแอสฟัลติกส์คอนกรีตสายในบ้าน หมู่ที่ ๑ กว้าง ๕ เมตร ยาว ๑,๗๗๗ เมตร หนา ๐.๑๕ เมตร	๕,๙๐๐,๐๐๐	๕,๙๐๐,๐๐๐	๕,๙๐๐,๐๐๐	๕,๙๐๐,๐๐๐	๕,๙๐๐,๐๐๐	ประชาชน ร้อยละ ๗๐ ได้รับความสะดวกในการคมนาคม	ประชาชน ได้รับความสะดวกในการคมนาคม	กองช่าง
๑๒	โครงการปรับปรุงถนนลาดยางผิวจราจรแอสฟัลติกส์คอนกรีตสายในบ้าน หมู่ที่ ๑	เพื่อให้ประชาชนตำบลบ้านยางได้รับความสะดวกในการคมนาคม	ปรับปรุงปรับปรุงถนนลาดยางผิวจราจรแอสฟัลติกส์คอนกรีตสายในบ้าน หมู่ที่ ๑ กว้าง ๕ เมตร ยาว ๑๘๐ เมตร หนา ๐.๑๕ เมตร	๔๓๐,๐๐๐	๕,๙๐๐,๐๐๐	๕,๙๐๐,๐๐๐	๕,๙๐๐,๐๐๐	๕,๙๐๐,๐๐๐	ประชาชน ร้อยละ ๗๐ ได้รับความสะดวกในการคมนาคม	ประชาชน ได้รับความสะดวกในการคมนาคม	กองช่าง
๑๓	โครงการขุดเจาะบ่อบาดาล ที่ทำการองค์การบริหารส่วนตำบลบ้านยาง หมู่ที่ ๑	เพื่อมีน้ำใช้สำหรับอุปโภคและบริโภค	ขุดเจาะบ่อบาดาล ที่ทำการองค์การบริหารส่วนตำบลบ้านยาง หมู่ที่ ๑	๓๐๐,๐๐๐	๓๐๐,๐๐๐	๓๐๐,๐๐๐	๓๐๐,๐๐๐	๓๐๐,๐๐๐	ร้อยละ ๘๐ ของครัวเรือนมีน้ำใช้ อุปโภค บริโภค อย่างเพียงพอ	ประชาชนมีน้ำใช้อุปโภค บริโภคอย่างเพียงพอ	กองช่าง
๑๔	โครงการสร้างเขื่อนน้ำล้นบริเวณคลองดินแดง หมู่ที่ ๑ เพื่อการท่องเที่ยว	เพื่อส่งเสริมการท่องเที่ยวตำบลบ้านยาง	สร้างเขื่อนน้ำล้นบริเวณคลองดินแดง (รายละเอียดตามโครงการที่อบต. กำหนด	๑,๐๐๐,๐๐๐	๑,๐๐๐,๐๐๐	๑,๐๐๐,๐๐๐	๑,๐๐๐,๐๐๐	๑,๐๐๐,๐๐๐	จำนวนนักท่องเที่ยวเพิ่มขึ้น	ประชาชนมีสถานที่พักผ่อน และมีรายได้เพิ่มมากขึ้น	กองช่าง

แผนพัฒนาท้องถิ่น (พ.ศ.๒๕๖๖-๒๕๗๐) (เพิ่มเติม/เปลี่ยนแปลง ครั้งที่ ๑)

ที่	โครงการ	วัตถุประสงค์	เป้าหมาย (ผลผลิตของโครงการ)	งบประมาณ					ตัวชี้วัด (KPI)	ผลที่คาดว่าจะได้รับ	หน่วยงาน รับผิดชอบหลัก
				๒๕๖๖ (บาท)	๒๕๖๗ (บาท)	๒๕๖๘ (บาท)	๒๕๖๙ (บาท)	๒๕๗๐ (บาท)			
๑๕	โครงการปรับปรุงภูมิทัศน์รอบสระน้ำหมู่บ้าน หมู่ที่ ๑	ปรับปรุงภูมิทัศน์รอบสระน้ำให้เป็นสถานที่ออกกำลังกายและให้เป็นสถานที่ท่องเที่ยวของหมู่บ้าน	ปรับปรุงภูมิทัศน์รอบสระน้ำหมู่บ้าน หมู่ที่ ๑	๑๐,๐๐๐,๐๐๐	๑๐,๐๐๐,๐๐๐	๑๐,๐๐๐,๐๐๐	๑๐,๐๐๐,๐๐๐	๑๐,๐๐๐,๐๐๐	ปรับปรุงภูมิทัศน์รอบสระน้ำหมู่บ้าน จำนวน ๑ แห่ง	มีสถานที่ออกกำลังกายและสถานที่ท่องเที่ยวของหมู่บ้าน	กองช่าง
๑๖	โครงการก่อสร้างถนนคอนกรีตเสริมเหล็กสายศาลาหมู่บ้าน หมู่ที่ ๑	เพื่อให้ประชาชนตำบลบ้านยางได้รับความสะดวกในการคมนาคม	ก่อสร้างถนนคอนกรีตเสริมเหล็ก สายศาลาหมู่บ้าน หมู่ที่ ๑ กว้าง ๔ เมตร ยาว ๔๗๒ เมตร	๑,๕๐๐,๐๐๐	๑,๕๐๐,๐๐๐	๑,๕๐๐,๐๐๐	๑,๕๐๐,๐๐๐	๑,๕๐๐,๐๐๐	ประชาชน ร้อยละ ๗๐ ได้รับความสะดวกในการคมนาคม	ประชาชน ได้รับความสะดวกในการคมนาคม	กองช่าง
๑๗	โครงการก่อสร้างถนนลาดยาง รอบสระน้ำหมู่บ้าน หมู่ที่ ๑	เพื่อให้ประชาชนตำบลบ้านยางได้รับความสะดวกในการคมนาคม	ก่อสร้างถนนคอนกรีตเสริมเหล็ก สายศาลาหมู่บ้าน หมู่ที่ ๑ กว้าง ๔ เมตร ยาว ๖๗๐ เมตร	๒,๐๐๐,๐๐๐	๒,๐๐๐,๐๐๐	๒,๐๐๐,๐๐๐	๒,๐๐๐,๐๐๐	๒,๐๐๐,๐๐๐	ประชาชน ร้อยละ ๗๐ ได้รับความสะดวกในการคมนาคม	ประชาชน ได้รับความสะดวกในการคมนาคม	กองช่าง
๑๘	โครงการขยายเขตไฟฟ้ารอบบริเวณสระน้ำ หมู่ที่ ๑	เพื่อให้ประชาชนมีความปลอดภัยในบริเวณสระน้ำ หมู่ที่ ๑	ขยายเขตไฟฟ้ารอบบริเวณสระน้ำ หมู่ที่ ๑	๕๐๐,๐๐๐	๕๐๐,๐๐๐	๕๐๐,๐๐๐	๕๐๐,๐๐๐	๕๐๐,๐๐๐	ร้อยละ ๖๐ ของไฟฟ้าที่มีการติดตั้ง	ประชาชนมีความปลอดภัยในบริเวณสระน้ำ	กองช่าง
๑๙	โครงการขุดลอกคลองดินแดง หมู่ที่ ๑	เพื่อกักเก็บน้ำให้มีปริมาณเพียงพอต่อการใช้น้ำของประชาชน	ขุดลอกคลองดินแดง หมู่ที่ ๑	๕๐๐,๐๐๐	๕๐๐,๐๐๐	๕๐๐,๐๐๐	๕๐๐,๐๐๐	๕๐๐,๐๐๐	ประชาชนมีน้ำใช้ในการเกษตรเพียงพอ	ประชาชนมีน้ำใช้ในการเกษตรเพียงพอ	กองช่าง

ที่	โครงการ	วัตถุประสงค์	เป้าหมาย (ผลผลิตของโครงการ)	งบประมาณ					ตัวชี้วัด (KPI)	ผลที่คาดว่าจะได้รับ	หน่วยงาน รับผิดชอบหลัก
				๒๕๖๖ (บาท)	๒๕๖๗ (บาท)	๒๕๖๘ (บาท)	๒๕๖๙ (บาท)	๒๕๗๐ (บาท)			
๒๐	โครงการบุกเบิกถนน ลูกรังสายบ้านนาย วิจิตร หมู่ที่ ๑	เพื่อให้ประชาชน ตำบลบ้านยางได้รับ ความสะดวกในการ คมนาคม	บุกเบิกถนนลูกรังสาย บ้านนายวิจิตร หมู่ที่ ๑ กว้าง ๕ เมตร ยาว ๓๐๐ เมตร หนา ๐.๐๕ เมตร	๕๐๐,๐๐๐	๕๐๐,๐๐๐	๕๐๐,๐๐๐	๕๐๐,๐๐๐	๕๐๐,๐๐๐	ประชาชน ร้อยละ ๗๐ ได้รับความ สะดวกในการ คมนาคม	ประชาชน ได้รับความ สะดวกในการ คมนาคม	กองช่าง
๒๑	โครงการทำฝายกั้นน้ำ คลองดินแดง	เพื่อกักเก็บน้ำให้มี ปริมาณเพียงพอต่อ การใช้น้ำของ ประชาชน	ทำฝายกั้นน้ำคลองดิน แดง	๕๐๐,๐๐๐	๕๐๐,๐๐๐	๕๐๐,๐๐๐	๕๐๐,๐๐๐	๕๐๐,๐๐๐	ประชาชนมีน้ำใช้ใน การเกษตรเพียงพอ	ประชาชนมีน้ำ ใช้ในการเกษตร เพียงพอ	กองช่าง
๒๒	โครงการก่อสร้างหอ กระจายข่าว หมู่ที่ ๑	เพื่อให้ประชาชนได้รับ ข่าวสารที่รวดเร็วและ ทันต่อเหตุการณ์	ก่อสร้างหอกระจายข่าว หมู่ที่ ๑	๕๐๐,๐๐๐	๕๐๐,๐๐๐	๕๐๐,๐๐๐	๕๐๐,๐๐๐	๕๐๐,๐๐๐	ประชาชนร้อยละ ๘๐ ได้รับข้อมูล ข่าวสารจากอบต.ที่ รวดเร็ว	ประชาชน ได้รับข้อมูล ข่าวสารจาก อบต.ที่รวดเร็ว	กองช่าง
๒๓	โครงการปรับปรุงระบบ ประปาหมู่บ้าน หมู่ที่ ๑	เพื่อให้ประชาชน ตำบลบ้านยางมีน้ำใช้ อุปโภค บริโภค	ปรับปรุงระบบประปา หมู่บ้าน หมู่ที่ ๑	๕๐๐,๐๐๐	๕๐๐,๐๐๐	๕๐๐,๐๐๐	๕๐๐,๐๐๐	๕๐๐,๐๐๐	ร้อยละ ๘๐ ของ ครัวเรือน มีน้ำใช้ อุปโภค บริโภค อย่างพอเพียง	ประชาชนมีน้ำ ใช้อุปโภค บริโภค อย่าง พอเพียง	กองช่าง
๒๔	โครงการก่อสร้างถนน คอนกรีตเสริมเหล็กสาย หน้าคว.หมู่ที่ ๑	เพื่อให้ประชาชน ตำบลบ้านยางได้รับ ความสะดวกในการ คมนาคม	ก่อสร้างถนนคอนกรีต เสริมเหล็กสาย หน้าคว.หมู่ที่ ๑ ระยะทางยาว ๔๒๕ เมตร กว้าง ๔ เมตร หนา ๐.๑๕ เมตร	๑,๓๐๐,๐๐๐	๑,๓๐๐,๐๐๐	๑,๓๐๐,๐๐๐	๑,๓๐๐,๐๐๐	๑,๓๐๐,๐๐๐	ประชาชน ร้อยละ ๗๐ ได้รับความ สะดวกในการ คมนาคม	ประชาชน ได้รับความ สะดวกในการ คมนาคม	กองช่าง
	หมู่ที่ ๑ ๒๔ โครงการ										

ที่	โครงการ	วัตถุประสงค์	เป้าหมาย (ผลผลิตของโครงการ)	งบประมาณ					ตัวชี้วัด (KPI)	ผลที่คาดว่าจะได้รับ	หน่วยงาน รับผิดชอบหลัก
				๒๕๖๖ (บาท)	๒๕๖๗ (บาท)	๒๕๖๘ (บาท)	๒๕๖๙ (บาท)	๒๕๗๐ (บาท)			
๑	โครงการก่อสร้างถนนสายคอนกรีตเสริมเหล็กสายบ้านนายสมภาสพรหมจันทร์ หมู่ที่ ๒	เพื่อให้ประชาชนตำบลบ้านยางได้รับความสะดวกในการคมนาคม	ก่อสร้างถนนสายคอนกรีตเสริมเหล็กสายบ้านนายสมภาสพรหมจันทร์ หมู่ที่ ๒ กว้าง ๕ เมตร ยาว ๔๐๐ เมตร	๑,๐๘๐,๐๐๐	๑,๐๘๐,๐๐๐	๑,๐๘๐,๐๐๐	๑,๐๘๐,๐๐๐	๑,๐๘๐,๐๐๐	ประชาชน ร้อยละ ๗๐ ได้รับความสะดวกในการคมนาคม	ประชาชน ได้รับความสะดวกในการคมนาคม	กองช่าง
๒	โครงการก่อสร้างถนนสายคอนกรีตเสริมเหล็กสายบนนา หมู่ที่ ๒	เพื่อให้ประชาชนตำบลบ้านยางได้รับความสะดวกในการคมนาคม	ก่อสร้างถนนสายคอนกรีตเสริมเหล็กสายบนนา หมู่ที่ ๒ กว้าง ๔ เมตร ยาว ๕๐๐ เมตร หนา ๐.๑๕ เมตร	๑,๓๕๐,๐๐๐	๑,๓๕๐,๐๐๐	๑,๓๕๐,๐๐๐	๑,๓๕๐,๐๐๐	๑,๓๕๐,๐๐๐	ประชาชน ร้อยละ ๗๐ ได้รับความสะดวกในการคมนาคม	ประชาชน ได้รับความสะดวกในการคมนาคม	กองช่าง
๓	โครงการก่อสร้างถนนสายคอนกรีตเสริมเหล็กสายในบ้าน หมู่ที่ ๒	เพื่อให้ประชาชนตำบลบ้านยางได้รับความสะดวกในการคมนาคม	ก่อสร้างถนนสายคอนกรีตเสริมเหล็กสายในบ้าน หมู่ที่ ๒ กว้าง ๔ เมตร ยาว ๑๙๕ เมตร หนา ๐.๑๕ เมตร	๕๐๐,๐๐๐	๕๐๐,๐๐๐	๕๐๐,๐๐๐	๕๐๐,๐๐๐	๕๐๐,๐๐๐	ประชาชน ร้อยละ ๗๐ ได้รับความสะดวกในการคมนาคม	ประชาชน ได้รับความสะดวกในการคมนาคม	กองช่าง
๔	โครงการติดตั้งกล้องโทรทัศน์วงจรปิด (CCTV) หมู่ที่ ๒	เพื่อความปลอดภัยในชีวิตและทรัพย์สิน	กล้องวงจรปิดจำนวน ๖ จุด ภายในหมู่ที่ ๒ ตำบลบ้านยาง	๕๐๐,๐๐๐	๕๐๐,๐๐๐	๕๐๐,๐๐๐	๕๐๐,๐๐๐	๕๐๐,๐๐๐	จำนวนกล้องวงจรปิดที่ปรับปรุง/ซ่อมแซม	กล้องวงจรปิดมีประสิทธิภาพพร้อมใช้งาน	อบต.
๕	โครงการปรับปรุงถนนคอนกรีตเสริมเหล็กสายหน้าศาลาหมู่บ้าน หมู่ที่ ๒	เพื่อให้ประชาชนตำบลบ้านยางได้รับความสะดวกในการคมนาคม	ปรับปรุงถนนคอนกรีตเสริมเหล็กสายหน้าศาลาหมู่บ้าน หมู่ที่ ๒ ระยะทางยาว ๓๒๕ เมตร กว้าง ๔ เมตร หนา ๐.๑๕ เมตร	๙๐๐,๐๐๐	๙๐๐,๐๐๐	๙๐๐,๐๐๐	๙๐๐,๐๐๐	๙๐๐,๐๐๐	ประชาชน ร้อยละ ๗๐ ได้รับความสะดวกในการคมนาคม	ประชาชน ได้รับความสะดวกในการคมนาคม	กองช่าง

แผนพัฒนาท้องถิ่น (พ.ศ.๒๕๖๖-๒๕๗๐) (เพิ่มเติม/เปลี่ยนแปลง ครั้งที่ ๑)

ที่	โครงการ	วัตถุประสงค์	เป้าหมาย (ผลผลิตของโครงการ)	งบประมาณ					ตัวชี้วัด (KPI)	ผลที่คาดว่าจะได้รับ	หน่วยงาน รับผิดชอบหลัก
				๒๕๖๖ (บาท)	๒๕๖๗ (บาท)	๒๕๖๘ (บาท)	๒๕๖๙ (บาท)	๒๕๗๐ (บาท)			
๖	โครงการปรับปรุงถนนคอนกรีตเสริมเหล็กสายในบ้าน หมู่ที่ ๒	เพื่อให้ประชาชนตำบลบ้านยางได้รับความสะดวกในการคมนาคม	ปรับปรุงถนนคอนกรีตเสริมเหล็กสายในบ้าน หมู่ที่ ๒ ระยะทางยาว ๑,๗๘๐ เมตร กว้าง ๔ เมตร หนา ๐.๑๕ เมตร	๔,๗๐๐,๐๐๐	๔,๗๐๐,๐๐๐	๔,๗๐๐,๐๐๐	๔,๗๐๐,๐๐๐	๔,๗๐๐,๐๐๐	ประชาชน ร้อยละ ๗๐ ได้รับความสะดวกในการคมนาคม	ประชาชน ได้รับความสะดวกในการคมนาคม	กองช่าง
๗	โครงการปรับปรุงถนนลาดยางผิวจราจรแอลฟัลติกคอนกรีตสายปาทหาร-วัดอำเภอ หมู่ที่ ๒	เพื่อให้ประชาชนตำบลบ้านยางได้รับความสะดวกในการคมนาคม	ปรับปรุงถนนลาดยางผิวจราจรแอลฟัลติกคอนกรีตสายปาทหาร-วัดอำเภอ หมู่ที่ ๒ ระยะทางยาว ๕๖๐ เมตร กว้าง ๖ เมตร หนา ๐.๑๕ เมตร	๒,๒๐๐,๐๐๐	๒,๒๐๐,๐๐๐	๒,๒๐๐,๐๐๐	๒,๒๐๐,๐๐๐	๒,๒๐๐,๐๐๐	ประชาชน ร้อยละ ๗๐ ได้รับความสะดวกในการคมนาคม	ประชาชน ได้รับความสะดวกในการคมนาคม	กองช่าง
๘	โครงการติดตั้งไฟส่องสว่าง หมู่ที่ ๒	เพื่อความปลอดภัยในการใช้เส้นทางคมนาคม	ไฟฟ้าส่องสว่าง ในหมู่ที่ ๒	๕๐๐,๐๐๐	๕๐๐,๐๐๐	๕๐๐,๐๐๐	๕๐๐,๐๐๐	๕๐๐,๐๐๐	ประชาชนร้อยละ ๖๐ ของไฟฟ้าที่มีการติดตั้ง	ทุกครัวเรือนมีไฟฟ้าใช้	กองช่าง
๙	โครงการปรับปรุงถนนลาดยางผิวจราจรแอสฟัลติกส์คอนกรีตสายบ้านปาทหาร หมู่ที่ ๒	เพื่อให้ประชาชนตำบลบ้านยางได้รับความสะดวกในการคมนาคม	ปรับปรุงถนนลาดยางผิวจราจรแอสฟัลติกส์คอนกรีตสายบ้านปาทหาร หมู่ที่ ๒ ระยะทางยาว ๑๗๐ เมตร กว้าง ๖ เมตร หนา ๐.๑๕ เมตร	๔๙๗,๐๐๐	๔๙๗,๐๐๐	๔๙๗,๐๐๐	๔๙๗,๐๐๐	๔๙๗,๐๐๐	ประชาชน ร้อยละ ๗๐ ได้รับความสะดวกในการคมนาคม	ประชาชน ได้รับความสะดวกในการคมนาคม	กองช่าง
๑๐	โครงการปรับปรุงสนามกีฬา ร.ร.ปาทหาร หมู่ที่ ๒	เพื่อประชาชนและบุคคลทั่วไปมีสุขภาพร่างกายแข็งแรง	ปรับปรุงสนามกีฬา ร.ร.ปาทหาร หมู่ที่ ๒	๑,๐๐๐,๐๐๐	๑,๐๐๐,๐๐๐	๑,๐๐๐,๐๐๐	๑,๐๐๐,๐๐๐	๑,๐๐๐,๐๐๐	ประชาชนร้อยละ ๗๐ ได้รับความสะดวกในการออกกำลังกายมากขึ้น	ประชาชนมีสุขภาพร่างกายแข็งแรง	กองช่าง

แผนพัฒนาท้องถิ่น (พ.ศ.๒๕๖๖-๒๕๗๐) (เพิ่มเติม/เปลี่ยนแปลง ครั้งที่ ๑)

ที่	โครงการ	วัตถุประสงค์	เป้าหมาย (ผลผลิตของโครงการ)	งบประมาณ					ตัวชี้วัด (KPI)	ผลที่คาดว่าจะได้รับ	หน่วยงาน รับผิดชอบหลัก
				๒๕๖๖ (บาท)	๒๕๖๗ (บาท)	๒๕๖๘ (บาท)	๒๕๖๙ (บาท)	๒๕๗๐ (บาท)			
๑๑	โครงการบุกเบิกถนน ซอยบนนา หมู่ที่ ๒ ต.บ้านยาง เชื่อมต่อ หมู่ ที่ ๑๒ ต.ท่าขนอน	เพื่อให้ประชาชน ตำบลบ้านยางได้รับความ สะดวกในการ คมนาคม	บุกเบิกถนนซอยบนนา หมู่ที่ ๒ ต.บ้านยาง เชื่อมต่อ หมู่ที่ ๑๒ ต.ท่าขนอนระยะทาง ยาว ๘๑๐ เมตร กว้าง ๕ เมตร	๑,๕๐๐,๐๐๐	๑,๕๐๐,๐๐๐	๑,๕๐๐,๐๐๐	๑,๕๐๐,๐๐๐	๑,๕๐๐,๐๐๐	ประชาชน ร้อยละ ๗๐ ได้รับความ สะดวกในการ คมนาคม	ประชาชน ได้รับความ สะดวกในการ คมนาคม	กองช่าง
๑๒	โครงการก่อสร้างถนน คอนกรีตเสริมเหล็ก เชื่อมกับทำน้ำเสรมินิมิต หมู่ที่ ๒	เพื่อให้ประชาชน ตำบลบ้านยางได้รับความ สะดวกในการ คมนาคม	ก่อสร้างถนนคอนกรีต เสริมเหล็กเชื่อมกับ ทำน้ำเสรมินิมิต หมู่ที่ ๒ระยะทางยาว ๑๓๐ เมตร กว้าง ๔ เมตร หนา ๐.๑๕ เมตร	๔๐๐,๐๐๐	๔๐๐,๐๐๐	๔๐๐,๐๐๐	๔๐๐,๐๐๐	๔๐๐,๐๐๐	ประชาชน ร้อยละ ๗๐ ได้รับความ สะดวกในการ คมนาคม	ประชาชน ได้รับความ สะดวกในการ คมนาคม	กองช่าง
๑๓	โครงการก่อสร้างระบบ ประปาหมู่บ้าน หมู่ที่ ๒	เพื่อให้ประชาชน ตำบลบ้านยางมีน้ำใช้ อุปโภคบริโภค	ก่อสร้างระบบประปา หมู่บ้าน หมู่ที่ ๒	๕๐๐,๐๐๐	๕๐๐,๐๐๐	๕๐๐,๐๐๐	๕๐๐,๐๐๐	๕๐๐,๐๐๐	ร้อยละ ๘๐ ของ ครัวเรือนมีน้ำใช้ อุปโภค บริโภค อย่างเพียงพอ	ประชาชนมีน้ำใช้ อุปโภค บริโภค อย่างเพียงพอ	กองช่าง
๑๔	โครงการก่อสร้างทำน้ำ วัดเสรมินิมิต หมู่ที่ ๒	เพื่อใช้เป็นสถานที่จัด งานประเพณีต่างๆ และส่งเสริมการ ท่องเที่ยวในตำบล	ก่อสร้างทำน้ำวัดเสรมินิ มิต หมู่ที่ ๒ กว้าง ๖ เมตร ยาว ๑๖ เมตร พร้อมบันไดทางลง	๑,๕๐๐,๐๐๐	๑,๕๐๐,๐๐๐	๑,๕๐๐,๐๐๐	๑,๕๐๐,๐๐๐	๑,๕๐๐,๐๐๐	มีศาลาทำน้ำที่ใช้ใน การจัดงาน ประเพณีต่างๆได้	ประชาชนได้ ร่วมกันอนุรักษ์ ศิลปวัฒนธรรม ท้องถิ่น	กองช่าง
๑๕	โครงการก่อสร้างฝายกัก เก็บน้ำคลองหมวง หมู่ที่ ๒	เพื่อกักเก็บน้ำให้มี ปริมาณเพียงพอต่อ การใช้น้ำของ ประชาชน	ก่อสร้างฝายกักเก็บน้ำ คลองหมวง หมู่ที่ ๒ (รายละเอียดตาม โครงการที่อบต. กำหนด)	๕๐๐,๐๐๐	๕๐๐,๐๐๐	๕๐๐,๐๐๐	๕๐๐,๐๐๐	๕๐๐,๐๐๐	ประชาชนมีน้ำใช้ใน การเกษตรเพียงพอ	ประชาชนมีน้ำใช้ ในการเกษตร เพียงพอ	กองช่าง
๑๖	โครงการขุดลอกคลอง หมวง หมู่ที่ ๒	เพื่อกักเก็บน้ำให้มี ปริมาณเพียงพอต่อ การใช้น้ำของ ประชาชน	ขุดลอกคลองหมวงหมู่ที่ ๒(รายละเอียดตาม โครงการที่อบต. กำหนด)	๑,๐๐๐,๐๐๐	๑,๐๐๐,๐๐๐	๑,๐๐๐,๐๐๐	๑,๐๐๐,๐๐๐	๑,๐๐๐,๐๐๐	ประชาชนมีน้ำใช้ใน การเกษตรเพียงพอ	ประชาชนมีน้ำใช้ ในการเกษตร เพียงพอ	กองช่าง

แผนพัฒนาท้องถิ่น (พ.ศ.๒๕๖๖-๒๕๗๐) (เพิ่มเติม/เปลี่ยนแปลง ครั้งที่ ๑)

ที่	โครงการ	วัตถุประสงค์	เป้าหมาย (ผลผลิตของโครงการ)	งบประมาณ					ตัวชี้วัด (KPI)	ผลที่คาดว่าจะได้รับ	หน่วยงาน รับผิดชอบหลัก
				๒๕๖๖ (บาท)	๒๕๖๗ (บาท)	๒๕๖๘ (บาท)	๒๕๖๙ (บาท)	๒๕๗๐ (บาท)			
๑๗	โครงการขยายไหล่ทางถนนคอนกรีตเสริมเหล็กสายหน้าศาลาหมู่บ้าน หมู่ ๒	เพื่อให้ประชาชนตำบลบ้านยางได้รับความสะดวกในการคมนาคม	ขยายไหล่ทางถนนคอนกรีตเสริมเหล็กสายหน้าศาลาหมู่บ้าน หมู่ ๒ กว้าง ๑ เมตร ยาว ๓๒๕ เมตร หน้า ๐.๑๕ เมตร	๓๐๐,๐๐๐	๓๐๐,๐๐๐	๓๐๐,๐๐๐	๓๐๐,๐๐๐	๓๐๐,๐๐๐	ประชาชน ร้อยละ ๗๐ ได้รับความสะดวกในการคมนาคม	ประชาชน ได้รับความสะดวกในการคมนาคม	กองช่าง
๑๘	โครงการก่อสร้างหอกระจายข่าว หมู่ที่ ๒	เพื่อให้ประชาชนได้รับข่าวสารที่รวดเร็วและทันต่อเหตุการณ์	ก่อสร้างหอกระจายข่าว หมู่ที่ ๑	๕๐๐,๐๐๐	๕๐๐,๐๐๐	๕๐๐,๐๐๐	๕๐๐,๐๐๐	๕๐๐,๐๐๐	ประชาชนร้อยละ ๘๐ ได้รับข้อมูลข่าวสารจากอบต.ที่รวดเร็ว	ประชาชน ได้รับข้อมูลข่าวสารจากอบต.ที่รวดเร็ว	กองช่าง
๑๙	โครงการก่อสร้างสะพานคลองหวมงหลังโรงเรียนบ้านปากหาร หมู่ที่ ๒	เพื่อให้ประชาชนตำบลบ้านยางได้รับความสะดวกในการคมนาคม	ก่อสร้างสะพานคลองหวมงหลังโรงเรียนบ้านปากหาร หมู่ที่ ๒	๔,๐๐๐,๐๐๐	๔,๐๐๐,๐๐๐	๔,๐๐๐,๐๐๐	๔,๐๐๐,๐๐๐	๔,๐๐๐,๐๐๐	ประชาชน ร้อยละ ๗๐ ได้รับความสะดวกในการคมนาคม	ประชาชน ได้รับความสะดวกในการคมนาคม	กองช่าง
๒๐	โครงการปรับปรุงระบบประปาหมู่บ้าน หมู่ที่ ๒	เพื่อให้ประชาชนตำบลบ้านยางมีน้ำใช้อุปโภค บริโภค	ปรับปรุงระบบประปาหมู่บ้าน หมู่ที่ ๒	๕๐๐,๐๐๐	๕๐๐,๐๐๐	๕๐๐,๐๐๐	๕๐๐,๐๐๐	๕๐๐,๐๐๐	ร้อยละ ๘๐ ของครัวเรือน มีน้ำใช้อุปโภค บริโภคอย่างพอเพียง	ประชาชนมีน้ำใช้อุปโภค บริโภคอย่างพอเพียง	กองช่าง
๒๑	โครงการบุกเบิกถนนสายขนุนทอง(หน้าบ้านนายสุชาติ)	เพื่อให้ประชาชนตำบลบ้านยางได้รับความสะดวกในการคมนาคม	บุกเบิกถนนสายขนุนทอง(หน้าบ้านนายสุชาติ) ระยะทางยาว ๘๑๐ เมตร กว้าง ๕ เมตร	๑,๕๐๐,๐๐๐	๑,๕๐๐,๐๐๐	๑,๕๐๐,๐๐๐	๑,๕๐๐,๐๐๐	๑,๕๐๐,๐๐๐	ประชาชน ร้อยละ ๗๐ ได้รับความสะดวกในการคมนาคม	ประชาชน ได้รับความสะดวกในการคมนาคม	กองช่าง
๒๒	โครงการติดตั้งไฟฟ้าส่องสว่างถนนสายปากหาร-สะพานวัดอ่าโก	เพื่อความปลอดภัยในการใช้เส้นทางคมนาคม	ไฟฟ้าส่องสว่าง ในหมู่ที่ ๒	๕๐๐,๐๐๐	๕๐๐,๐๐๐	๕๐๐,๐๐๐	๕๐๐,๐๐๐	๕๐๐,๐๐๐	ประชาชนร้อยละ ๖๐ ของไฟฟ้าที่มีการติดตั้ง	ทุกครัวเรือนมีไฟฟ้าใช้	กองช่าง
	หมู่ ๒ ๒๒ โครงการ										

แผนพัฒนาท้องถิ่น (พ.ศ.๒๕๖๖-๒๕๗๐) (เพิ่มเติม/เปลี่ยนแปลง ครั้งที่ ๑)

ที่	โครงการ	วัตถุประสงค์	เป้าหมาย (ผลผลิตของโครงการ)	งบประมาณ					ตัวชี้วัด (KPI)	ผลที่คาดว่าจะได้รับ	หน่วยงาน รับผิดชอบหลัก
				๒๕๖๖ (บาท)	๒๕๖๗ (บาท)	๒๕๖๘ (บาท)	๒๕๖๙ (บาท)	๒๕๗๐ (บาท)			
๑	โครงการก่อสร้างถนนเสริมเหล็กสายศาลา หมู่บ้าน หมู่ที่ ๓	เพื่อให้ประชาชนตำบลบ้านยางได้รับความสะดวกในการคมนาคม	ก่อสร้างถนนเสริมเหล็กสายศาลาหมู่บ้าน หมู่ที่ ๓ กว้าง ๕ เมตร ยาว ๗๐๐ เมตร หนา ๐.๑๕ เมตร	๑,๙๘๐,๐๐๐	๑,๙๘๐,๐๐๐	๑,๙๘๐,๐๐๐	๑,๙๘๐,๐๐๐	๑,๙๘๐,๐๐๐	ประชาชน ร้อยละ ๗๐ ได้รับความสะดวกในการคมนาคม	ประชาชน ได้รับความสะดวกในการคมนาคม	กองช่าง
๒	โครงการก่อสร้างระบบประปาหมู่บ้านแบบผิวดิน ขนาดกลาง หมู่ที่ ๓	เพื่อให้ประชาชนในตำบลบ้านยางมีน้ำใช้อุปโภค บริโภค	ก่อสร้างระบบประปาหมู่บ้านแบบผิวดิน ขนาดกลาง หมู่ที่ ๓	๓,๓๐๐,๐๐๐	๓,๓๐๐,๐๐๐	๓,๓๐๐,๐๐๐	๓,๓๐๐,๐๐๐	๓,๓๐๐,๐๐๐	ร้อยละ ๘๐ ของครัวเรือนมีน้ำใช้อุปโภค บริโภคอย่างเพียงพอ	ประชาชนมีน้ำใช้อุปโภค บริโภคอย่างเพียงพอ	กองช่าง
๓	โครงการซ่อมแซมถนนลาดยางผิวจราจรแบบแอสฟัลติกอนกรีตสายในบ้าน หมู่ที่ ๓	เพื่อให้ประชาชนตำบลบ้านยางได้รับความสะดวกในการคมนาคม	ซ่อมแซมถนนลาดยางผิวจราจรแบบแอสฟัลติกอนกรีตสายในบ้าน หมู่ที่ ๓ กว้าง ๖ เมตร ยาว ๑,๒๙๐ เมตร หนา ๐.๑๕ เมตร	๘,๔๐๐,๐๐๐	๘,๔๐๐,๐๐๐	๘,๔๐๐,๐๐๐	๘,๔๐๐,๐๐๐	๘,๔๐๐,๐๐๐	ประชาชน ร้อยละ ๗๐ ได้รับความสะดวกในการคมนาคม	ประชาชน ได้รับความสะดวกในการคมนาคม	กองช่าง
๔	โครงการบุกเบิกถนนสายบนนา หมู่ที่ ๓	เพื่อให้ประชาชนตำบลบ้านยางได้รับความสะดวกในการคมนาคม	บุกเบิกถนนสายบนนา หมู่ที่ ๓ กว้าง ๖ เมตร ยาว ๑,๕๐๐ เมตร	๑,๒๐๐,๐๐๐	๑,๒๐๐,๐๐๐	๑,๒๐๐,๐๐๐	๑,๒๐๐,๐๐๐	๑,๒๐๐,๐๐๐	ประชาชน ร้อยละ ๗๐ ได้รับความสะดวกในการคมนาคม	ประชาชน ได้รับความสะดวกในการคมนาคม	กองช่าง
๕	โครงการบุกเบิกถนนสายกลางนา หมู่ที่ ๓	เพื่อให้ประชาชนตำบลบ้านยางได้รับความสะดวกในการคมนาคม	บุกเบิกถนนสายกลางนา หมู่ที่ ๓ ระยะทางยาว ๘๐๐ เมตร กว้าง ๖ เมตร	๕๕๐,๐๐๐	๕๕๐,๐๐๐	๕๕๐,๐๐๐	๕๕๐,๐๐๐	๕๕๐,๐๐๐	ประชาชน ร้อยละ ๗๐ ได้รับความสะดวกในการคมนาคม	ประชาชน ได้รับความสะดวกในการคมนาคม	กองช่าง
๖	โครงการปรับปรุงถนนคอนกรีตเสริมเหล็กสายในทอน หมู่ที่ ๓	เพื่อให้ประชาชนตำบลบ้านยางได้รับความสะดวกในการคมนาคม	ปรับปรุงถนนคอนกรีตเสริมเหล็กสายในทอน หมู่ที่ ๓ ระยะทางยาว ๖๑๐ เมตร กว้าง ๔ เมตร หนา ๐.๑๕ เมตร	๑,๘๔๐,๐๐๐	๑,๘๔๐,๐๐๐	๑,๘๔๐,๐๐๐	๑,๘๔๐,๐๐๐	๑,๘๔๐,๐๐๐	ประชาชน ร้อยละ ๗๐ ได้รับความสะดวกในการคมนาคม	ประชาชน ได้รับความสะดวกในการคมนาคม	กองช่าง

แผนพัฒนาท้องถิ่น (พ.ศ.๒๕๖๖-๒๕๗๐) (เพิ่มเติม/เปลี่ยนแปลง ครั้งที่ ๑)

ที่	โครงการ	วัตถุประสงค์	เป้าหมาย (ผลผลิตของโครงการ)	งบประมาณ					ตัวชี้วัด (KPI)	ผลที่คาดว่าจะได้รับ	หน่วยงาน รับผิดชอบหลัก
				๒๕๖๖ (บาท)	๒๕๖๗ (บาท)	๒๕๖๘ (บาท)	๒๕๖๙ (บาท)	๒๕๗๐ (บาท)			
๗	โครงการติดตั้งไฟฟ้าส่องสว่าง หมู่ที่ ๓	เพื่อความปลอดภัยในการใช้เส้นทางคมนาคม	ไฟฟ้าส่องสว่าง หมู่ที่ ๓	๕๐๐,๐๐๐	๕๐๐,๐๐๐	๕๐๐,๐๐๐	๕๐๐,๐๐๐	๕๐๐,๐๐๐	ประชาชนร้อยละ ๖๐ ของไฟฟ้าที่มีการติดตั้ง	ทุกครัวเรือนมีไฟฟ้าใช้	กองช่าง
๘	โครงการปรับปรุงถนนลาดยางผิวจราจรแอสฟัลติกคอนกรีตสายในบ้าน หมู่ที่ ๓	เพื่อให้ประชาชนตำบลบ้านยางได้รับความสะดวกในการคมนาคม	ปรับปรุงถนนลาดยางผิวจราจรแอสฟัลติกคอนกรีตสายในบ้าน หมู่ที่ ๓ ระยะทางยาว ๒,๗๑๙ เมตร กว้าง ๖ เมตร หนา ๐.๐๕ เมตร	๑๐,๗๐๐,๐๐๐	๑๐,๗๐๐,๐๐๐	๑๐,๗๐๐,๐๐๐	๑๐,๗๐๐,๐๐๐	๑๐,๗๐๐,๐๐๐	ประชาชน ร้อยละ ๗๐ ได้รับความสะดวกในการคมนาคม	ประชาชน ได้รับความสะดวกในการคมนาคม	กองช่าง
๙	โครงการก่อสร้างสถานที่ท่องเที่ยวเชิงอนุรักษ์กลุ่มน้ำคลองยันและพุมดวง หมู่ที่ ๓	เพื่อส่งเสริมการท่องเที่ยวตำบลบ้านยาง	ก่อสร้างสถานที่ท่องเที่ยวเชิงอนุรักษ์กลุ่มน้ำคลองยันและพุมดวง หมู่ที่ ๓ เป็นแหล่งท่องเที่ยว	๗,๐๐๐,๐๐๐	๗,๐๐๐,๐๐๐	๗,๐๐๐,๐๐๐	๗,๐๐๐,๐๐๐	๗,๐๐๐,๐๐๐	จำนวนนักท่องเที่ยวเพิ่มขึ้น	ประชาชนมีสถานที่พักผ่อนและมีรายได้เพิ่มขึ้น	กองช่าง
๑๐	โครงการขุดลอกคลองหาร หมู่ที่ ๓	เพื่อกักเก็บน้ำให้มีปริมาณเพียงพอต่อการใช้น้ำของประชาชน	ขุดลอกคลองหาร หมู่ที่ ๓ รายละเอียดตามโครงการที่อบต.กำหนด	๑,๐๐๐,๐๐๐	๑,๐๐๐,๐๐๐	๑,๐๐๐,๐๐๐	๑,๐๐๐,๐๐๐	๑,๐๐๐,๐๐๐	ประชาชนมีน้ำใช้ในการเกษตรเพียงพอ	ประชาชนมีน้ำใช้ในการเกษตรเพียงพอ	กองช่าง
๑๑	โครงการก่อสร้างระบบกระจายน้ำพลังงานแสงอาทิตย์ บ้านย่านยาว หมู่ที่ ๓	เพื่อใช้ในการผลิตน้ำประปา	ก่อสร้างระบบกระจายน้ำพลังงานแสงอาทิตย์ บ้านย่านยาว หมู่ที่ ๓	๕,๐๐๐,๐๐๐	๕,๐๐๐,๐๐๐	๕,๐๐๐,๐๐๐	๕,๐๐๐,๐๐๐	๕,๐๐๐,๐๐๐	ร้อยละ ๘๐ ของครัวเรือนมีน้ำใช้อุปโภค บริโภค อย่างเพียงพอ	ประชาชนมีน้ำใช้อุปโภค บริโภค อย่างเพียงพอ	กองช่าง
๑๒	โครงการก่อสร้างถนนคอนกรีตขอยบ้านตาโคน หมู่ที่ ๓	เพื่อให้ประชาชนตำบลบ้านยางได้รับความสะดวกในการคมนาคม	ก่อสร้างถนนคอนกรีตขอยบ้านตาโคน ระยะทางยาว ๔๕๐ เมตร กว้าง ๔ เมตร	๑,๓๐๐,๐๐๐	๑,๓๐๐,๐๐๐	๑,๓๐๐,๐๐๐	๑,๓๐๐,๐๐๐	๑,๓๐๐,๐๐๐	ประชาชน ร้อยละ ๗๐ ได้รับความสะดวกในการคมนาคม	ประชาชน ได้รับความสะดวกในการคมนาคม	กองช่าง

แผนพัฒนาท้องถิ่น (พ.ศ.๒๕๖๖-๒๕๗๐) (เพิ่มเติม/เปลี่ยนแปลง ครั้งที่ ๑)

ที่	โครงการ	วัตถุประสงค์	เป้าหมาย (ผลผลิตของโครงการ)	งบประมาณ					ตัวชี้วัด (KPI)	ผลที่คาดว่าจะได้รับ	หน่วยงาน รับผิดชอบหลัก
				๒๕๖๖ (บาท)	๒๕๖๗ (บาท)	๒๕๖๘ (บาท)	๒๕๖๙ (บาท)	๒๕๗๐ (บาท)			
๑๓	โครงการปรับปรุงระบบประปาหมู่บ้าน หมู่ที่ ๓	เพื่อให้ประชาชนตำบลบ้านยางมีน้ำใช้อุปโภค บริโภค	ปรับปรุงระบบประปาหมู่บ้าน หมู่ที่ ๓	๕๐๐,๐๐๐	๕๐๐,๐๐๐	๕๐๐,๐๐๐	๕๐๐,๐๐๐	๕๐๐,๐๐๐	ร้อยละ ๘๐ ของครัวเรือน มีน้ำใช้อุปโภค บริโภคอย่างพอเพียง	ประชาชนมีน้ำใช้อุปโภค บริโภคอย่างพอเพียง	กองช่าง
๑๔	โครงการก่อสร้างไฟฟ้าแสงสว่างภายในบ้าน หมู่ที่ ๓	เพื่อให้ประชาชนมีความปลอดภัยในการใช้เส้นทางคมนาคมมากขึ้น	โครงการก่อสร้างไฟฟ้าแสงสว่างภายในบ้าน หมู่ที่ ๓	๕๐๐,๐๐๐	๕๐๐,๐๐๐	๕๐๐,๐๐๐	๕๐๐,๐๐๐	๕๐๐,๐๐๐	ร้อยละ ๖๐ ของไฟฟ้าที่มีการติดตั้ง	ประชาชนมีความปลอดภัยในบริเวณสระน้ำ	กองช่าง
๑๕	โครงการก่อสร้างสนามฟุตบอล หมู่ที่ ๓	เพื่อประชาชนและบุคคลทั่วไปมีสุขภาพร่างกายแข็งแรง	ก่อสร้างสนามฟุตบอล หมู่ที่ ๓	๓,๐๐๐,๐๐๐	๓,๐๐๐,๐๐๐	๓,๐๐๐,๐๐๐	๓,๐๐๐,๐๐๐	๓,๐๐๐,๐๐๐	ประชาชนร้อยละ ๗๐ ได้รับความสะดวกในการออกกำลังกายมากขึ้น	ประชาชนมีสุขภาพร่างกายแข็งแรง	กองช่าง
๑๖	โครงการก่อสร้างทำน้ำศาลา หมู่ที่ ๓	เพื่อส่งเสริมการท่องเที่ยวตำบลบ้านยาง	ก่อสร้างทำน้ำศาลา หมู่ที่ ๓	๕๐๐,๐๐๐	๕๐๐,๐๐๐	๕๐๐,๐๐๐	๕๐๐,๐๐๐	๕๐๐,๐๐๐	จำนวนนักท่องเที่ยวเพิ่มมากขึ้น	ประชาชนมีสถานที่พักผ่อน และมีรายได้เพิ่มมากขึ้น	กองช่าง
๑๗	โครงการก่อสร้างสะพานแขวนข้ามแม่น้ำพุมดวง หมู่ที่ ๓	เพื่อส่งเสริมการท่องเที่ยวตำบลบ้านยาง	ก่อสร้างสะพานแขวนข้ามแม่น้ำพุมดวง หมู่ที่ ๓	๑๐,๐๐๐,๐๐๐	๑๐,๐๐๐,๐๐๐	๑๐,๐๐๐,๐๐๐	๑๐,๐๐๐,๐๐๐	๑๐,๐๐๐,๐๐๐	จำนวนนักท่องเที่ยวเพิ่มขึ้น	ประชาชนมีสถานที่พักผ่อน และมีรายได้เพิ่มมากขึ้น	อบจ.
๑๘	โครงการขยายไหล่ทางถนนคอนกรีตเสริมเหล็กสายบนนา หมู่ที่ ๓	เพื่อให้ประชาชนตำบลบ้านยางได้รับความสะดวกในการคมนาคม	ขยายไหล่ทางถนนคอนกรีตเสริมเหล็กสายบนนา หมู่ที่ ๓ ระยะทางยาว ๘๖๐ เมตร กว้าง ๐.๕๐ เมตร	๕๐๐,๐๐๐	๕๐๐,๐๐๐	๕๐๐,๐๐๐	๕๐๐,๐๐๐	๕๐๐,๐๐๐	ประชาชน ร้อยละ ๗๐ ได้รับความสะดวกในการคมนาคม	ประชาชน ได้รับความสะดวกในการคมนาคม	กองช่าง

แผนพัฒนาท้องถิ่น (พ.ศ.๒๕๖๖-๒๕๗๐) (เพิ่มเติม/เปลี่ยนแปลง ครั้งที่ ๑)

ที่	โครงการ	วัตถุประสงค์	เป้าหมาย (ผลผลิตของโครงการ)	งบประมาณ					ตัวชี้วัด (KPI)	ผลที่คาดว่าจะได้รับ	หน่วยงาน รับผิดชอบหลัก
				๒๕๖๖ (บาท)	๒๕๖๗ (บาท)	๒๕๖๘ (บาท)	๒๕๖๙ (บาท)	๒๕๗๐ (บาท)			
๑๙	โครงการขยายไหล่ทางถนนคอนกรีตเสริมเหล็กสายในทอน หมู่ที่ ๓	เพื่อให้ประชาชนตำบลบ้านยางได้รับความสะดวกในการคมนาคม	ขยายไหล่ทางถนนคอนกรีตเสริมเหล็กสายในทอน หมู่ที่ ๓ ระยะทางยาว ๖๑๐ เมตร กว้าง ๐.๕๐ เมตร หนา ๐.๑๕ เมตร	๕๐๐,๐๐๐	๕๐๐,๐๐๐	๕๐๐,๐๐๐	๕๐๐,๐๐๐	๕๐๐,๐๐๐	ประชาชน ร้อยละ ๗๐ ได้รับความสะดวกในการคมนาคม	ประชาชน ได้รับความสะดวกในการคมนาคม	กองช่าง
๒๐	โครงการขยายไหล่ทางถนนคอนกรีตเสริมเหล็กสายศาลา หมู่ที่ ๓	เพื่อให้ประชาชนตำบลบ้านยางได้รับความสะดวกในการคมนาคม	ขยายไหล่ทางถนนคอนกรีตเสริมเหล็กสายศาลา หมู่ที่ ๓ ระยะทางยาว ๘๕๐ เมตร กว้าง ๐.๕๐ เมตร หนา ๐.๑๕ เมตร	๕๐๐,๐๐๐	๕๐๐,๐๐๐	๕๐๐,๐๐๐	๕๐๐,๐๐๐	๕๐๐,๐๐๐	ประชาชน ร้อยละ ๗๐ ได้รับความสะดวกในการคมนาคม	ประชาชน ได้รับความสะดวกในการคมนาคม	กองช่าง
๒๑	โครงการขุดหานมาก หมู่ที่ ๓	เพื่อกักเก็บน้ำไว้ใช้อุปโภคบริโภคและทำการเกษตรในช่วงฤดูแล้งหรือฤดูฝนทั้งปี	ขุดหานมาก หมู่ที่ ๓	๒๐,๐๐๐,๐๐๐	๒๐,๐๐๐,๐๐๐	๒๐,๐๐๐,๐๐๐	๒๐,๐๐๐,๐๐๐	๒๐,๐๐๐,๐๐๐	ประชาชนมีน้ำใช้ในการเกษตรเพียงพอ	ประชาชนมีน้ำใช้ในการเกษตรเพียงพอ	กองช่าง
๒๒	โครงการปรับปรุงระบบประปาหมู่บ้าน หมู่ที่ ๓	เพื่อให้ประชาชนตำบลบ้านยางมีน้ำใช้อุปโภค บริโภค	ปรับปรุงระบบประปาหมู่บ้าน หมู่ที่ ๓	๕๐๐,๐๐๐	๕๐๐,๐๐๐	๕๐๐,๐๐๐	๕๐๐,๐๐๐	๕๐๐,๐๐๐	ร้อยละ ๘๐ ของครัวเรือน มีน้ำใช้อุปโภค บริโภคอย่างพอเพียง	ประชาชนมีน้ำใช้อุปโภค บริโภคอย่างพอเพียง	กองช่าง
๒๓	โครงการบุกเบิกถนนลูกรังซอยบ้านตาโค่น หมู่ที่ ๓	เพื่อให้ประชาชนตำบลบ้านยางได้รับความสะดวกในการคมนาคม	บุกเบิกถนนลูกรังซอยบ้านตาโค่น หมู่ที่ ๓ ระยะทาง ๘๕๐ เมตร กว้าง ๕ เมตร	๕๐๐,๐๐๐	๕๐๐,๐๐๐	๕๐๐,๐๐๐	๕๐๐,๐๐๐	๕๐๐,๐๐๐	ประชาชน ร้อยละ ๗๐ ได้รับความสะดวกในการคมนาคม	ประชาชน ได้รับความสะดวกในการคมนาคม	กองช่าง
	หมู่ที่ ๓ ๒๒ โครงการ										

แผนพัฒนาท้องถิ่น (พ.ศ.๒๕๖๖-๒๕๗๐) (เพิ่มเติม/เปลี่ยนแปลง ครั้งที่ ๑)

ที่	โครงการ	วัตถุประสงค์	เป้าหมาย (ผลผลิตของโครงการ)	งบประมาณ					ตัวชี้วัด (KPI)	ผลที่คาดว่าจะได้รับ	หน่วยงาน รับผิดชอบหลัก
				๒๕๖๖ (บาท)	๒๕๖๗ (บาท)	๒๕๖๘ (บาท)	๒๕๖๙ (บาท)	๒๕๗๐ (บาท)			
๑	โครงการก่อสร้างถนนลาดยางแบบแอสฟัลติกคอนกรีตสายต้นเหริยง-เขาหลวง หมู่ที่ ๔	เพื่อให้ประชาชนตำบลบ้านยางได้รับความสะดวกในการคมนาคม	ก่อสร้างถนนลาดยางแบบแอสฟัลติกคอนกรีตสายต้นเหริยง-เขาหลวง หมู่ที่ ๔ ระยะทางยาว ๑,๑๕๐ เมตร กว้าง ๕ เมตร หนา ๐.๑๕ เมตร	๓,๒๒๐,๐๐๐	๓,๒๒๐,๐๐๐	๓,๒๒๐,๐๐๐	๓,๒๒๐,๐๐๐	๓,๒๒๐,๐๐๐	ประชาชน ร้อยละ ๗๐ ได้รับความสะดวกในการคมนาคม	ประชาชน ได้รับความสะดวกในการคมนาคม	กองช่าง
๒	โครงการก่อสร้างถนนลาดยางสายเลียบบางทางรถไฟ หมู่ที่ ๔	เพื่อให้ประชาชนตำบลบ้านยางได้รับความสะดวกในการคมนาคม	ก่อสร้างถนนลาดยางสายเลียบบางทางรถไฟ หมู่ที่ ๔ ระยะทางยาว ๑,๕๐๐ เมตร กว้าง ๕ เมตร	๒,๖๐๐,๐๐๐	๒,๖๐๐,๐๐๐	๒,๖๐๐,๐๐๐	๒,๖๐๐,๐๐๐	๒,๖๐๐,๐๐๐	ประชาชน ร้อยละ ๗๐ ได้รับความสะดวกในการคมนาคม	ประชาชน ได้รับความสะดวกในการคมนาคม	กองช่าง
๓	โครงการก่อสร้างถนนคอนกรีตเสริมเหล็กสายลงทำน้ำ หมู่ที่ ๔	เพื่อให้ประชาชนตำบลบ้านยางได้รับความสะดวกในการคมนาคม	ก่อสร้างถนนคอนกรีตเสริมเหล็กสายลงทำน้ำ หมู่ที่ ๔ ระยะทางยาว ๔๕๐ เมตร กว้าง ๕ เมตร หนา ๐.๑๕ เมตร	๑,๒๐๐,๐๐๐	๑,๒๐๐,๐๐๐	๑,๒๐๐,๐๐๐	๑,๒๐๐,๐๐๐	๑,๒๐๐,๐๐๐	ประชาชน ร้อยละ ๗๐ ได้รับความสะดวกในการคมนาคม	ประชาชน ได้รับความสะดวกในการคมนาคม	กองช่าง
๔	โครงการก่อสร้างถนนลาดยางสายเลียบบางทางรถไฟ หมู่ที่ ๔	เพื่อให้ประชาชนตำบลบ้านยางได้รับความสะดวกในการคมนาคม	ก่อสร้างถนนลาดยางสายเลียบบางทางรถไฟ หมู่ที่ ๔ ระยะทางยาว ๑,๕๐๐ เมตร กว้าง ๕ เมตร หนา ๐.๑๕ เมตร	๖,๕๐๐,๐๐๐	๖,๕๐๐,๐๐๐	๖,๕๐๐,๐๐๐	๖,๕๐๐,๐๐๐	๖,๕๐๐,๐๐๐	ประชาชน ร้อยละ ๗๐ ได้รับความสะดวกในการคมนาคม	ประชาชน ได้รับความสะดวกในการคมนาคม	กองช่าง

แผนพัฒนาท้องถิ่น (พ.ศ.๒๕๖๖-๒๕๗๐) (เพิ่มเติม/เปลี่ยนแปลง ครั้งที่ ๑)

ที่	โครงการ	วัตถุประสงค์	เป้าหมาย (ผลผลิตของโครงการ)	งบประมาณ					ตัวชี้วัด (KPI)	ผลที่คาดว่าจะได้รับ	หน่วยงาน รับผิดชอบหลัก
				๒๕๖๖ (บาท)	๒๕๖๗ (บาท)	๒๕๖๘ (บาท)	๒๕๖๙ (บาท)	๒๕๗๐ (บาท)			
๕	โครงการวางท่อระบบน้ำสายในทอน หมู่ที่ ๔	เพื่อแก้ไขปัญหาหน้าท่วมในพื้นที่	วางท่อระบบน้ำสายในทอน หมู่ที่ ๔	๕๐๐,๐๐๐	๕๐๐,๐๐๐	๕๐๐,๐๐๐	๕๐๐,๐๐๐	๕๐๐,๐๐๐	ร้อยละ ๘๐ ของครัวเรือนลดปัญหาหน้าท่วมซึ่งได้มากขึ้น	ประชาชนได้รับความสะดวกด้านน้ำท่วมซึ่ง	กองช่าง
๖	โครงการก่อสร้างถนนคอนกรีตเสริมเหล็กสายศาลาหมู่บ้าน หมู่ที่ ๔	เพื่อให้ประชาชนตำบลบ้านยางได้รับความสะดวกในการคมนาคม	ก่อสร้างถนนคอนกรีตเสริมเหล็กสายศาลาหมู่บ้าน หมู่ที่ ๔ ระยะทางยาว ๕๐ เมตร กว้าง ๕ เมตร หนา ๐.๑๕ เมตร	๑๕๐,๐๐๐	๑๕๐,๐๐๐	๑๕๐,๐๐๐	๑๕๐,๐๐๐	๑๕๐,๐๐๐	ประชาชน ร้อยละ ๗๐ ได้รับความสะดวกในการคมนาคม	ประชาชน ได้รับความสะดวกในการคมนาคม	กองช่าง
๗	โครงการปรับปรุงถนนคอนกรีตเสริมเหล็กสายในทอนหมู่ที่ ๔	เพื่อให้ประชาชนตำบลบ้านยางได้รับความสะดวกในการคมนาคม	ปรับปรุงถนนคอนกรีตเสริมเหล็ก สายในทอน หมู่ที่ ๔ ระยะทางยาว ๑,๙๐๐ เมตร กว้าง ๔ เมตร หนา ๐.๑๕ เมตร	๖,๖๕๐,๐๐๐	๖,๖๕๐,๐๐๐	๖,๖๕๐,๐๐๐	๖,๖๕๐,๐๐๐	๖,๖๕๐,๐๐๐	ประชาชน ร้อยละ ๗๐ ได้รับความสะดวกในการคมนาคม	ประชาชน ได้รับความสะดวกในการคมนาคม	กองช่าง
๘	โครงการก่อสร้างถนนคอนกรีตเสริมเหล็กสายเลียบริดทางรถไฟ หมู่ที่ ๔	เพื่อให้ประชาชนตำบลบ้านยางได้รับความสะดวกในการคมนาคม	ก่อสร้างถนนคอนกรีตเสริมเหล็กสายเลียบริดทางรถไฟ หมู่ที่ ๔ ระยะทางยาว ๑,๕๐๐ เมตร กว้าง ๕ เมตร หนา ๐.๑๕ เมตร	๕,๐๐๐,๐๐๐	๕,๐๐๐,๐๐๐	๕,๐๐๐,๐๐๐	๕,๐๐๐,๐๐๐	๕,๐๐๐,๐๐๐	ประชาชน ร้อยละ ๗๐ ได้รับความสะดวกในการคมนาคม	ประชาชน ได้รับความสะดวกในการคมนาคม	กองช่าง
๙	โครงการติดตั้งไฟฟ้าส่องสว่าง หมู่ที่ ๔	เพื่อความปลอดภัยในการใช้เส้นทางคมนาคม	ไฟฟ้าส่องสว่าง หมู่ที่ ๔	๕๐๐,๐๐๐	๕๐๐,๐๐๐	๕๐๐,๐๐๐	๕๐๐,๐๐๐	๕๐๐,๐๐๐	ประชาชนร้อยละ ๖๐ ของไฟฟ้าที่มีการติดตั้ง	ทุกครัวเรือนมีไฟฟ้าใช้	กองช่าง

แผนพัฒนาท้องถิ่น (พ.ศ.๒๕๖๖-๒๕๗๐) (เพิ่มเติม/เปลี่ยนแปลง ครั้งที่ ๑)

ที่	โครงการ	วัตถุประสงค์	เป้าหมาย (ผลผลิตของโครงการ)	งบประมาณ					ตัวชี้วัด (KPI)	ผลที่คาดว่าจะได้รับ	หน่วยงาน รับผิดชอบหลัก
				๒๕๖๖ (บาท)	๒๕๖๗ (บาท)	๒๕๖๘ (บาท)	๒๕๖๙ (บาท)	๒๕๗๐ (บาท)			
๑๐	โครงการก่อสร้างท่อ เหลี่ยมสายในทอน หมู่ ที่ ๔	เพื่อให้ประชาชน ตำบลบ้านยางมีน้ำใช้ อุปโภค บริโภค	ก่อสร้างท่อเหลี่ยม สายในทอน หมู่ที่ ๔	๕๐๐,๐๐๐	๕๐๐,๐๐๐	๕๐๐,๐๐๐	๕๐๐,๐๐๐	๕๐๐,๐๐๐	ร้อยละ ๘๐ ของ ครัวเรือนมีน้ำใช้ อุปโภค บริโภค อย่างเพียงพอ	ประชาชน มีน้ำ ใช้อุปโภค บริโภคอย่าง เพียงพอ	กองช่าง
๑๑	โครงการก่อสร้างโดม เอนกประสงค์ หมู่ที่ ๔	เพื่อให้ประชาชน ตำบลบ้านยางได้รับ ความสะดวกในการ ประชุม	ก่อสร้างโดม เอนกประสงค์ หมู่ที่ ๔ (รายละเอียดตาม โครงการที่อบต.กำหนด	๗,๐๐๐,๐๐๐	๗,๐๐๐,๐๐๐	๗,๐๐๐,๐๐๐	๗,๐๐๐,๐๐๐	๗,๐๐๐,๐๐๐	ประชาชนร้อยละ ๗๐ ได้รับความ สะดวกในการ ประชุมมากขึ้น	ประชาชนได้รับ ความสะดวกใน การประชุมมาก ขึ้น	กองช่าง/อบจ.
๑๒	โครงการก่อสร้างสนาม ฟุตบอล หมู่ที่ ๔	เพื่อประชาชนและ บุคคลทั่วไปมีสุขภาพ ร่างกายแข็งแรง	ก่อสร้างสนามฟุตบอล หมู่ที่ ๔ (รายละเอียด ตามโครงการที่อบต. กำหนด	๓,๐๐๐,๐๐๐	๓,๐๐๐,๐๐๐	๓,๐๐๐,๐๐๐	๓,๐๐๐,๐๐๐	๓,๐๐๐,๐๐๐	ประชาชนร้อยละ ๗๐ ได้รับความ สะดวกสบายในการ ออกกำลังกายมาก ขึ้น	ประชาชนได้รับ ความสะดวกใน สบายในการออก กำลังกายมากขึ้น	กองช่าง
๑๓	โครงการปรับปรุงท่อ เมนประปา หมู่ที่ ๔	เพื่อให้ประชาชน ตำบลบ้านยางมีน้ำใช้ อุปโภค บริโภค	ปรับปรุงท่อเมนประปา หมู่ที่ ๔	๕๐๐,๐๐๐	๕๐๐,๐๐๐	๕๐๐,๐๐๐	๕๐๐,๐๐๐	๕๐๐,๐๐๐	ร้อยละ ๘๐ ของ ครัวเรือนมีน้ำใช้ อุปโภค บริโภค อย่างเพียงพอ	ประชาชน มีน้ำ ใช้อุปโภค บริโภคอย่าง เพียงพอ	กองช่าง
๑๔	โครงการปรับปรุงท่อ เมนหลักประปาเส้นข้าง รางรถไฟ หมู่ที่ ๔	เพื่อให้ประชาชน ตำบลบ้านยางมีน้ำใช้ อุปโภค บริโภค	ปรับปรุงท่อเมนหลัก ประปาเส้นข้างราง รถไฟ หมู่ที่ ๔ ระยะทางยาว ๒,๕๐๐ เมตร	๗๐๐,๐๐๐	๗๐๐,๐๐๐	๗๐๐,๐๐๐	๗๐๐,๐๐๐	๗๐๐,๐๐๐	ร้อยละ ๘๐ ของ ครัวเรือนมีน้ำใช้ อุปโภค บริโภค อย่างเพียงพอ	ประชาชน มีน้ำ ใช้อุปโภค บริโภคอย่าง เพียงพอ	กองช่าง

แผนพัฒนาท้องถิ่น (พ.ศ.๒๕๖๖-๒๕๗๐) (เพิ่มเติม/เปลี่ยนแปลง ครั้งที่ ๑)

ที่	โครงการ	วัตถุประสงค์	เป้าหมาย (ผลผลิตของโครงการ)	งบประมาณ					ตัวชี้วัด (KPI)	ผลที่คาดว่าจะได้รับ	หน่วยงาน รับผิดชอบหลัก
				๒๕๖๖ (บาท)	๒๕๖๗ (บาท)	๒๕๖๘ (บาท)	๒๕๖๙ (บาท)	๒๕๗๐ (บาท)			
๑๕	โครงการขยายท่อเมน ประปาสายต้นเหรียญ หมู่ที่ ๔	เพื่อให้ประชาชน ตำบลบ้านยางมีน้ำใช้ อุปโภค บริโภค	ขยายท่อเมนประปา สายต้นเหรียญ หมู่ที่ ๔	๓๐๐,๐๐๐	๓๐๐,๐๐๐	๓๐๐,๐๐๐	๓๐๐,๐๐๐	๓๐๐,๐๐๐	ร้อยละ ๘๐ ของ ครัวเรือนมีน้ำใช้ อุปโภค บริโภค อย่างเพียงพอ	ประชาชน มีน้ำ ใช้อุปโภค บริโภคอย่าง เพียงพอ	กองช่าง
๑๖	โครงการปรับปรุง เปลี่ยนท่อเมน หมู่ที่ ๔	เพื่อให้ประชาชน ตำบลบ้านยางมีน้ำใช้ อุปโภค บริโภค	ปรับปรุงเปลี่ยนท่อเมน ประปาหมู่ที่ ๔	๓๐๐,๐๐๐	๓๐๐,๐๐๐	๓๐๐,๐๐๐	๓๐๐,๐๐๐	๓๐๐,๐๐๐	ร้อยละ ๘๐ ของ ครัวเรือนมีน้ำใช้ อุปโภค บริโภค อย่างเพียงพอ	ประชาชน มีน้ำ ใช้อุปโภค บริโภคอย่าง เพียงพอ	กองช่าง
๑๗	โครงการปรับปรุงภูมิ ทัศน์บริเวณวังสะพาน หมู่ที่ ๔	เพื่อส่งเสริมการ ท่องเที่ยวตำบลบ้าน ยาง	ปรับปรุงภูมิทัศน์บริเวณ บริเวณวังสะพาน หมู่ที่ ๔ ตรงจุดชมวิวดู สะพานรถไฟคลองยัน	๒๐๐,๐๐๐	๒๐๐,๐๐๐	๒๐๐,๐๐๐	๒๐๐,๐๐๐	๒๐๐,๐๐๐	จำนวน นักท่องเที่ยวเพิ่ม มากขึ้น	ประชาชนมี สถานที่พักผ่อน และมีรายได้เพิ่ม มากขึ้น	กองช่าง
๑๘	โครงการก่อสร้างถนน คอนกรีตเสริมเหล็กขอย ข้างศาลา หมู่ที่ ๔	เพื่อให้ประชาชน ตำบลบ้านยางได้รับ ความสะดวกในการ คมนาคม	ก่อสร้างถนนคอนกรีต เสริมเหล็กขอยข้าง ศาลา หมู่ที่ ๔ ระยะทางยาว ๕๐ เมตร กว้าง ๔ เมตร หนา ๐.๑๕ เมตร	๒๐๐,๐๐๐	๒๐๐,๐๐๐	๒๐๐,๐๐๐	๒๐๐,๐๐๐	๒๐๐,๐๐๐	ประชาชน ร้อยละ ๗๐ ได้รับความ สะดวกในการ คมนาคม	ประชาชน ได้รับความ สะดวกใน การคมนาคม	กองช่าง
๑๙	โครงการก่อสร้างถนน คอนกรีตเสริมเหล็ก สายขอยร่วมใจ หมู่ที่ ๔	เพื่อให้ประชาชน ตำบลบ้านยางได้รับ ความสะดวกในการ คมนาคม	ก่อสร้างถนนคอนกรีต เสริมเหล็ก สายขอยร่วม ใจ หมู่ที่ ๔ ระยะทางยาว ๔๒๐ เมตร กว้าง ๔ เมตร หนา ๐.๑๕ เมตร	๑,๑๐๐,๐๐๐	๑,๑๐๐,๐๐๐	๑,๑๐๐,๐๐๐	๑,๑๐๐,๐๐๐	๑,๑๐๐,๐๐๐	ประชาชน ร้อยละ ๗๐ ได้รับความ สะดวกในการ คมนาคม	ประชาชน ได้รับความ สะดวกใน การคมนาคม	กองช่าง
๒๐	โครงการก่อสร้างถนน คอนกรีตเสริมเหล็ก สายทางเข้าศาลานา ชะอม หมู่ที่ ๔	เพื่อให้ประชาชน ตำบลบ้านยางได้รับ ความสะดวกในการ คมนาคม	ก่อสร้างถนนคอนกรีต เสริมเหล็ก สายทางเข้า ศาลานาชะอม หมู่ที่ ๔ ระยะทางยาว ๓๐๐ เมตร กว้าง ๔ เมตร หนา ๐.๑๕ เมตร	๘๐๐,๐๐๐	๘๐๐,๐๐๐	๘๐๐,๐๐๐	๘๐๐,๐๐๐	๘๐๐,๐๐๐	ประชาชน ร้อยละ ๗๐ ได้รับความ สะดวกในการ คมนาคม	ประชาชน ได้รับความ สะดวกใน การคมนาคม	กองช่าง

แผนพัฒนาท้องถิ่น (พ.ศ.๒๕๖๖-๒๕๗๐) (เพิ่มเติม/เปลี่ยนแปลง ครั้งที่ ๑)

ที่	โครงการ	วัตถุประสงค์	เป้าหมาย (ผลผลิตของโครงการ)	งบประมาณ					ตัวชี้วัด (KPI)	ผลที่คาดว่าจะ ได้รับ	หน่วยงาน รับผิดชอบหลัก
				๒๕๖๖ (บาท)	๒๕๖๗ (บาท)	๒๕๖๘ (บาท)	๒๕๖๙ (บาท)	๒๕๗๐ (บาท)			
๒๑	โครงการก่อสร้างถนนคอนกรีตเสริมเหล็ก สายบ้านนายเจริญ หมู่ที่ ๔	เพื่อให้ประชาชนตำบลบ้านยางได้รับความสะดวกในการคมนาคม	ก่อสร้างถนนคอนกรีตเสริมเหล็ก สายบ้านนายเจริญ หมู่ที่ ๔ ระยะทางยาว ๑๕๐ เมตร กว้าง ๔ เมตร หนา ๐.๑๕ เมตร	๔๐๐,๐๐๐	๔๐๐,๐๐๐	๔๐๐,๐๐๐	๔๐๐,๐๐๐	๔๐๐,๐๐๐	ประชาชน ร้อยละ ๗๐ ได้รับความสะดวกในการคมนาคม	ประชาชน ได้รับความสะดวกในการคมนาคม	กองช่าง
๒๒	โครงการขยายไหล่ทางถนนคอนกรีตทางสายในทอน หมู่ที่ ๔	เพื่อให้ประชาชนตำบลบ้านยางได้รับความสะดวกในการคมนาคม	ขยายไหล่ทางถนนคอนกรีตทางสายในทอน หมู่ที่ ๔ ระยะทางยาว ๑,๑๐๐ เมตร กว้าง ๐.๕๐ เมตร หนา ๐.๑๕ เมตร	๕๐๐,๐๐๐	๕๐๐,๐๐๐	๕๐๐,๐๐๐	๕๐๐,๐๐๐	๕๐๐,๐๐๐	ประชาชน ร้อยละ ๗๐ ได้รับความสะดวกในการคมนาคม	ประชาชน ได้รับความสะดวกในการคมนาคม	กองช่าง
๒๓	โครงการพัฒนาน้ำบาดาลเพื่อความมั่นคงระดับชุมชน หมู่ที่ ๔	เกษตรกรมีน้ำใช้เพื่อการเกษตรอย่างเพียงพอ	พัฒนาน้ำบาดาลเพื่อความมั่นคงระดับชุมชน หมู่ที่ ๔	๖,๕๐๐,๐๐๐	๖,๕๐๐,๐๐๐	๖,๕๐๐,๐๐๐	๖,๕๐๐,๐๐๐	๖,๕๐๐,๐๐๐	ร้อยละ ๑๐๐ ของประชาชนมีน้ำใช้	ทุกครัวเรือนมีน้ำใช้	กองช่าง
๒๔	โครงการติดตั้งไฟฟ้าส่องสว่างริมทางรถไฟ หมู่ที่ ๔	เพื่อความปลอดภัยในการใช้เส้นทางคมนาคม	ติดตั้งไฟฟ้าส่องสว่างริมทางรถไฟ หมู่ที่ ๔	๒,๘๐๐,๐๐๐	๒,๘๐๐,๐๐๐	๒,๘๐๐,๐๐๐	๒,๘๐๐,๐๐๐	๒,๘๐๐,๐๐๐	ประชาชนร้อยละ ๖๐ ของไฟฟ้าที่มีการติดตั้ง	ทุกครัวเรือนมีไฟฟ้าใช้	กองช่าง
๒๕	โครงการปรับปรุงระบบประปาหมู่บ้าน หมู่ที่ ๔	เพื่อให้ประชาชนตำบลบ้านยางมีน้ำใช้อุปโภค บริโภค	ปรับปรุงระบบประปาหมู่บ้าน หมู่ที่ ๔	๕๐๐,๐๐๐	๕๐๐,๐๐๐	๕๐๐,๐๐๐	๕๐๐,๐๐๐	๕๐๐,๐๐๐	ร้อยละ ๘๐ ของครัวเรือน มีน้ำใช้อุปโภค บริโภค อย่างพอเพียง	ประชาชนมีน้ำใช้อุปโภค บริโภค อย่างพอเพียง	กองช่าง
๒๖	โครงการบุกเบิกถนนลูกรังสายบ้านพี่หนึ่ง หมู่ที่ ๔	เพื่อให้ประชาชนตำบลบ้านยางได้รับความสะดวกในการคมนาคม	ก่อสร้างถนนลูกรัง กว้าง ๔ เมตร ระยะทางยาว ๑๘๐ เมตร	๒๐๐,๐๐๐	๒๐๐,๐๐๐	๒๐๐,๐๐๐	๒๐๐,๐๐๐	๒๐๐,๐๐๐	ประชาชน ร้อยละ ๗๐ ได้รับความสะดวกในการคมนาคม	ประชาชน ได้รับความสะดวกในการคมนาคม	กองช่าง
	หมู่ ๔ ๒๕ โครงการ										

แผนพัฒนาท้องถิ่น (พ.ศ.๒๕๖๖-๒๕๗๐) (เพิ่มเติม/เปลี่ยนแปลง ครั้งที่ ๑)

ที่	โครงการ	วัตถุประสงค์	เป้าหมาย (ผลผลิตของโครงการ)	งบประมาณ					ตัวชี้วัด (KPI)	ผลที่คาดว่าจะได้รับ	หน่วยงาน รับผิดชอบหลัก
				๒๕๖๖ (บาท)	๒๕๖๗ (บาท)	๒๕๖๘ (บาท)	๒๕๖๙ (บาท)	๒๕๗๐ (บาท)			
๑	โครงการก่อสร้างถนนลาดยางแอสฟัลติกคอนกรีต สายครว.-นางแก้ว หมู่ที่ ๕	เพื่อให้ประชาชนตำบลบ้านยางได้รับความสะดวกในการคมนาคม	ก่อสร้างถนนลาดยางแอสฟัลติกคอนกรีต สายครว.-นางแก้ว หมู่ที่ ๕ ระยะทาง ยาว ๑,๙๐๐ เมตร กว้าง ๕ เมตร หนา ๐.๑๕ เมตร	๖๙๖,๐๐๐	๖๙๖,๐๐๐	๖๙๖,๐๐๐	๖๙๖,๐๐๐	๖๙๖,๐๐๐	ประชาชน ร้อยละ ๗๐ ได้รับความสะดวกในการคมนาคม	ประชาชน ได้รับความสะดวกในการคมนาคม	กองช่าง
๒	โครงการก่อสร้างถนนคอนกรีตเสริมเหล็ก สายบ้านนายประจวบวิเชียรวงศ์ หมู่ที่ ๕	เพื่อให้ประชาชนตำบลบ้านยางได้รับความสะดวกในการคมนาคม	ก่อสร้างถนนคอนกรีตเสริมเหล็กสายบ้านนายประจวบ วิเชียรวงศ์ หมู่ที่ ๕ ระยะทาง ยาว ๒๐๐ เมตร กว้าง ๔ เมตร หนา ๐.๑๕ เมตร	๕๓๒,๐๐๐	๕๓๒,๐๐๐	๕๓๒,๐๐๐	๕๓๒,๐๐๐	๕๓๒,๐๐๐	ประชาชน ร้อยละ ๗๐ ได้รับความสะดวกในการคมนาคม	ประชาชน ได้รับความสะดวกในการคมนาคม	กองช่าง
๓	โครงการปรับปรุงถนนสายบนนา หมู่ที่ ๕	เพื่อให้ประชาชนตำบลบ้านยางได้รับความสะดวกในการคมนาคม	ปรับปรุงถนนสายบนนา หมู่ที่ ๕ ระยะทาง ยาว ๒๐๐ เมตร กว้าง ๔ เมตร	๑๐๐,๐๐๐	๑๐๐,๐๐๐	๑๐๐,๐๐๐	๑๐๐,๐๐๐	๑๐๐,๐๐๐	ประชาชน ร้อยละ ๗๐ ได้รับความสะดวกในการคมนาคม	ประชาชน ได้รับความสะดวกในการคมนาคม	กองช่าง
๔	โครงการก่อสร้างถนนคอนกรีตเสริมเหล็ก สายบ้านนายบุญช่วย หมู่ที่ ๕	เพื่อให้ประชาชนตำบลบ้านยางได้รับความสะดวกในการคมนาคม	ก่อสร้างถนนคอนกรีตเสริมเหล็กสายบ้านนายบุญช่วย หมู่ที่ ๕ ระยะทาง ยาว ๑๘๘ เมตร กว้าง ๔ เมตร หนา ๐.๑๕ เมตร	๕๐๐,๐๐๐	๕๐๐,๐๐๐	๕๐๐,๐๐๐	๕๐๐,๐๐๐	๕๐๐,๐๐๐	ประชาชน ร้อยละ ๗๐ ได้รับความสะดวกในการคมนาคม	ประชาชน ได้รับความสะดวกในการคมนาคม	กองช่าง
๕	โครงการปรับปรุงถนนลูกรังสายบดอัดขอยศาลา หมู่ที่ ๕	เพื่อให้ประชาชนตำบลบ้านยางได้รับความสะดวกในการคมนาคม	ปรับปรุงถนนลูกรังสายบดอัดขอยศาลา หมู่ที่ ๕ ระยะทาง ยาว ๑,๖๗๐ เมตร กว้าง ๕ เมตร	๕๐๐,๐๐๐	๕๐๐,๐๐๐	๕๐๐,๐๐๐	๕๐๐,๐๐๐	๕๐๐,๐๐๐	ประชาชน ร้อยละ ๗๐ ได้รับความสะดวกในการคมนาคม	ประชาชน ได้รับความสะดวกในการคมนาคม	กองช่าง

แผนพัฒนาท้องถิ่น (พ.ศ.๒๕๖๖-๒๕๗๐) (เพิ่มเติม/เปลี่ยนแปลง ครั้งที่ ๑)

ที่	โครงการ	วัตถุประสงค์	เป้าหมาย (ผลผลิตของโครงการ)	งบประมาณ					ตัวชี้วัด (KPI)	ผลที่คาดว่าจะได้รับ	หน่วยงาน รับผิดชอบหลัก
				๒๕๖๖ (บาท)	๒๕๖๗ (บาท)	๒๕๖๘ (บาท)	๒๕๖๙ (บาท)	๒๕๗๐ (บาท)			
๖	โครงการปรับปรุงระบบประปาหมู่บ้านแบบผิวดินขนาดใหญ่ หมู่ที่ ๕	เพื่อใช้ในการผลิตน้ำประปา	ปรับปรุงระบบประปาหมู่บ้านแบบผิวดินขนาดใหญ่ หมู่ที่ ๕	๙,๙๖๕,๐๐๐	๙,๙๖๕,๐๐๐	๙,๙๖๕,๐๐๐	๙,๙๖๕,๐๐๐	๙,๙๖๕,๐๐๐	ร้อยละ ๘๐ ของครัวเรือนมีน้ำใช้ อุปโภคบริโภค อย่างเพียงพอ	ประชาชนมีน้ำใช้อุปโภคบริโภคอย่างเพียงพอ	กองช่าง
๗	โครงการติดตั้งไฟฟ้าส่องสว่าง หมู่ที่ ๕	เพื่อความปลอดภัยในการใช้เส้นทางคมนาคม	ติดตั้งไฟฟ้าส่องสว่าง หมู่ที่ ๕	๕๐๐,๐๐๐	๕๐๐,๐๐๐	๕๐๐,๐๐๐	๕๐๐,๐๐๐	๕๐๐,๐๐๐	ประชาชนร้อยละ ๖๐ ของไฟฟ้าที่มีการติดตั้ง	ทุกครัวเรือนมีไฟฟ้าใช้	กองช่าง
๘	โครงการก่อสร้างถนนคอนกรีตเสริมเหล็กสายเขาทะเล หมู่ที่ ๕	เพื่อให้ประชาชนตำบลบ้านยางได้รับความสะดวกในการคมนาคม	ก่อสร้างถนนคอนกรีตเสริมเหล็กสายเขาทะเล หมู่ที่ ๕ ระยะทาง ยาว ๘๔๐ เมตร กว้าง ๔ เมตร หนา ๐.๑๕ เมตร	๒,๗๐๐,๐๐๐	๒,๗๐๐,๐๐๐	๒,๗๐๐,๐๐๐	๒,๗๐๐,๐๐๐	๒,๗๐๐,๐๐๐	ประชาชน ร้อยละ ๗๐ ได้รับความสะดวกในการคมนาคม	ประชาชน ได้รับความสะดวกในการคมนาคม	กองช่าง
๙	โครงการบุกเบิกถนนสายบนนาหน้าเขา หมู่ที่ ๕	เพื่อให้ประชาชนตำบลบ้านยางได้รับความสะดวกในการคมนาคม	บุกเบิกถนนสายบนนาหน้าเขา หมู่ที่ ๕ ระยะทาง ยาว ๘๔๐ เมตร กว้าง ๔ เมตร	๑,๐๐๐,๐๐๐	๑,๐๐๐,๐๐๐	๑,๐๐๐,๐๐๐	๑,๐๐๐,๐๐๐	๑,๐๐๐,๐๐๐	ประชาชน ร้อยละ ๗๐ ได้รับความสะดวกในการคมนาคม	ประชาชน ได้รับความสะดวกในการคมนาคม	กองช่าง
๑๐	โครงการปรับปรุงท่อเมนประปา หมู่ที่ ๕	เพื่อให้ประชาชนตำบลบ้านยางมีน้ำใช้ อุปโภค บริโภค	ปรับปรุงท่อเมนประปา หมู่ที่ ๕ ยาว ๒,๘๕๐ เมตร	๕๐๐,๐๐๐	๕๐๐,๐๐๐	๕๐๐,๐๐๐	๕๐๐,๐๐๐	๕๐๐,๐๐๐	ร้อยละ ๘๐ ของครัวเรือนมีน้ำใช้ อุปโภค บริโภค อย่างเพียงพอ	ประชาชน มีน้ำใช้อุปโภคบริโภคอย่างเพียงพอ	กองช่าง
๑๑	โครงการปรับปรุงภูมิทัศน์แหล่งท่องเที่ยวถ้ำเขาทะเล หมู่ที่ ๕	เพื่อส่งเสริมการท่องเที่ยวตำบลบ้านยาง	ปรับปรุงภูมิทัศน์แหล่งท่องเที่ยวถ้ำเขาทะเล หมู่ที่ ๕ (รายละเอียดตามโครงการที่อบต. กำหนด)	๕๐๐,๐๐๐	๕๐๐,๐๐๐	๕๐๐,๐๐๐	๕๐๐,๐๐๐	๕๐๐,๐๐๐	จำนวนนักท่องเที่ยวเพิ่มขึ้น	ประชาชนมีสถานที่พักผ่อน และมีรายได้เพิ่มขึ้น	กองช่าง

แผนพัฒนาท้องถิ่น (พ.ศ.๒๕๖๖-๒๕๗๐) (เพิ่มเติม/เปลี่ยนแปลง ครั้งที่ ๑)

ที่	โครงการ	วัตถุประสงค์	เป้าหมาย (ผลผลิตของโครงการ)	งบประมาณ					ตัวชี้วัด (KPI)	ผลที่คาดว่าจะได้รับ	หน่วยงาน รับผิดชอบหลัก
				๒๕๖๖ (บาท)	๒๕๖๗ (บาท)	๒๕๖๘ (บาท)	๒๕๖๙ (บาท)	๒๕๗๐ (บาท)			
๑๒	โครงการปรับปรุงภูมิ แหล่งท่องเที่ยวเขา ทะลุ-ถ้ำนางแก้ว หมู่ที่ ๕	เพื่อส่งเสริมการ ท่องเที่ยวตำบลบ้าน ยาง	ปรับปรุงภูมิแหล่ง ท่องเที่ยวเขาทะลุ-ถ้ำ นางแก้ว หมู่ที่ ๕ (รายละเอียดตาม โครงการที่อบต. กำหนด)	๕๐๐,๐๐๐	๕๐๐,๐๐๐	๕๐๐,๐๐๐	๕๐๐,๐๐๐	๕๐๐,๐๐๐	จำนวน นักท่องเที่ยวเพิ่ม มากขึ้น	ประชาชนมี สถานที่พักผ่อน และมีรายได้เพิ่ม มากขึ้น	กองช่าง
๑๓	โครงการก่อสร้างระบบ ประปา หมู่ที่ ๕	เพื่อให้ทุกครัวเรือนมี น้ำประปาใช้	เปลี่ยนถังน้ำประปา ขยายท่อเมน หมู่ที่ ๕	๒,๕๐๐,๐๐๐	๒,๕๐๐,๐๐๐	๒,๕๐๐,๐๐๐	๒,๕๐๐,๐๐๐	๒,๕๐๐,๐๐๐	ร้อยละ ๑๐๐ ของ ประชาชนมีน้ำใช้	ทุกครัวเรือนมีน้ำ ใช้	กองช่าง
๑๔	โครงการปรับปรุงเครื่อง ผลิตน้ำประปาขนาด ใหญ่ กำลังผลิต ๑๐ ลูกบาศก์เมตรต่อชั่วโมง บ้านนางแก้ว หมู่ที่ ๕	เพื่อใช้ในการผลิต น้ำประปา	ปรับปรุงเครื่องผลิต น้ำประปาขนาดใหญ่ กำลังผลิต ๑๐ ลูกบาศก์เมตรต่อชั่วโมง บ้านนางแก้ว หมู่ที่ ๕	๔,๙๖๕,๐๐๐	๔,๙๖๕,๐๐๐	๔,๙๖๕,๐๐๐	๔,๙๖๕,๐๐๐	๔,๙๖๕,๐๐๐	ร้อยละ ๘๐ ของ ครัวเรือนมีน้ำใช้ อุปโภคบริโภค อย่างเพียงพอ	ประชาชนมีน้ำ ใช้อุปโภค บริโภคอย่าง เพียงพอ	กองช่าง
๑๕	โครงการบุกเบิกถนน ลูกรัง สายในทอน หมู่ที่ ๕	เพื่อให้ประชาชน ตำบลบ้านยางได้รับ ความสะดวกในการ คมนาคม	บุกเบิกถนนลูกรัง สายในทอน หมู่ที่ ๕ ระยะทาง ยาว ๓๒๐ เมตร กว้าง ๕ เมตร	๕๐๐,๐๐๐	๕๐๐,๐๐๐	๕๐๐,๐๐๐	๕๐๐,๐๐๐	๕๐๐,๐๐๐	ประชาชน ร้อยละ ๗๐ ได้รับความ สะดวกในการ คมนาคม	ประชาชน ได้รับความ สะดวกในการ คมนาคม	กองช่าง
๑๖	โครงการบดอัดถนน ลูกรังสายวังไทร หมู่ที่ ๕	เพื่อให้ประชาชน ตำบลบ้านยางได้รับ ความสะดวกในการ คมนาคม	บดอัดถนนลูกรังสายวัง ไทร หมู่ที่ ๕ ระยะทาง ยาว ๒๔๐ เมตร กว้าง ๕ เมตร	๕๐๐,๐๐๐	๕๐๐,๐๐๐	๕๐๐,๐๐๐	๕๐๐,๐๐๐	๕๐๐,๐๐๐	ประชาชน ร้อยละ ๗๐ ได้รับความ สะดวกในการ คมนาคม	ประชาชน ได้รับความ สะดวกในการ คมนาคม	กองช่าง
๑๗	โครงการบดอัดถนน ลูกรังสายบ้านนายเจริญ หมู่ที่ ๕	เพื่อให้ประชาชน ตำบลบ้านยางได้รับ ความสะดวกในการ คมนาคม	บดอัดถนนลูกรังสาย บ้านนายเจริญ หมู่ที่ ๕ ระยะทาง ยาว ๑๘๐ เมตร กว้าง ๕ เมตร	๔๐๐,๐๐๐	๔๐๐,๐๐๐	๔๐๐,๐๐๐	๔๐๐,๐๐๐	๔๐๐,๐๐๐	ประชาชน ร้อยละ ๗๐ ได้รับความ สะดวกในการ คมนาคม	ประชาชน ได้รับความ สะดวกในการ คมนาคม	กองช่าง

แผนพัฒนาท้องถิ่น (พ.ศ.๒๕๖๖-๒๕๗๐) (เพิ่มเติม/เปลี่ยนแปลง ครั้งที่ ๑)

ที่	โครงการ	วัตถุประสงค์	เป้าหมาย (ผลผลิตของโครงการ)	งบประมาณ					ตัวชี้วัด (KPI)	ผลที่คาดว่าจะได้รับ	หน่วยงาน รับผิดชอบหลัก
				๒๕๖๖ (บาท)	๒๕๖๗ (บาท)	๒๕๖๘ (บาท)	๒๕๖๙ (บาท)	๒๕๗๐ (บาท)			
๑๘	โครงการบดอัดลูกรัง สายบนนาหน้าเขา หมู่ ที่ ๕	เพื่อให้ประชาชน ตำบลบ้านยางได้รับ ความสะดวกในการ คมนาคม	บดอัดลูกรังสายบนนา หน้าเขา หมู่ที่ ๕ ระยะทาง ยาว ๖๐๐ เมตร กว้าง ๕ เมตร	๕๐๐,๐๐๐	๕๐๐,๐๐๐	๕๐๐,๐๐๐	๕๐๐,๐๐๐	๕๐๐,๐๐๐	ประชาชน ร้อยละ ๗๐ ได้รับความ สะดวกในการ คมนาคม	ประชาชน ได้รับความ สะดวกในการ คมนาคม	กองช่าง
๑๙	โครงการก่อสร้างถนน คสล.สายนางแก้ว-ครว. หมู่ที่ ๕	เพื่อให้ประชาชน ตำบลบ้านยางได้รับ ความสะดวกในการ คมนาคม	ก่อสร้างถนน คสล.สาย นางแก้ว-ครว. หมู่ที่ ๕ ระยะทาง ยาว ๒๓๓ เมตร กว้าง ๔ เมตร หนา ๐.๑๕ เมตร	๗๐๐,๐๐๐	๗๐๐,๐๐๐	๗๐๐,๐๐๐	๗๐๐,๐๐๐	๗๐๐,๐๐๐	ประชาชน ร้อยละ ๗๐ ได้รับความ สะดวกในการ คมนาคม	ประชาชน ได้รับความ สะดวกในการ คมนาคม	กองช่าง
๒๐	โครงการก่อสร้างถนน คสล.ข้ามทางรถไฟเขา หลุง หมู่ที่ ๕-หมู่ ๓	เพื่อให้ประชาชน ตำบลบ้านยางได้รับ ความสะดวกในการ คมนาคม	ก่อสร้างถนน คสล.ข้าม ทางรถไฟเขาหลุง หมู่ที่ ๕-หมู่ ๓ ระยะทาง ยาว ๑๘๐ เมตร กว้าง ๔ เมตร หนา ๐.๑๕ เมตร	๕๐๐,๐๐๐	๕๐๐,๐๐๐	๕๐๐,๐๐๐	๕๐๐,๐๐๐	๕๐๐,๐๐๐	ประชาชน ร้อยละ ๗๐ ได้รับความ สะดวกในการ คมนาคม	ประชาชน ได้รับความ สะดวกในการ คมนาคม	กองช่าง
๒๑	โครงการขุดลอกคลอง เขาทะลุ หมู่ที่ ๕	เพื่อกักเก็บน้ำให้มี ปริมาณเพียงพอต่อ การใช้น้ำของ ประชาชน	ขุดลอกคลองเขาทะลุ หมู่ที่ ๕	๕๐๐,๐๐๐	๕๐๐,๐๐๐	๕๐๐,๐๐๐	๕๐๐,๐๐๐	๕๐๐,๐๐๐	ประชาชนมีน้ำใช้ใน การเกษตรเพียงพอ	ประชาชนมีน้ำใช้ ในการเกษตร เพียงพอ	กองช่าง
๒๒	โครงการปรับปรุงภูมิ ทัศน์เขานางอิน หมู่ที่ ๕	เพื่อส่งเสริมการ ท่องเที่ยวตำบลบ้าน ยาง	ปรับปรุงภูมิทัศน์เขานางอิน	๕๐๐,๐๐๐	๕๐๐,๐๐๐	๕๐๐,๐๐๐	๕๐๐,๐๐๐	๕๐๐,๐๐๐	จำนวน นักท่องเที่ยวเพิ่ม มากขึ้น	ประชาชนมี สถานที่พักผ่อน และมีรายได้เพิ่ม มากขึ้น	กองช่าง

ที่	โครงการ	วัตถุประสงค์	เป้าหมาย (ผลผลิตของโครงการ)	งบประมาณ					ตัวชี้วัด (KPI)	ผลที่คาดว่าจะได้รับ	หน่วยงาน รับผิดชอบหลัก
				๒๕๖๖ (บาท)	๒๕๖๗ (บาท)	๒๕๖๘ (บาท)	๒๕๖๙ (บาท)	๒๕๗๐ (บาท)			
๒๓	โครงการไฟฟ้าส่องสว่าง หมู่ ๙-๕-๓	เพื่อความปลอดภัยในการใช้เส้นทางคมนาคม	ไฟฟ้าส่องสว่าง หมู่ ๙-๕-๓	๓๗๐,๐๐๐	๓๗๐,๐๐๐	๓๗๐,๐๐๐	๓๗๐,๐๐๐	๓๗๐,๐๐๐	ประชาชนร้อยละ ๖๐ ของไฟฟ้าที่มีการติดตั้ง	ทุกครัวเรือนมีไฟฟ้าใช้	กองช่าง
๒๔	โครงการปรับปรุงระบบประปาหมู่บ้าน หมู่ที่ ๕	เพื่อให้ประชาชนตำบลบ้านยางมีน้ำใช้อุปโภค บริโภค	ปรับปรุงระบบประปาหมู่บ้าน หมู่ที่ ๕	๕๐๐,๐๐๐	๕๐๐,๐๐๐	๕๐๐,๐๐๐	๕๐๐,๐๐๐	๕๐๐,๐๐๐	ร้อยละ ๘๐ ของครัวเรือน มีน้ำใช้อุปโภค บริโภค อย่างพอเพียง	ประชาชนมีน้ำใช้อุปโภค บริโภค อย่างพอเพียง	กองช่าง
	หมู่ ๕ รวม ๒๔ โครงการ										

แผนพัฒนาท้องถิ่น (พ.ศ.๒๕๖๖-๒๕๗๐) (เพิ่มเติม/เปลี่ยนแปลง ครั้งที่ ๑)

ที่	โครงการ	วัตถุประสงค์	เป้าหมาย (ผลผลิตของโครงการ)	งบประมาณ					ตัวชี้วัด (KPI)	ผลที่คาดว่าจะได้รับ	หน่วยงาน รับผิดชอบหลัก
				๒๕๖๖ (บาท)	๒๕๖๗ (บาท)	๒๕๖๘ (บาท)	๒๕๖๙ (บาท)	๒๕๗๐ (บาท)			
๑	โครงการปรับปรุงลาดยางถนนสายซอยอนามย์บ้านยาง-นาปรัง หมู่ที่ ๖	เพื่อให้ประชาชนตำบลบ้านยางได้รับความสะดวกในการคมนาคม	ปรับปรุงซ่อมแซมถนนสายซอยอนามย์บ้านยาง-นาปรัง หมู่ที่ ๖ ระยะทาง ยาว ๖๐๐ เมตร กว้าง ๕ เมตร หนา ๐.๐๕ เมตร	๑,๗๐๐,๐๐๐	๑,๗๐๐,๐๐๐	๑,๗๐๐,๐๐๐	๑,๗๐๐,๐๐๐	๑,๗๐๐,๐๐๐	ประชาชน ร้อยละ ๗๐ ได้รับความสะดวกในการคมนาคม	ประชาชน ได้รับความสะดวกในการคมนาคม	กองช่าง
๒	โครงการปรับปรุงซ่อมแซมถนนลาดยางสายนาปรัง ออกโรงเรียน หมู่ที่ ๖	เพื่อให้ประชาชนตำบลบ้านยางได้รับความสะดวกในการคมนาคม	ปรับปรุงถนนลาดยางสายนาปรัง ออกโรงเรียน หมู่ที่ ๖ ระยะทาง ยาว ๘๐๐ เมตร กว้าง ๖ เมตร หนา ๐.๐๕ เมตร	๓,๐๐๐,๐๐๐	๓,๐๐๐,๐๐๐	๓,๐๐๐,๐๐๐	๓,๐๐๐,๐๐๐	๓,๐๐๐,๐๐๐	ประชาชน ร้อยละ ๗๐ ได้รับความสะดวกในการคมนาคม	ประชาชน ได้รับความสะดวกในการคมนาคม	กองช่าง
๓	โครงการก่อสร้างถนนคอนกรีตเสริมเหล็กสายศาลาหมู่บ้าน หมู่ที่ ๖	เพื่อให้ประชาชนตำบลบ้านยางได้รับความสะดวกในการคมนาคม	ก่อสร้างถนนคอนกรีตเสริมเหล็ก สายศาลาหมู่บ้าน หมู่ที่ ๖ ระยะทาง ยาว ๕๕๐ เมตร กว้าง ๔ เมตร หนา ๐.๑๕ เมตร	๑,๘๐๐,๐๐๐	๑,๘๐๐,๐๐๐	๑,๘๐๐,๐๐๐	๑,๘๐๐,๐๐๐	๑,๘๐๐,๐๐๐	ประชาชน ร้อยละ ๗๐ ได้รับความสะดวกในการคมนาคม	ประชาชน ได้รับความสะดวกในการคมนาคม	กองช่าง
๓	โครงการปรับปรุงถนนลาดยางผิวจราจรแอสฟัลติกส์สายอนามย์-โรงเรียนวัดนิลาราม หมู่ที่ ๖	เพื่อให้ประชาชนตำบลบ้านยางได้รับความสะดวกในการคมนาคม	ปรับปรุงถนนลาดยางผิวจราจรแอสฟัลติกส์สายอนามย์-โรงเรียนวัดนิลาราม หมู่ที่ ๖ ระยะทาง ยาว ๑,๓๕๐ เมตร กว้าง ๕ เมตร	๖๕,๐๐,๐๐๐	๖๕,๐๐,๐๐๐	๖๕,๐๐,๐๐๐	๖๕,๐๐,๐๐๐	๖๕,๐๐,๐๐๐	ประชาชน ร้อยละ ๗๐ ได้รับความสะดวกในการคมนาคม	ประชาชน ได้รับความสะดวกในการคมนาคม	กองช่าง

แผนพัฒนาท้องถิ่น (พ.ศ.๒๕๖๖-๒๕๗๐) (เพิ่มเติม/เปลี่ยนแปลง ครั้งที่ ๑)

ที่	โครงการ	วัตถุประสงค์	เป้าหมาย (ผลผลิตของโครงการ)	งบประมาณ					ตัวชี้วัด (KPI)	ผลที่คาดว่าจะได้รับ	หน่วยงาน รับผิดชอบหลัก
				๒๕๖๖ (บาท)	๒๕๖๗ (บาท)	๒๕๖๘ (บาท)	๒๕๖๙ (บาท)	๒๕๗๐ (บาท)			
๕	โครงการปรับปรุงถนนลาดยางผิวจราจรแอสฟัลติกคอนกรีตสายบ้านนาปริง หมู่ที่ ๖ ตำบลบ้านยาง เชื่อมต่อหมู่ ๑๒ ตำบลท่าขนอน	เพื่อให้ประชาชนตำบลบ้านยางได้รับความสะดวกในการคมนาคม	ถนนลาดยางผิวจราจรแอสฟัลติกคอนกรีตสายบ้านนาปริง หมู่ที่ ๖ ตำบลบ้านยาง เชื่อมต่อหมู่ ๑๒ ตำบลท่าขนอน หมู่ที่ ๖ ระยะทาง ยาว ๑,๖๕๕ เมตร กว้าง ๖ เมตร หนา ๐.๐๕ เมตร	๖๗,๐๐,๐๐๐	๖๗,๐๐,๐๐๐	๖๗,๐๐,๐๐๐	๖๗,๐๐,๐๐๐	๖๗,๐๐,๐๐๐	ประชาชน ร้อยละ ๗๐ ได้รับความสะดวกในการคมนาคม	ประชาชน ได้รับความสะดวกในการคมนาคม	กองช่าง
๖	โครงการก่อสร้างสนามกีฬาเอนกประสงค์ หมู่ที่ ๖	เพื่อให้ประชาชนตำบลบ้านยางได้ออกกำลังกาย	ก่อสร้างสนามกีฬาเอนกประสงค์ หมู่ที่ ๖	๔๐๐,๐๐๐	๔๐๐,๐๐๐	๔๐๐,๐๐๐	๔๐๐,๐๐๐	๔๐๐,๐๐๐	ประชาชน ร้อยละ ๗๐ ได้รับความสะดวกในการออกกำลังกายมากขึ้น	ประชาชน มีสุขภาพที่แข็งแรงขึ้น	กองช่าง
๗	โครงการติดตั้งไฟฟ้าส่องสว่าง หมู่ที่ ๖	เพื่อความปลอดภัยในการใช้เส้นทางคมนาคม	ไฟฟ้าส่องสว่าง หมู่ที่ ๖	๕๐๐,๐๐๐	๕๐๐,๐๐๐	๕๐๐,๐๐๐	๕๐๐,๐๐๐	๕๐๐,๐๐๐	ประชาชนร้อยละ ๖๐ ของไฟฟ้าที่มีการติดตั้ง	ทุกครั้งเรือนมีไฟฟ้าใช้	กองช่าง
๘	โครงการปรับปรุงถนนลาดยางผิวจราจรแอสฟัลติกคอนกรีตสายหน้าอนามัย-ร.ร.วัดนิลาราม หมู่ที่ ๖	เพื่อให้ประชาชนตำบลบ้านยางได้รับความสะดวกในการคมนาคม	ปรับปรุงถนนลาดยางผิวจราจรแอสฟัลติกคอนกรีตสายหน้าอนามัย-ร.ร.วัดนิลาราม หมู่ที่ ๖ ระยะทาง ยาว ๑,๓๖๒ เมตร กว้าง ๕ เมตร หนา ๐.๑๕ เมตร	๔,๗๐๐,๐๐๐	๔,๗๐๐,๐๐๐	๔,๗๐๐,๐๐๐	๔,๗๐๐,๐๐๐	๔,๗๐๐,๐๐๐	ประชาชน ร้อยละ ๗๐ ได้รับความสะดวกในการคมนาคม	ประชาชน ได้รับความสะดวกในการคมนาคม	กองช่าง

แผนพัฒนาท้องถิ่น (พ.ศ.๒๕๖๖-๒๕๗๐) (เพิ่มเติม/เปลี่ยนแปลง ครั้งที่ ๑)

ที่	โครงการ	วัตถุประสงค์	เป้าหมาย (ผลผลิตของโครงการ)	งบประมาณ					ตัวชี้วัด (KPI)	ผลที่คาดว่าจะได้รับ	หน่วยงาน รับผิดชอบหลัก
				๒๕๖๖ (บาท)	๒๕๖๗ (บาท)	๒๕๖๘ (บาท)	๒๕๖๙ (บาท)	๒๕๗๐ (บาท)			
๙	โครงการปรับปรุงถนนลาดยางผิวจราจรแอสฟัลติกคอนกรีตสายนาปรัง หมู่ที่ ๖	เพื่อให้ประชาชนตำบลบ้านยางได้รับความสะดวกในการคมนาคม	ปรับปรุงถนนลาดยางผิวจราจรแอสฟัลติกคอนกรีตสายนาปรัง หมู่ที่ ๖ ระยะทางยาว ๒๐๐ เมตร กว้าง ๕ เมตร หนา ๐.๑๕ เมตร	๔๘๑,๐๐๐	๔๘๑,๐๐๐	๔๘๑,๐๐๐	๔๘๑,๐๐๐	๔๘๑,๐๐๐	ประชาชน ร้อยละ ๗๐ ได้รับความสะดวกในการคมนาคม	ประชาชน ได้รับความสะดวกในการคมนาคม	กองช่าง
๑๐	โครงการก่อสร้างคูส่งน้ำบ้านกาซี หมู่ที่ ๖	เพื่อให้ประชาชนตำบลบ้านยางมีน้ำใช้อุปโภค บริโภค	ก่อสร้างคูส่งน้ำบ้านกาซี หมู่ที่ ๖ (รายละเอียดตามโครงการที่อบต. กำหนด)	๔๙๐,๐๐๐	๔๙๐,๐๐๐	๔๙๐,๐๐๐	๔๙๐,๐๐๐	๔๙๐,๐๐๐	ร้อยละ ๘๐ ของครัวเรือนมีน้ำใช้อุปโภค บริโภคอย่างเพียงพอ	ประชาชนมีน้ำใช้อุปโภค บริโภคอย่างเพียงพอ	กองช่าง
๑๑	โครงการก่อสร้างราวหัวสะพานคลองยัน หมู่ที่ ๖- หมู่ที่ ๑๐	เพื่อลดอุบัติเหตุในการสัญจรไปมาของประชาชน	ก่อสร้างราวหัวสะพานคลองยัน หมู่ที่ ๖- หมู่ที่ ๑๐ (รายละเอียดตามโครงการที่อบต. กำหนด)	๑๕๐,๐๐๐	๑๕๐,๐๐๐	๑๕๐,๐๐๐	๑๕๐,๐๐๐	๑๕๐,๐๐๐	ประชาชน ร้อยละ ๗๐ ได้รับความสะดวกในการเดินทางมากขึ้น	ประชาชน ได้รับความสะดวกในการเดินทาง	กองช่าง
๑๒	โครงการขยายท่อน้ำ หมู่ที่ ๖	เพื่อให้ประชาชนตำบลบ้านยางมีน้ำใช้อุปโภค บริโภค	ขยายท่อน้ำ หมู่ที่ ๖ (รายละเอียดตามโครงการที่อบต. กำหนด)	๔๐๐,๐๐๐	๔๐๐,๐๐๐	๔๐๐,๐๐๐	๔๐๐,๐๐๐	๔๐๐,๐๐๐	ร้อยละ ๘๐ ของครัวเรือนมีน้ำใช้อุปโภค บริโภคอย่างเพียงพอ	ประชาชนมีน้ำใช้อุปโภค บริโภคอย่างเพียงพอ	กองช่าง
๑๓	โครงการก่อสร้างลานกีฬาเอนกประสงค์ หมู่ที่ ๖	เพื่อประชาชนและบุคคลทั่วไปมีสุขภาพร่างกายแข็งแรง	ก่อสร้างลานกีฬาเอนกประสงค์ หมู่ที่ ๖ กว้าง ๙ เมตร ยาว ๑๘ เมตร	๓๘๐,๐๐๐	๓๘๐,๐๐๐	๓๘๐,๐๐๐	๓๘๐,๐๐๐	๓๘๐,๐๐๐	ประชาชน ร้อยละ ๗๐ ได้รับความสะดวกในการออกกำลังกายมากขึ้น	ประชาชนมีสุขภาพร่างกายแข็งแรง	กองช่าง

แผนพัฒนาท้องถิ่น (พ.ศ.๒๕๖๖-๒๕๗๐) (เพิ่มเติม/เปลี่ยนแปลง ครั้งที่ ๑)

ที่	โครงการ	วัตถุประสงค์	เป้าหมาย (ผลผลิตของโครงการ)	งบประมาณ					ตัวชี้วัด (KPI)	ผลที่คาดว่าจะได้รับ	หน่วยงาน รับผิดชอบหลัก
				๒๕๖๖ (บาท)	๒๕๖๗ (บาท)	๒๕๖๘ (บาท)	๒๕๖๙ (บาท)	๒๕๗๐ (บาท)			
๑๔	โครงการขุดคูส่งน้ำ ไส้ไก่คลอง ชลประทานบ้านกาซี หมู่ที่ ๖	เพื่อให้ประชาชน ตำบลบ้านยางมีน้ำใช้ อุปโภค บริโภค	ขุดคูน้ำ ไส้ไก่คลอง ชลประทาน บ้านกาซี หมู่ที่ ๖ (รายละเอียด ตามโครงการที่อบต. กำหนด)	๑,๐๐๐,๐๐๐	๑,๐๐๐,๐๐๐	๑,๐๐๐,๐๐๐	๑,๐๐๐,๐๐๐	๑,๐๐๐,๐๐๐	ร้อยละ ๘๐ ของ ครัวเรือนมีน้ำใช้ อุปโภค บริโภค อย่างเพียงพอ	ประชาชนมีน้ำใช้ อุปโภค บริโภค อย่างเพียงพอ	กองช่าง
๑๕	โครงการวางท่อส่งน้ำ คลองชลประทานลง คลองกาซี หมู่ที่ ๖	เพื่อให้ประชาชน ตำบลบ้านยางมีน้ำใช้ อุปโภค บริโภค	วางท่อส่งน้ำคลอง ชลประทานลงคลอง กาซี หมู่ที่ ๖	๑๐๐,๐๐๐	๑๐๐,๐๐๐	๑๐๐,๐๐๐	๑๐๐,๐๐๐	๑๐๐,๐๐๐	ร้อยละ ๘๐ ของ ครัวเรือนมีน้ำใช้ อุปโภค บริโภค อย่างเพียงพอ	ประชาชนมีน้ำใช้ อุปโภค บริโภค อย่างเพียงพอ	กองช่าง
๑๖	โครงการปรับปรุงทำ น้ำ หมู่ ๖	เพื่อส่งเสริมการ ท่องเที่ยวตำบลบ้าน ยาง	ปรับปรุงทำน้ำ หมู่ ๖ (รายละเอียดตาม โครงการที่อบต. กำหนด)	๕๐๐,๐๐๐	๕๐๐,๐๐๐	๕๐๐,๐๐๐	๕๐๐,๐๐๐	๕๐๐,๐๐๐	จำนวน นักท่องเที่ยวเพิ่ม มากขึ้น	ประชาชนมี สถานที่พักผ่อน และมีรายได้เพิ่ม มากขึ้น	กองช่าง
๑๗	โครงการขุดลอกคลอง กาซี หมู่ที่ ๖-๙	เพื่อกักเก็บน้ำให้มี ปริมาณเพียงพอต่อ การใช้งานของ ประชาชน	ขุดลอกคลองกาซี หมู่ที่ ๖-๙ (รายละเอียดตาม โครงการที่อบต. กำหนด)	๕๐๐,๐๐๐	๕๐๐,๐๐๐	๕๐๐,๐๐๐	๕๐๐,๐๐๐	๕๐๐,๐๐๐	ประชาชนมีน้ำใช้ใน การเกษตรเพียงพอ	ประชาชนมีน้ำใช้ใน การเกษตร เพียงพอ	กองช่าง
๑๘	โครงการขุดสระ หมู่ที่ ๖	เพื่อกักเก็บน้ำให้มี ปริมาณเพียงพอต่อ การใช้งานของ ประชาชน	ขุดสระหมู่ที่ ๖ (รายละเอียดตาม โครงการที่อบต. กำหนด)	๕๐๐,๐๐๐	๕๐๐,๐๐๐	๕๐๐,๐๐๐	๕๐๐,๐๐๐	๕๐๐,๐๐๐	ประชาชนมีน้ำใช้ใน การเกษตรเพียงพอ	ประชาชนมีน้ำใช้ใน การเกษตร เพียงพอ	กองช่าง

แผนพัฒนาท้องถิ่น (พ.ศ.๒๕๖๖-๒๕๗๐) (เพิ่มเติม/เปลี่ยนแปลง ครั้งที่ ๑)

ที่	โครงการ	วัตถุประสงค์	เป้าหมาย (ผลผลิตของโครงการ)	งบประมาณ					ตัวชี้วัด (KPI)	ผลที่คาดว่าจะได้รับ	หน่วยงาน รับผิดชอบหลัก
				๒๕๖๖ (บาท)	๒๕๖๗ (บาท)	๒๕๖๘ (บาท)	๒๕๖๙ (บาท)	๒๕๗๐ (บาท)			
๑๙	โครงการบุกเบิกถนน ลูกรังขอยลูงรีน	เพื่อให้ประชาชน ตำบลบ้านยางได้รับ ความสะดวกในการ คมนาคม	โครงการบุกเบิกถนน ลูกรังขอยลูงรีน ระยะทางยาว ๗๕๐ เมตร กว้าง ๕ เมตร	๕๐๐,๐๐๐	๕๐๐,๐๐๐	๕๐๐,๐๐๐	๕๐๐,๐๐๐	๕๐๐,๐๐๐	ประชาชน ร้อยละ ๗๐ ได้รับความ สะดวกในการ คมนาคม	ประชาชน ได้รับความ สะดวกในการ คมนาคม	กองช่าง
๒๐	โครงการวางท่อ คสล. จากคูน้ำชลประทาน หมู่ที่ ๖	เพื่อให้ประชาชน ตำบลบ้านยางมีน้ำใช้ อุปโภค บริโภค	วางท่อจากคูน้ำ ชลประทาน หมู่ที่ ๖ (รายละเอียดตาม โครงการที่อบต. กำหนด)	๕๐๐,๐๐๐	๕๐๐,๐๐๐	๕๐๐,๐๐๐	๕๐๐,๐๐๐	๕๐๐,๐๐๐	ร้อยละ ๘๐ ของ ครัวเรือนมีน้ำใช้ อุปโภค บริโภค อย่างเพียงพอ	ประชาชนมีน้ำใช้ อุปโภค บริโภค อย่างเพียงพอ	กองช่าง
๒๑	โครงการก่อสร้างถนน คอนกรีตเสริมเหล็ก สายบ้านนายประสิทธิ์- บ้านนางโสภา หมู่ที่ ๖	เพื่อให้ประชาชน ตำบลบ้านยางได้รับ ความสะดวกในการ คมนาคม	โครงการบุกเบิกถนน สายบ้านนายประสิทธิ์- บ้านนางโสภา หมู่ที่ ๖ ระยะทางยาว ๑๐๕ เมตร กว้าง ๔ เมตร	๓๒๐,๐๐๐	๓๒๐,๐๐๐	๓๒๐,๐๐๐	๓๒๐,๐๐๐	๓๒๐,๐๐๐	ประชาชน ร้อยละ ๗๐ ได้รับความ สะดวกในการ คมนาคม	ประชาชน ได้รับความ สะดวกในการ คมนาคม	กองช่าง
๒๒	โครงการไฟส่องสว่าง สายอนามัย -นาปรัง- ร.ร.นิลาราม หมู่ที่ ๖	เพื่อความปลอดภัยใน การใช้เส้นทาง คมนาคม	ไฟส่องสว่างสายอนามัย -นาปรัง-ร.ร.นิลาราม หมู่ที่ ๖	๔,๘๐๐,๐๐๐	๔,๘๐๐,๐๐๐	๔,๘๐๐,๐๐๐	๔,๘๐๐,๐๐๐	๔,๘๐๐,๐๐๐	ประชาชนร้อยละ ๖๐ ของไฟฟ้าที่มี การติดตั้ง	ทุกครัวเรือนมี ไฟฟ้าใช้	กองช่าง
๒๓	โครงการปรับปรุง ระบบประปาหมู่บ้าน หมู่ที่ ๖	เพื่อให้ประชาชน ตำบลบ้านยางมีน้ำใช้ อุปโภค บริโภค	ปรับปรุงระบบประปา หมู่บ้าน หมู่ที่ ๖	๕๐๐,๐๐๐	๕๐๐,๐๐๐	๕๐๐,๐๐๐	๕๐๐,๐๐๐	๕๐๐,๐๐๐	ร้อยละ ๘๐ ของ ครัวเรือน มีน้ำใช้ อุปโภค บริโภค อย่างพอเพียง	ประชาชนมีน้ำใช้ อุปโภค บริโภค อย่างพอเพียง	กองช่าง
	หมู่ที่ ๖ ๒๓ โครงการ										

แผนพัฒนาท้องถิ่น (พ.ศ.๒๕๖๖-๒๕๗๐) (เพิ่มเติม/เปลี่ยนแปลง ครั้งที่ ๑)

ที่	โครงการ	วัตถุประสงค์	เป้าหมาย (ผลผลิตของโครงการ)	งบประมาณ					ตัวชี้วัด (KPI)	ผลที่คาดว่าจะได้รับ	หน่วยงาน รับผิดชอบหลัก
				๒๕๖๖ (บาท)	๒๕๖๗ (บาท)	๒๕๖๘ (บาท)	๒๕๖๙ (บาท)	๒๕๗๐ (บาท)			
๑	โครงการก่อสร้างถนนคอนกรีตเสริมเหล็ก สายซอยหน้าเขา หมู่ที่ ๗	เพื่อให้ประชาชนตำบลบ้านยางได้รับความสะดวกในการคมนาคม	ก่อสร้างถนนคอนกรีตเสริมเหล็ก สายซอยหน้าเขา หมู่ที่ ๗ ระยะทางยาว ๗๕๐ เมตร กว้าง ๕ เมตร หนา ๐.๑๕ เมตร	๒,๐๒๕,๐๐๐	๒,๐๒๕,๐๐๐	๒,๐๒๕,๐๐๐	๒,๐๒๕,๐๐๐	๒,๐๒๕,๐๐๐	ประชาชน ร้อยละ ๗๐ ได้รับความสะดวกในการคมนาคม	ประชาชน ได้รับความสะดวกในการคมนาคม	กองช่าง
๒	โครงการก่อสร้างถนนคอนกรีตเสริมเหล็ก สายบ้านนายปลั่ง พละเลิศ หมู่ที่ ๗	เพื่อให้ประชาชนตำบลบ้านยางได้รับความสะดวกในการคมนาคม	ก่อสร้างถนนคอนกรีตเสริมเหล็ก สายบ้านนายปลั่ง พละเลิศ หมู่ที่ ๗ ระยะทางยาว ๑๙๐ เมตร กว้าง ๕.๐๐ เมตร หนา ๐.๑๕ เมตร	๕๐๐,๐๐๐	๕๐๐,๐๐๐	๕๐๐,๐๐๐	๕๐๐,๐๐๐	๕๐๐,๐๐๐	ประชาชน ร้อยละ ๗๐ ได้รับความสะดวกในการคมนาคม	ประชาชน ได้รับความสะดวกในการคมนาคม	กองช่าง
๓	โครงการวางท่อระบายน้ำคลองบางซังกะถนนสายท่ากระดาน-บ่อหลา หมู่ที่ ๗	เพื่อให้ประชาชนตำบลบ้านยางมีน้ำใช้อุปโภค บริโภค	วางท่อระบายน้ำคลองบางซังกะ ถนนสายท่ากระดาน-บ่อหลา หมู่ที่ ๗	๒๐๐,๐๐๐	๒๐๐,๐๐๐	๒๐๐,๐๐๐	๒๐๐,๐๐๐	๒๐๐,๐๐๐	ร้อยละ ๘๐ ของครัวเรือนมีน้ำใช้อุปโภค บริโภคอย่างเพียงพอ	ประชาชนมีน้ำใช้อุปโภค บริโภคอย่างเพียงพอ	กองช่าง
๔	โครงการบุกเบิกถนนสายหน้าเขาหินหลัก หมู่ที่ ๗	เพื่อให้ประชาชนตำบลบ้านยางได้รับความสะดวกในการคมนาคม	บุกเบิกถนนสายหน้าเขาหินหลัก หมู่ที่ ๗ ระยะทางยาว ๘๐๐ เมตร กว้าง ๕ เมตร	๖๐๐,๐๐๐	๖๐๐,๐๐๐	๖๐๐,๐๐๐	๖๐๐,๐๐๐	๖๐๐,๐๐๐	ประชาชน ร้อยละ ๗๐ ได้รับความสะดวกในการคมนาคม	ประชาชน ได้รับความสะดวกในการคมนาคม	กองช่าง
๕	โครงการบุกเบิกถนนบ้านนายสนอง-นางประทุม หมู่ที่ ๗	เพื่อให้ประชาชนตำบลบ้านยางได้รับความสะดวกในการคมนาคม	บุกเบิกถนนบ้านนายสนอง-นางประทุม หมู่ที่ ๗ ระยะทางยาว ๕๒๕ เมตร กว้าง ๕ เมตร	๕๐๐,๐๐๐	๕๐๐,๐๐๐	๕๐๐,๐๐๐	๕๐๐,๐๐๐	๕๐๐,๐๐๐	ประชาชน ร้อยละ ๗๐ ได้รับความสะดวกในการคมนาคม	ประชาชน ได้รับความสะดวกในการคมนาคม	กองช่าง

แผนพัฒนาท้องถิ่น (พ.ศ.๒๕๖๖-๒๕๗๐) (เพิ่มเติม/เปลี่ยนแปลง ครั้งที่ ๑)

ที่	โครงการ	วัตถุประสงค์	เป้าหมาย (ผลผลิตของโครงการ)	งบประมาณ					ตัวชี้วัด (KPI)	ผลที่คาดว่าจะได้รับ	หน่วยงาน รับผิดชอบหลัก
				๒๕๖๖ (บาท)	๒๕๖๗ (บาท)	๒๕๖๘ (บาท)	๒๕๖๙ (บาท)	๒๕๗๐ (บาท)			
๖	โครงการบุกเบิกถนนลูกรังเส้นหน้าเขา-ท่ากระดาน หมู่ที่ ๗ เชื่อมต่อหมู่ที่ ๑๐	เพื่อให้ประชาชนตำบลบ้านยางได้รับความสะดวกในการคมนาคม	บุกเบิกถนนลูกรังเส้นหน้าเขา-ท่ากระดาน หมู่ที่ ๗ เชื่อมต่อหมู่ที่ ๑๐ ระยะทางยาว ๑,๓๐๐ เมตร กว้าง ๕ เมตร	๑,๒๐๐,๐๐๐	๑,๒๐๐,๐๐๐	๑,๒๐๐,๐๐๐	๑,๒๐๐,๐๐๐	๑,๒๐๐,๐๐๐	ประชาชน ร้อยละ ๗๐ ได้รับความสะดวกในการคมนาคม	ประชาชน ได้รับความสะดวกในการคมนาคม	กองช่าง
๗	โครงการปรับปรุงถนนลาดยางผิวจราจรแบบแอสฟัลติกส์สายท่ากระดาน-เขี้ยวหมวง หมู่ที่ ๗ เชื่อมต่อ หมู่ที่ ๑๐ หมู่ที่ ๑๑	เพื่อให้ประชาชนตำบลบ้านยางได้รับความสะดวกในการคมนาคม	ปรับปรุงถนนลาดยางผิวจราจรแบบแอสฟัลติกส์สายท่ากระดาน-เขี้ยวหมวง หมู่ที่ ๗ เชื่อมต่อ หมู่ที่ ๑๐ หมู่ที่ ๑๑ระยะทางยาว ๑,๗๓๖ เมตร กว้าง ๕ เมตร หนา ๐.๐๕ เมตร	๖,๐๐๐,๐๐๐	๖,๐๐๐,๐๐๐	๖,๐๐๐,๐๐๐	๖,๐๐๐,๐๐๐	๖,๐๐๐,๐๐๐	ประชาชน ร้อยละ ๗๐ ได้รับความสะดวกในการคมนาคม	ประชาชน ได้รับความสะดวกในการคมนาคม	กองช่าง
๘	โครงการบุกเบิกถนนถนนสายพัฒนาร่วมใจ หมู่ที่ ๗	เพื่อให้ประชาชนตำบลบ้านยางได้รับความสะดวกในการคมนาคม	บุกเบิกถนนถนนสายพัฒนาร่วมใจ หมู่ที่ ๗ ระยะทางยาว ๒๐๐ เมตร กว้าง ๕ เมตร	๒๐๐,๐๐๐	๒๐๐,๐๐๐	๒๐๐,๐๐๐	๒๐๐,๐๐๐	๒๐๐,๐๐๐	ประชาชน ร้อยละ ๗๐ ได้รับความสะดวกในการคมนาคม	ประชาชน ได้รับความสะดวกในการคมนาคม	กองช่าง
๙	โครงการปรับปรุงถนนคอนกรีตเสริมเหล็กสายข้างศาลาหมู่บ้าน หมู่ที่ ๗	เพื่อให้ประชาชนตำบลบ้านยางได้รับความสะดวกในการคมนาคม	ปรับปรุงถนนคอนกรีตเสริมเหล็กสายข้างศาลาหมู่บ้าน หมู่ที่ ๗ ระยะทางยาว ๖๐๐ เมตร กว้าง ๔ เมตร หนา ๐.๑๕ เมตร	๑,๕๐๐,๐๐๐	๑,๕๐๐,๐๐๐	๑,๕๐๐,๐๐๐	๑,๕๐๐,๐๐๐	๑,๕๐๐,๐๐๐	ประชาชน ร้อยละ ๗๐ ได้รับความสะดวกในการคมนาคม	ประชาชน ได้รับความสะดวกในการคมนาคม	กองช่าง

แผนพัฒนาท้องถิ่น (พ.ศ.๒๕๖๖-๒๕๗๐) (เพิ่มเติม/เปลี่ยนแปลง ครั้งที่ ๑)

ที่	โครงการ	วัตถุประสงค์	เป้าหมาย (ผลผลิตของโครงการ)	งบประมาณ					ตัวชี้วัด (KPI)	ผลที่คาดว่าจะได้รับ	หน่วยงาน รับผิดชอบหลัก
				๒๕๖๖ (บาท)	๒๕๖๗ (บาท)	๒๕๖๘ (บาท)	๒๕๖๙ (บาท)	๒๕๗๐ (บาท)			
๑๐	โครงการปรับปรุงถนนคอนกรีตเสริมเหล็กสายหน้าบ้านกำนัน หมู่ที่ ๗	เพื่อให้ประชาชนตำบลบ้านยางได้รับความสะดวกในการคมนาคม	ปรับปรุงถนนคอนกรีตเสริมเหล็กสายหน้าบ้านกำนันหมู่ที่ ๗ ระยะทางยาว ๖๗๕ เมตร กว้าง ๔ เมตร หนา ๐.๑๕ เมตร	๒๓๐,๐๐๐	๒๓๐,๐๐๐	๒๓๐,๐๐๐	๒๓๐,๐๐๐	๒๓๐,๐๐๐	ประชาชน ร้อยละ ๗๐ ได้รับความสะดวกในการคมนาคม	ประชาชน ได้รับความสะดวกในการคมนาคม	กองช่าง
๑๑	โครงการปรับปรุงถนนคอนกรีตเสริมเหล็กสายซอยหน้าเขา หมู่ที่ ๗	เพื่อให้ประชาชนตำบลบ้านยางได้รับความสะดวกในการคมนาคม	ปรับปรุงถนนคอนกรีตเสริมเหล็กสายซอยหน้าเขา หมู่ที่ ๗ ระยะทางยาว ๔๐๐ เมตร กว้าง ๔ เมตร หนา ๐.๑๕ เมตร	๒๗๐,๐๐๐	๒๗๐,๐๐๐	๒๗๐,๐๐๐	๒๗๐,๐๐๐	๒๗๐,๐๐๐	ประชาชน ร้อยละ ๗๐ ได้รับความสะดวกในการคมนาคม	ประชาชน ได้รับความสะดวกในการคมนาคม	กองช่าง
๑๒	โครงการติดตั้งไฟฟ้าส่องสว่าง หมู่ที่ ๗	เพื่อความปลอดภัยในการใช้เส้นทางคมนาคม	ติดตั้งไฟฟ้าส่องสว่าง หมู่ที่ ๗	๕๐๐,๐๐๐	๕๐๐,๐๐๐	๕๐๐,๐๐๐	๕๐๐,๐๐๐	๕๐๐,๐๐๐	ประชาชนร้อยละ ๖๐ ของไฟฟ้าที่มีการติดตั้ง	ทุกครัวเรือนมีไฟฟ้าใช้	กองช่าง
๑๓	โครงการปรับปรุงถนนถนนลาดยางผิวจราจรแอสฟัลติกส์คอนกรีตสายปากคู-เขี้ยวหมวง หมู่ที่ ๑๐-๗-๑๑	เพื่อให้ประชาชนตำบลบ้านยางได้รับความสะดวกในการคมนาคม	ปรับปรุงถนนถนนลาดยางผิวจราจรแอสฟัลติกส์คอนกรีตสายปากคู-เขี้ยวหมวง หมู่ที่ ๑๐-๗-๑๑ ระยะทางยาว ๔,๔๕๐ เมตร กว้าง ๖ เมตร หนา ๐.๑๕ เมตร	๑๔,๙๕๒,๐๐๐	๑๔,๙๕๒,๐๐๐	๑๔,๙๕๒,๐๐๐	๑๔,๙๕๒,๐๐๐	๑๔,๙๕๒,๐๐๐	ประชาชน ร้อยละ ๗๐ ได้รับความสะดวกในการคมนาคม	ประชาชน ได้รับความสะดวกในการคมนาคม	กองช่าง

แผนพัฒนาท้องถิ่น (พ.ศ.๒๕๖๖-๒๕๗๐) (เพิ่มเติม/เปลี่ยนแปลง ครั้งที่ ๑)

ที่	โครงการ	วัตถุประสงค์	เป้าหมาย (ผลผลิตของโครงการ)	งบประมาณ					ตัวชี้วัด (KPI)	ผลที่คาดว่าจะได้รับ	หน่วยงาน รับผิดชอบหลัก
				๒๕๖๖ (บาท)	๒๕๖๗ (บาท)	๒๕๖๘ (บาท)	๒๕๖๙ (บาท)	๒๕๗๐ (บาท)			
๑๕	โครงการปรับปรุงถนนลาดยางผิวจราจรแอสฟัลติกคอนกรีตสายท่ากระดาน หมู่ที่ ๗	เพื่อให้ประชาชนตำบลบ้านยางได้รับความสะดวกในการคมนาคม	โครงการปรับปรุงถนนลาดยางผิวจราจรแอสฟัลติกคอนกรีตสายท่ากระดาน หมู่ที่ ๗ ระยะทางยาว ๑๕๐ เมตร กว้าง ๖ เมตร	๔๙๙,๐๐๐	๔๙๙,๐๐๐	๔๙๙,๐๐๐	๔๙๙,๐๐๐	๓๐๐,๐๐๐	ประชาชน ร้อยละ ๗๐ ได้รับความสะดวกในการคมนาคม	ประชาชน ได้รับความสะดวกในการคมนาคม	กองช่าง
๑๖	โครงการก่อสร้างหอกระจายข่าว หมู่ที่ ๗	เพื่อให้ประชาชนได้รับข่าวสารที่รวดเร็วและทันต่อเหตุการณ์	ก่อสร้างหอกระจายข่าว หมู่ที่ ๗	๕๐๐,๐๐๐	๕๐๐,๐๐๐	๕๐๐,๐๐๐	๕๐๐,๐๐๐	๕๐๐,๐๐๐	ประชาชนร้อยละ ๘๐ ได้รับข้อมูลข่าวสารจากอบต.ที่รวดเร็วและทันต่อเหตุการณ์	ประชาชนได้รับข้อมูลข่าวสารจากอบต.ที่รวดเร็วและทันต่อเหตุการณ์	กองช่าง
๑๗	โครงการก่อสร้างหลังคาโดม หมู่ที่ ๗	เพื่อให้ประชาชนตำบลบ้านยางได้รับความสะดวกในการจัดกิจกรรมต่างๆ	ก่อสร้างหลังคาโดม หมู่ที่ ๗ (รายละเอียดตามโครงการที่อบต.กำหนด)	๑,๐๐๐,๐๐๐	๑,๐๐๐,๐๐๐	๑,๐๐๐,๐๐๐	๑,๐๐๐,๐๐๐	๑,๐๐๐,๐๐๐	ประชาชนร้อยละ ๗๐ ได้รับความสะดวกในการให้บริการมากขึ้น	ประชาชนได้รับ ได้รับความสะดวกในการให้บริการมากขึ้น	กองช่าง
๑๘	โครงการก่อสร้างระบบประปาหมู่บ้านแบบผิวดินขนาดใหญ่ บ้านท่ากระดาน หมู่ที่ ๗	เพื่อให้ประชาชนตำบลบ้านยางมีน้ำใช้อุปโภค บริโภค	ก่อสร้างระบบประปาหมู่บ้านแบบผิวดินขนาดใหญ่ บ้านท่ากระดาน หมู่ที่ ๗	๗,๓๐๐,๐๐๐	๗,๓๐๐,๐๐๐	๗,๓๐๐,๐๐๐	๗,๓๐๐,๐๐๐	๗,๓๐๐,๐๐๐	ร้อยละ ๘๐ ของครัวเรือนมีน้ำใช้อุปโภค บริโภคอย่างเพียงพอ	ประชาชนมีน้ำใช้อุปโภค บริโภคอย่างเพียงพอ	กองช่าง
๑๙	โครงการขุดลอกคลองบางซังกะ หมู่ที่ ๗,๑๑	เพื่อกักเก็บน้ำให้มีปริมาณเพียงพอ	ขุดลอกคลองบางซังกะ หมู่ที่ ๗,๑๑ (รายละเอียดตามโครงการที่อบต.กำหนด)	๒,๐๐๐,๐๐๐	๒,๐๐๐,๐๐๐	๒,๐๐๐,๐๐๐	๒,๐๐๐,๐๐๐	๒,๐๐๐,๐๐๐	ประชาชนมีน้ำใช้เพียงพอในการเกษตร	ประชาชนมีน้ำใช้เพียงพอในการเกษตร	กองช่าง

แผนพัฒนาท้องถิ่น (พ.ศ.๒๕๖๖-๒๕๗๐) (เพิ่มเติม/เปลี่ยนแปลง ครั้งที่ ๑)

ที่	โครงการ	วัตถุประสงค์	เป้าหมาย (ผลผลิตของโครงการ)	งบประมาณ					ตัวชี้วัด (KPI)	ผลที่คาดว่าจะได้รับ	หน่วยงาน รับผิดชอบหลัก
				๒๕๖๖ (บาท)	๒๕๖๗ (บาท)	๒๕๖๘ (บาท)	๒๕๖๙ (บาท)	๒๕๗๐ (บาท)			
๒๐	โครงการก่อสร้างบล็อกคลองบางซ่งกะ หมู่ที่ ๗	เพื่อกักเก็บน้ำให้มีปริมาณเพียงพอต่อการใช้น้ำของประชาชน	ก่อสร้างบล็อกคลองบางซ่งกะ หมู่ที่ ๗	๕๐๐,๐๐๐	๕๐๐,๐๐๐	๕๐๐,๐๐๐	๕๐๐,๐๐๐	๕๐๐,๐๐๐	ประชาชนมีน้ำใช้ในการเกษตรเพียงพอ	ประชาชนมีน้ำใช้ในการเกษตรเพียงพอ	กองช่าง
๒๑	โครงการติดตั้งไฟฟ้าสาธารณะขอยบ่อดิน หมู่ที่ ๗	เพื่อให้ประชาชนมีความปลอดภัยในการใช้เส้นทางคมนาคมมากขึ้น	โครงการติดตั้งไฟฟ้าสาธารณะขอยบ่อดิน ยาว ๕๐๐ เมตร	๕๐๐,๐๐๐	๕๐๐,๐๐๐	๕๐๐,๐๐๐	๕๐๐,๐๐๐	๕๐๐,๐๐๐	ร้อยละ ๖๐ ของไฟฟ้าที่มีการติดตั้ง	ประชาชนมีความปลอดภัยในการใช้เส้นทางคมนาคมมากขึ้น	กองช่าง
๒๒	โครงการติดตั้งไฟฟ้าสาธารณะขอยสุตสวาท หมู่ที่ ๗	เพื่อให้ประชาชนมีความปลอดภัยในการใช้เส้นทางคมนาคมมากขึ้น	โครงการติดตั้งไฟฟ้าสาธารณะขอยสุตสวาท ๖๐๐ เมตร	๕๐๐,๐๐๐	๕๐๐,๐๐๐	๕๐๐,๐๐๐	๕๐๐,๐๐๐	๕๐๐,๐๐๐	ร้อยละ ๖๐ ของไฟฟ้าที่มีการติดตั้ง	ประชาชนมีความปลอดภัยในการใช้เส้นทางคมนาคมมากขึ้น	กองช่าง
๒๓	โครงการติดตั้งไฟฟ้าสาธารณะขอยบ้านนายสนอง หมู่ที่ ๗	เพื่อให้ประชาชนมีความปลอดภัยในการใช้เส้นทางคมนาคมมากขึ้น	โครงการติดตั้งไฟฟ้าสาธารณะขอยบ้านนายสนอง ยาว ๓๐๐ เมตร	๕๐๐,๐๐๐	๕๐๐,๐๐๐	๕๐๐,๐๐๐	๕๐๐,๐๐๐	๕๐๐,๐๐๐	ร้อยละ ๖๐ ของไฟฟ้าที่มีการติดตั้ง	ประชาชนมีความปลอดภัยในการใช้เส้นทางคมนาคมมากขึ้น	กองช่าง
๒๔	โครงการติดตั้งไฟฟ้าสาธารณะขอยชัยราชพัฒนา หมู่ที่ ๗	เพื่อให้ประชาชนมีความปลอดภัยในการใช้เส้นทางคมนาคมมากขึ้น	โครงการติดตั้งไฟฟ้าสาธารณะขอยชัยราชพัฒนา ๖๐๐ เมตร	๕๐๐,๐๐๐	๕๐๐,๐๐๐	๕๐๐,๐๐๐	๕๐๐,๐๐๐	๕๐๐,๐๐๐	ร้อยละ ๖๐ ของไฟฟ้าที่มีการติดตั้ง	ประชาชนมีความปลอดภัยในการใช้เส้นทางคมนาคมมากขึ้น	กองช่าง
๒๕	โครงการก่อสร้างถนนคอนกรีตเสริมเหล็กขอยสุตสวาท หมู่ที่ ๗ เชื่อมต่อขอยบ้านหน้าเขา หมู่ที่ ๗	เพื่อให้ประชาชนตำบลบ้านยางได้รับความสะดวกในการคมนาคม	ก่อสร้างถนนคอนกรีตเสริมเหล็กขอยสุตสวาท หมู่ที่ ๗ เชื่อมต่อขอยบ้านหน้าเขา หมู่ที่ ๗ ระยะทางยาว ๗๕๐ เมตร กว้าง ๕ เมตร	๒,๐๒๕,๐๐๐	๒,๐๒๕,๐๐๐	๒,๐๒๕,๐๐๐	๒,๐๒๕,๐๐๐	๒,๐๒๕,๐๐๐	ประชาชน ร้อยละ ๗๐ ได้รับความสะดวกในการคมนาคม	ประชาชน ได้รับความสะดวกในการคมนาคม	กองช่าง

แผนพัฒนาท้องถิ่น (พ.ศ.๒๕๖๖-๒๕๗๐) (เพิ่มเติม/เปลี่ยนแปลง ครั้งที่ ๑)

ที่	โครงการ	วัตถุประสงค์	เป้าหมาย (ผลผลิตของโครงการ)	งบประมาณ					ตัวชี้วัด (KPI)	ผลที่คาดว่าจะได้รับ	หน่วยงาน รับผิดชอบหลัก
				๒๕๖๖ (บาท)	๒๕๖๗ (บาท)	๒๕๖๘ (บาท)	๒๕๖๙ (บาท)	๒๕๗๐ (บาท)			
๒๖	โครงการบุกเบิกถนนลูกรังเส้นหน้าเขา-ท่ากระดาน หมู่ที่ ๗ เชื่อมต่อหมู่ที่ ๑๐	เพื่อให้ประชาชนตำบลบ้านยางได้รับความสะดวกในการคมนาคม	บุกเบิกถนนลูกรังเส้นหน้าเขา-ท่ากระดาน หมู่ที่ ๗ เชื่อมต่อหมู่ที่ ๑๐ ระยะทางยาว ๑,๓๐๐ เมตร กว้าง ๕ เมตร	๑,๒๐๐,๐๐๐	๑,๒๐๐,๐๐๐	๑,๒๐๐,๐๐๐	๑,๒๐๐,๐๐๐	๑,๒๐๐,๐๐๐	ประชาชน ร้อยละ ๗๐ ได้รับความสะดวกในการคมนาคม	ประชาชน ได้รับความสะดวกในการคมนาคม	กองช่าง
๒๗	โครงการปรับปรุงระบบประปาหมู่บ้าน หมู่ที่ ๗	เพื่อให้ประชาชนตำบลบ้านยางมีน้ำใช้อุปโภค บริโภค	ปรับปรุงระบบประปาหมู่บ้าน หมู่ที่ ๗	๕๐๐,๐๐๐	๕๐๐,๐๐๐	๕๐๐,๐๐๐	๕๐๐,๐๐๐	๕๐๐,๐๐๐	ร้อยละ ๘๐ ของครัวเรือน มีน้ำใช้อุปโภค บริโภคอย่างพอเพียง	ประชาชนมีน้ำใช้อุปโภค บริโภคอย่างพอเพียง	กองช่าง
	หมู่ ๗ ๒๗ โครงการ										

แผนพัฒนาท้องถิ่น (พ.ศ.๒๕๖๖-๒๕๗๐) (เพิ่มเติม/เปลี่ยนแปลง ครั้งที่ ๑)

ที่	โครงการ	วัตถุประสงค์	เป้าหมาย (ผลผลิตของโครงการ)	งบประมาณ					ตัวชี้วัด (KPI)	ผลที่คาดว่าจะได้รับ	หน่วยงาน รับผิดชอบหลัก
				๒๕๖๖ (บาท)	๒๕๖๗ (บาท)	๒๕๖๘ (บาท)	๒๕๖๙ (บาท)	๒๕๗๐ (บาท)			
๑	โครงการก่อสร้างถนนคอนกรีตสายบางกาบ หมู่ที่ ๘ N ๙.๐๙๘๖๙๐ E ๙๘.๙๗๔๐๙๘	เพื่อให้ประชาชนตำบลบ้านยางได้รับความสะดวกในการคมนาคม	ก่อสร้างถนนคอนกรีตสายบางกาบ หมู่ที่ ๘ ระยะทางยาว ๓๐๐ เมตร กว้าง ๔ เมตร หน้า ๐.๑๕ เมตร	๔๘๐,๐๐๐	๔๘๐,๐๐๐	๔๘๐,๐๐๐	๔๘๐,๐๐๐	๔๘๐,๐๐๐	ประชาชน ร้อยละ ๗๐ ได้รับความสะดวกในการคมนาคม	ประชาชน ได้รับความสะดวกในการคมนาคม	กองช่าง
๒	โครงการก่อสร้างถนนคอนกรีตสายร่วมใจ หมู่ที่ ๘ N ๙.๐๙๘๖๙๙๐ E ๙๘.๙๗๔๐๙๘	เพื่อให้ประชาชนตำบลบ้านยางได้รับความสะดวกในการคมนาคม	ก่อสร้างถนนคอนกรีตสายร่วมใจ หมู่ที่ ๘ ระยะทางยาว ๒๐๐ เมตร กว้าง ๔ เมตร	๕๔๐,๐๐๐	๕๔๐,๐๐๐	๕๔๐,๐๐๐	๕๔๐,๐๐๐	๕๔๐,๐๐๐	ประชาชน ร้อยละ ๗๐ ได้รับความสะดวกในการคมนาคม	ประชาชน ได้รับความสะดวกในการคมนาคม	กองช่าง
๓	โครงการซ่อมสร้างถนนลาดยางแบบแอสฟัลติกสายเขี้ยวหมวง-มาดปึก หมู่ที่ ๘ N ๙.๑๐๘๑๖๘ E ๙๘.๙๘๕๐๗๖	เพื่อให้ประชาชนตำบลบ้านยางได้รับความสะดวกในการคมนาคม	ซ่อมสร้างถนนลาดยางแบบแอสฟัลติกสายเขี้ยวหมวง-มาดปึก หมู่ที่ ๘ ระยะทางยาว ๒,๙๐๐ เมตร กว้าง ๖ เมตร	๘,๒๐๐,๐๐๐	๘,๒๐๐,๐๐๐	๘,๒๐๐,๐๐๐	๘,๒๐๐,๐๐๐	๘,๒๐๐,๐๐๐	ประชาชน ร้อยละ ๗๐ ได้รับความสะดวกในการคมนาคม	ประชาชน ได้รับความสะดวกในการคมนาคม	กองช่าง
๔	โครงการซ่อมแซมถนนลาดยางผิวจราจรแบบแอสฟัลติกคอนกรีตสายเขี้ยวหมวง-ป้อหลา หมู่ที่ ๘,๑๑	เพื่อให้ประชาชนตำบลบ้านยางได้รับความสะดวกในการคมนาคม	ซ่อมแซมถนนลาดยางผิวจราจรแบบแอสฟัลติกคอนกรีตสายเขี้ยวหมวง-ป้อหลา ระยะทางยาว ๔,๐๐๐ เมตร กว้าง ๖ เมตร หน้า ๐.๐๕	๑๖,๘๐๐,๐๐๐	๑๖,๘๐๐,๐๐๐	๑๖,๘๐๐,๐๐๐	๑๖,๘๐๐,๐๐๐	๑๖,๘๐๐,๐๐๐	ประชาชน ร้อยละ ๗๐ ได้รับความสะดวกในการคมนาคม	ประชาชน ได้รับความสะดวกในการคมนาคม	กองช่าง
๕	โครงการปรับปรุงระบบประปาหมู่บ้านแบบผิวดินขนาดใหญ่ หมู่ที่ ๘	เพื่อใช้ในการผลิตน้ำประปา	ปรับปรุงระบบประปาหมู่บ้านแบบผิวดินขนาดใหญ่ หมู่ที่ ๘	๙,๙๖๕,๐๐๐	๙,๙๖๕,๐๐๐	๙,๙๖๕,๐๐๐	๙,๙๖๕,๐๐๐	๙,๙๖๕,๐๐๐	ประชาชน ร้อยละ ๘๐ ของครัวเรือน มีน้ำใช้อุปโภค บริโภค	ประชาชน มีน้ำใช้อุปโภค บริโภค	กองช่าง

แผนพัฒนาท้องถิ่น (พ.ศ.๒๕๖๖-๒๕๗๐) (เพิ่มเติม/เปลี่ยนแปลง ครั้งที่ ๑)

ที่	โครงการ	วัตถุประสงค์	เป้าหมาย (ผลผลิตของโครงการ)	งบประมาณ					ตัวชี้วัด (KPI)	ผลที่คาดว่าจะได้รับ	หน่วยงาน รับผิดชอบหลัก
				๒๕๖๖ (บาท)	๒๕๖๗ (บาท)	๒๕๖๘ (บาท)	๒๕๖๙ (บาท)	๒๕๗๐ (บาท)			
๖	โครงการติดตั้งไฟฟ้าส่องสว่าง หมู่ที่ ๘	เพื่อความปลอดภัยในการใช้เส้นทางคมนาคม	ไฟฟ้าส่องสว่าง หมู่ที่ ๘	๕๐๐,๐๐๐	๕๐๐,๐๐๐	๕๐๐,๐๐๐	๕๐๐,๐๐๐	๕๐๐,๐๐๐	ประชาชนร้อยละ ๖๐ ของไฟฟ้าที่มีการติดตั้ง	ทุกครัวเรือนมีไฟฟ้าใช้	กองช่าง
๗	โครงการปรับปรุงถนนลาดยางผิวจราจรแอสฟัลติกคอนกรีตสายมาดปึก หมู่ที่ ๘	เพื่อให้ประชาชนตำบลบ้านยางได้รับความสะดวกในการคมนาคม	ปรับปรุงถนนลาดยางผิวจราจรแอสฟัลติกคอนกรีตสายมาดปึก หมู่ที่ ๘ ระยะทางยาว ๒,๓๓๘ เมตร กว้าง ๖ เมตร หนา ๐.๐๕ เมตร	๑๑,๐๐๐,๐๐๐	๑๑,๐๐๐,๐๐๐	๑๑,๐๐๐,๐๐๐	๑๑,๐๐๐,๐๐๐	๑๑,๐๐๐,๐๐๐	ประชาชน ร้อยละ ๗๐ ได้รับความสะดวกในการคมนาคม	ประชาชน ได้รับความสะดวกในการคมนาคม	กองช่าง
๘	โครงการปรับปรุงถนนลาดยางผิวจราจรแอสฟัลติกคอนกรีตสายบ้านเขี้ยวหมวง หมู่ที่ ๘	เพื่อให้ประชาชนตำบลบ้านยางได้รับความสะดวกในการคมนาคม	ปรับปรุงถนนลาดยางผิวจราจรแอสฟัลติกคอนกรีตสายบ้านเขี้ยวหมวง หมู่ที่ ๘ ระยะทางยาว ๒๐๐ เมตร กว้าง ๕ เมตร หนา ๐.๐๕ เมตร	๔๘๐,๐๐๐	๔๘๐,๐๐๐	๔๘๐,๐๐๐	๔๘๐,๐๐๐	๔๘๐,๐๐๐	ประชาชน ร้อยละ ๗๐ ได้รับความสะดวกในการคมนาคม	ประชาชน ได้รับความสะดวกในการคมนาคม	กองช่าง
๙	โครงการก่อสร้างถนนคอนกรีตเสริมเหล็กสายบ้านนายสถิต หมู่ที่ ๘	เพื่อให้ประชาชนตำบลบ้านยางได้รับความสะดวกในการคมนาคม	ก่อสร้างถนนคอนกรีตเสริมเหล็กสายบ้านนายสถิต หมู่ที่ ๘ ระยะทางยาว ๒๐๐ เมตร กว้าง ๕ เมตร หนา ๐.๑๕ เมตร	๕๐๐,๐๐๐	๕๐๐,๐๐๐	๕๐๐,๐๐๐	๕๐๐,๐๐๐	๕๐๐,๐๐๐	ประชาชน ร้อยละ ๗๐ ได้รับความสะดวกในการคมนาคม	ประชาชน ได้รับความสะดวกในการคมนาคม	กองช่าง

แผนพัฒนาท้องถิ่น (พ.ศ.๒๕๖๖-๒๕๗๐) (เพิ่มเติม/เปลี่ยนแปลง ครั้งที่ ๑)

ที่	โครงการ	วัตถุประสงค์	เป้าหมาย (ผลผลิตของโครงการ)	งบประมาณ					ตัวชี้วัด (KPI)	ผลที่คาดว่าจะได้รับ	หน่วยงาน รับผิดชอบหลัก
				๒๕๖๖ (บาท)	๒๕๖๗ (บาท)	๒๕๖๘ (บาท)	๒๕๖๙ (บาท)	๒๕๗๐ (บาท)			
๑๐	โครงการต่อเติมอาคาร โดมอเนกประสงค์ข้าง ศาลา หมู่ที่ ๘	เพื่อให้ประชาชน ตำบลบ้านยางได้รับความ สะดวกในการ จัดกิจกรรมต่างๆ	ต่อเติมอาคารโดมอเนก ประสงค์ข้างศาลา หมู่ที่ ๘ (รายละเอียดตาม โครงการที่อบต. กำหนด)	๑,๐๐๐,๐๐๐	๑,๐๐๐,๐๐๐	๑,๐๐๐,๐๐๐	๑,๐๐๐,๐๐๐	๑,๐๐๐,๐๐๐	ประชาชนร้อยละ ๗๐ ได้รับความ สะดวกในการ บริการมากขึ้น	ประชาชนได้รับ ความสะดวกใน การบริการมาก ขึ้น	กองช่าง
๑๑	โครงการก่อสร้างถนน คอนกรีตเสริมเหล็ก สายบางกาบ หมู่ที่ ๘	เพื่อให้ประชาชน ตำบลบ้านยางได้รับ ความสะดวกในการ คมนาคม	ก่อสร้างถนนคอนกรีต เสริมเหล็ก สายบาง กาบ หมู่ที่ ๘ ระยะทาง ยาว ๒๐๐ เมตร กว้าง ๔ เมตร หนา ๐.๑๕ เมตร	๕๕๐,๐๐๐	๕๕๐,๐๐๐	๕๕๐,๐๐๐	๕๕๐,๐๐๐	๕๕๐,๐๐๐	ประชาชน ร้อยละ ๗๐ ได้รับความ สะดวกในการ คมนาคม	ประชาชน ได้รับความ สะดวกในการ คมนาคม	กองช่าง
๑๒	โครงการวางท่อเหลี่ยม หมู่ที่ ๘	เพื่อให้ประชาชน ตำบลบ้านยางมีน้ำใช้ อุปโภคบริโภค	วางท่อเหลี่ยม หมู่ที่ ๘	๕๕๐,๐๐๐	๕๕๐,๐๐๐	๕๕๐,๐๐๐	๕๕๐,๐๐๐	๕๕๐,๐๐๐	ร้อยละ ๘๐ ของ ครัวเรือนมีน้ำใช้ อุปโภค บริโภค อย่างเพียงพอ	ประชาชน มีน้ำ ใช้อุปโภค บริโภคอย่าง เพียงพอ	กองช่าง
๑๓	โครงการขยายเขต ประปา หมู่ที่ ๘	เพื่อให้ประชาชน ตำบลบ้านยางมีน้ำใช้ อุปโภคบริโภค	ขยายเขตประปา หมู่ที่ ๘	๕๐๐,๐๐๐	๕๐๐,๐๐๐	๕๐๐,๐๐๐	๕๐๐,๐๐๐	๕๐๐,๐๐๐	ร้อยละ ๘๐ ของ ครัวเรือนมีน้ำใช้ อุปโภค บริโภค อย่างเพียงพอ	ประชาชน มีน้ำ ใช้อุปโภค บริโภคอย่าง เพียงพอ	กองช่าง
๑๔	โครงการขยายเขต ประปา หมู่ที่ ๘	เพื่อให้ประชาชน ตำบลบ้านยางมีน้ำใช้ อุปโภคบริโภค	ขยายเขตประปา หมู่ที่ ๘	๕๐๐,๐๐๐	๕๐๐,๐๐๐	๕๐๐,๐๐๐	๕๐๐,๐๐๐	๕๐๐,๐๐๐	ร้อยละ ๘๐ ของ ครัวเรือนมีน้ำใช้ อุปโภค บริโภค อย่างเพียงพอ	ประชาชน มีน้ำ ใช้อุปโภค บริโภคอย่าง เพียงพอ	กองช่าง
๑๕	โครงการขุดลอก คลองมังคร หมู่ที่ ๘	เพื่อกักเก็บน้ำให้มี ปริมาณเพียงพอต่อ การใช้น้ำของ ประชาชน	ขุดลอกคลองมังคร หมู่ ที่ ๘ ระยะทาง ๑,๕๐๐ เมตร	๕,๐๐๐,๐๐๐	๕,๐๐๐,๐๐๐	๕,๐๐๐,๐๐๐	๕,๐๐๐,๐๐๐	๕,๐๐๐,๐๐๐	ประชาชนมีน้ำใช้ ในการเกษตร เพียงพอ	ประชาชนมีน้ำ ใช้ในการเกษตร เพียงพอ	กองช่าง

แผนพัฒนาท้องถิ่น (พ.ศ.๒๕๖๖-๒๕๗๐) (เพิ่มเติม/เปลี่ยนแปลง ครั้งที่ ๑)

ที่	โครงการ	วัตถุประสงค์	เป้าหมาย (ผลผลิตของโครงการ)	งบประมาณ					ตัวชี้วัด (KPI)	ผลที่คาดว่าจะได้รับ	หน่วยงาน รับผิดชอบหลัก
				๒๕๖๖ (บาท)	๒๕๖๗ (บาท)	๒๕๖๘ (บาท)	๒๕๖๙ (บาท)	๒๕๗๐ (บาท)			
๑๖	โครงการขุดลอกคลองมั่งคร หมู่ที่ ๘	เพื่อกักเก็บน้ำให้มีปริมาณเพียงพอต่อการใช้น้ำของประชาชน	ขุดลอกคลองมั่งคร หมู่ที่ ๘ ระยะทาง ๑,๕๐๐ เมตร	๕,๐๐๐,๐๐๐	๕,๐๐๐,๐๐๐	๕,๐๐๐,๐๐๐	๕,๐๐๐,๐๐๐	๕,๐๐๐,๐๐๐	ประชาชนมีน้ำใช้ในการเกษตรเพียงพอ	ประชาชนมีน้ำใช้ในการเกษตรเพียงพอ	กองช่าง
๑๗	โครงการขุดลอกคลองในหมู่ที่ ๘	เพื่อกักเก็บน้ำให้มีปริมาณเพียงพอต่อการใช้น้ำของประชาชน	ขุดลอกคลองในหมู่ที่ ๘ ระยะทาง ๕,๐๐๐ เมตร	๑๐,๐๐๐,๐๐๐	๑๐,๐๐๐,๐๐๐	๑๐,๐๐๐,๐๐๐	๑๐,๐๐๐,๐๐๐	๑๐,๐๐๐,๐๐๐	ประชาชนมีน้ำใช้ในการเกษตรเพียงพอ	ประชาชนมีน้ำใช้ในการเกษตรเพียงพอ	กองช่าง
๑๘	โครงการปรับปรุงเครื่องผลิตน้ำประปาขนาดใหญ่ กำลังผลิต ๑๐ ลูกบาศก์เมตรต่อชั่วโมง บ้านเขี้ยวหมวง หมู่ที่ ๘	เพื่อใช้ในการผลิตน้ำประปา	ปรับปรุงระบบประปาหมู่บ้านแบบผิวดินขนาดใหญ่ บ้านเขี้ยวหมวง หมู่ที่ ๘	๔,๙๖๕,๐๐๐	๔,๙๖๕,๐๐๐	๔,๙๖๕,๐๐๐	๔,๙๖๕,๐๐๐	๔,๙๖๕,๐๐๐	ร้อยละ ๘๐ ของครัวเรือนมีน้ำใช้ อุปโภค บริโภค อย่างเพียงพอ	ประชาชน มีน้ำใช้อุปโภค บริโภคอย่างเพียงพอ	กองช่าง
๑๙	โครงการบดอัดถนนลูกรังสายบ้านป่าแก้ว หมู่ที่ ๘	เพื่อให้ประชาชนตำบลบ้านยางได้รับความสะดวกในการคมนาคม	บดอัดถนนลูกรังสายบ้านป่าแก้ว หมู่ที่ ๘ ระยะทางยาว ๗๐๐ เมตร กว้าง ๔ เมตร	๕๐๐,๐๐๐	๕๐๐,๐๐๐	๕๐๐,๐๐๐	๕๐๐,๐๐๐	๕๐๐,๐๐๐	ประชาชน ร้อยละ ๗๐ ได้รับความสะดวกในการคมนาคม	ประชาชน ได้รับความสะดวกในการคมนาคม	กองช่าง
๒๐	โครงการขยายเขตประปาสายในบ้าน หมู่ที่ ๘	เพื่อใช้ในการผลิตน้ำประปา	ขยายเขตประปาสายในบ้าน หมู่ที่ ๘ ยาว ๑,๑๕๐ เมตร	๕๐๐,๐๐๐	๕๐๐,๐๐๐	๕๐๐,๐๐๐	๕๐๐,๐๐๐	๕๐๐,๐๐๐	ร้อยละ ๘๐ ของครัวเรือนมีน้ำใช้ อุปโภค บริโภค อย่างเพียงพอ	ประชาชน มีน้ำใช้อุปโภค บริโภคอย่างเพียงพอ	กองช่าง
๒๑	โครงการบุกเบิกถนนลูกรังสายบางกาบท่อนที่ ๒ หมู่ที่ ๘	เพื่อให้ประชาชนตำบลบ้านยางได้รับความสะดวกในการคมนาคม	บุกเบิกถนนลูกรังสายบางกาบ ท่อนที่ ๒ หมู่ที่ ๘ ระยะทางยาว ๘๕๐ เมตร กว้าง ๕ เมตร หนา ๐.๐๕	๕๐๐,๐๐๐	๕๐๐,๐๐๐	๕๐๐,๐๐๐	๕๐๐,๐๐๐	๕๐๐,๐๐๐	ประชาชน ร้อยละ ๗๐ ได้รับความสะดวกในการคมนาคม	ประชาชน ได้รับความสะดวกในการคมนาคม	กองช่าง

แผนพัฒนาท้องถิ่น (พ.ศ.๒๕๖๖-๒๕๗๐) (เพิ่มเติม/เปลี่ยนแปลง ครั้งที่ ๑)

ที่	โครงการ	วัตถุประสงค์	เป้าหมาย (ผลผลิตของโครงการ)	งบประมาณ					ตัวชี้วัด (KPI)	ผลที่คาดว่าจะได้รับ	หน่วยงาน รับผิดชอบหลัก
				๒๕๖๖ (บาท)	๒๕๖๗ (บาท)	๒๕๖๘ (บาท)	๒๕๖๙ (บาท)	๒๕๗๐ (บาท)			
๒๒	โครงการติดตั้งไฟฟ้าแสงสว่าง ภายในหมู่บ้าน หมู่ที่ ๘	เพื่อให้ประชาชนมีความปลอดภัยในการใช้เส้นทางคมนาคมมากขึ้น	ติดตั้งไฟฟ้าแสงสว่างภายในหมู่บ้าน หมู่ที่ ๘	๕๐๐,๐๐๐	๕๐๐,๐๐๐	๕๐๐,๐๐๐	๕๐๐,๐๐๐	๕๐๐,๐๐๐	ร้อยละ ๖๐ ของไฟฟ้าที่มีการติดตั้ง	ประชาชนมีความปลอดภัยในการใช้เส้นทางคมนาคมมากขึ้น	กองช่าง
๒๓	โครงการก่อสร้างถนนคอนกรีตเสริมเหล็กสายบ้านนายโมรา มีเพ็งจันทร์ หมู่ที่ ๘	เพื่อให้ประชาชนตำบลบ้านยางได้รับความสะดวกในการคมนาคม	ก่อสร้างถนนคอนกรีตเสริมเหล็กสายบ้านนายโมรา มีเพ็งจันทร์ หมู่ที่ ๘ ระยะทางยาว ๓๐๐ เมตร กว้าง ๔ เมตร	๘๐๐,๐๐๐	๘๐๐,๐๐๐	๘๐๐,๐๐๐	๘๐๐,๐๐๐	๘๐๐,๐๐๐	ประชาชน ร้อยละ ๗๐ ได้รับความสะดวกในการคมนาคม	ประชาชน ได้รับความสะดวกในการคมนาคม	กองช่าง
๒๔	โครงการปรับปรุงระบบประปาหมู่บ้าน หมู่ที่ ๘	เพื่อให้ประชาชนตำบลบ้านยางมีน้ำใช้อุปโภค บริโภค	ปรับปรุงระบบประปาหมู่บ้าน หมู่ที่ ๘	๕๐๐,๐๐๐	๕๐๐,๐๐๐	๕๐๐,๐๐๐	๕๐๐,๐๐๐	๕๐๐,๐๐๐	ร้อยละ ๘๐ ของครัวเรือน มีน้ำใช้อุปโภค บริโภค อย่างพอเพียง	ประชาชนมีน้ำใช้อุปโภค บริโภค อย่างพอเพียง	กองช่าง
	หมู่ ๘ ๒๔ โครงการ										

แผนพัฒนาท้องถิ่น (พ.ศ.๒๕๖๖-๒๕๗๐) (เพิ่มเติม/เปลี่ยนแปลง ครั้งที่ ๑)

ที่	โครงการ	วัตถุประสงค์	เป้าหมาย (ผลผลิตของโครงการ)	งบประมาณ					ตัวชี้วัด (KPI)	ผลที่คาดว่าจะได้รับ	หน่วยงาน รับผิดชอบหลัก
				๒๕๖๖ (บาท)	๒๕๖๗ (บาท)	๒๕๖๘ (บาท)	๒๕๖๙ (บาท)	๒๕๗๐ (บาท)			
๑	โครงการปรับปรุงถนนลาดยางผิวจราจรแอสฟัลติกคอนกรีตสายเขาวง-ย่านยาว (๙-๕-๓)	เพื่อให้ประชาชนตำบลบ้านยางได้รับความสะดวกในการคมนาคม	ปรับปรุงถนนลาดยางผิวจราจรแอสฟัลติกคอนกรีตสายเขาวง-ย่านยาว (๙-๕-๓) หมู่ที่ ๙,๕,๓ ระยะทางยาว ๓๕๐ เมตร กว้าง ๖ เมตร หนา ๐.๐๕ เมตร	๕,๖๐๐,๐๐๐	๕,๖๐๐,๐๐๐	๕,๖๐๐,๐๐๐	๕,๖๐๐,๐๐๐	๕,๖๐๐,๐๐๐	ประชาชน ร้อยละ ๗๐ ได้รับความสะดวกในการคมนาคม	ประชาชน ได้รับความสะดวกในการคมนาคม	กองช่าง
๒	โครงการก่อสร้างถนนคอนกรีตเสริมเหล็กสายบนนา หมู่ที่ ๙	เพื่อให้ประชาชนตำบลบ้านยางได้รับความสะดวกในการคมนาคม	ก่อสร้างถนนคอนกรีตเสริมเหล็กสายบนนา หมู่ที่ ๙ ระยะทางยาว ๑,๕๐๐ เมตร กว้าง ๖ เมตร หนา ๐.๑๕ เมตร	๓,๘๐๐,๐๐๐	๓,๘๐๐,๐๐๐	๓,๘๐๐,๐๐๐	๓,๘๐๐,๐๐๐	๓,๘๐๐,๐๐๐	ประชาชน ร้อยละ ๗๐ ได้รับความสะดวกในการคมนาคม	ประชาชน ได้รับความสะดวกในการคมนาคม	กองช่าง
๓	โครงการปรับปรุงถนนคอนกรีตเสริมเหล็กสายขอยวาสนา หมู่ที่ ๙	เพื่อให้ประชาชนตำบลบ้านยางได้รับความสะดวกในการคมนาคม	ปรับปรุงถนนคอนกรีตเสริมเหล็กสายขอยวาสนา หมู่ที่ ๙ ระยะทางยาว ๑๐๐ เมตร กว้าง ๓ เมตร หนา ๐.๑๕ เมตร	๒๕๐,๐๐๐	๒๕๐,๐๐๐	๒๕๐,๐๐๐	๒๕๐,๐๐๐	๒๕๐,๐๐๐	ประชาชน ร้อยละ ๗๐ ได้รับความสะดวกในการคมนาคม	ประชาชน ได้รับความสะดวกในการคมนาคม	กองช่าง
๔	โครงการปรับปรุงถนนลาดยางผิวจราจรแอสฟัลติกคอนกรีตสาย ๙,๕,๓ หมู่ที่ ๙,๕,๓	เพื่อให้ประชาชนตำบลบ้านยางได้รับความสะดวกในการคมนาคม	ปรับปรุงถนนลาดยางผิวจราจรแอสฟัลติกคอนกรีตสาย ๙,๕,๓ หมู่ที่ ๙,๕,๓ ระยะทางยาว ๑,๕๐๐ เมตร กว้าง ๖ เมตร หนา ๐.๐๕ เมตร	๑๑,๓๖๘,๕๐๐	๑๑,๓๖๘,๕๐๐	๑๑,๓๖๘,๕๐๐	๑๑,๓๖๘,๕๐๐	๑๑,๓๖๘,๕๐๐	ประชาชน ร้อยละ ๗๐ ได้รับความสะดวกในการคมนาคม	ประชาชน ได้รับความสะดวกในการคมนาคม	กองช่าง
๕	โครงการปรับปรุงถนนคอนกรีตเสริมเหล็กสายในเขา หมู่ที่ ๙	เพื่อให้ประชาชนตำบลบ้านยางได้รับความสะดวกในการคมนาคม	ปรับปรุงถนนคอนกรีตเสริมเหล็กสายในเขา หมู่ที่ ๙ หมู่ที่ ๙ ระยะทางยาว ๓,๐๐๐ เมตร กว้าง ๔ เมตร หนา ๐.๑๕ เมตร	๕๐๐,๐๐๐	๕๐๐,๐๐๐	๕๐๐,๐๐๐	๕๐๐,๐๐๐	๕๐๐,๐๐๐	ประชาชน ร้อยละ ๗๐ ได้รับความสะดวกในการคมนาคม	ประชาชน ได้รับความสะดวกในการคมนาคม	กองช่าง

แผนพัฒนาท้องถิ่น (พ.ศ.๒๕๖๖-๒๕๗๐) (เพิ่มเติม/เปลี่ยนแปลง ครั้งที่ ๑)

ที่	โครงการ	วัตถุประสงค์	เป้าหมาย (ผลผลิตของโครงการ)	งบประมาณ					ตัวชี้วัด (KPI)	ผลที่คาดว่าจะได้รับ	หน่วยงาน รับผิดชอบหลัก
				๒๕๖๖ (บาท)	๒๕๖๗ (บาท)	๒๕๖๘ (บาท)	๒๕๖๙ (บาท)	๒๕๗๐ (บาท)			
๖	โครงการถนอมยกระดับถนน สายในทอน หมู่ที่ ๙	เพื่อให้ประชาชนตำบลบ้านยางได้รับความสะดวกในการคมนาคม	ถนอมยกระดับถนนสายในทอน หมู่ที่ ๙ ระยะทางยาว ๔๕๐ เมตร กว้าง ๔ เมตร	๑,๓๐๐,๐๐๐	๑,๓๐๐,๐๐๐	๑,๓๐๐,๐๐๐	๑,๓๐๐,๐๐๐	๑,๓๐๐,๐๐๐	ประชาชน ร้อยละ ๗๐ ได้รับความสะดวกในการคมนาคม	ประชาชน ได้รับความสะดวกในการคมนาคม	กองช่าง
๗	โครงการวางท่อระบายน้ำข้างบ้านนายทักษิณลงคลอง หมู่ที่ ๙	เพื่อแก้ไขปัญหาน้ำท่วมในพื้นที่	วางท่อระบายน้ำข้างบ้านนายทักษิณลงคลอง หมู่ที่ ๙	๕๐๐,๐๐๐	๕๐๐,๐๐๐	๕๐๐,๐๐๐	๕๐๐,๐๐๐	๕๐๐,๐๐๐	ประชาชนร้อยละ ๘๐ ของครัวเรือนลดปัญหาน้ำท่วมซึ่งได้มากขึ้น	ประชาชนได้รับความสะดวกด้านน้ำท่วมซึ่งได้มากขึ้น	กองช่าง
๘	โครงการปรับปรุงภูมิทัศน์แหล่งท่องเที่ยวถ้ำกาชี หมู่ที่ ๙	เพื่อส่งเสริมการท่องเที่ยวตำบลบ้านยาง	ปรับปรุงภูมิทัศน์แหล่งท่องเที่ยวถ้ำกาชี หมู่ที่ ๙ (รายละเอียดตามโครงการที่อบต.กำหนด)	๕๐๐,๐๐๐	๕๐๐,๐๐๐	๕๐๐,๐๐๐	๕๐๐,๐๐๐	๕๐๐,๐๐๐	จำนวนนักท่องเที่ยวเพิ่มมากขึ้น	ประชาชนมีสถานที่พักผ่อนและมีรายได้เพิ่มมากขึ้น	กองช่าง
๙	โครงการก่อสร้างถนนคอนกรีตเสริมเหล็กสายบ้านนายสัญญา หมู่ที่ ๙	เพื่อให้ประชาชนตำบลบ้านยางได้รับความสะดวกในการคมนาคม	ก่อสร้างถนนคอนกรีตเสริมเหล็กสายบ้านนายสัญญา ระยะทางยาว ๔๕๐ เมตร กว้าง ๔ เมตร หนา ๐.๑๕ เมตร	๑,๒๐๐,๐๐๐	๑,๒๐๐,๐๐๐	๑,๒๐๐,๐๐๐	๑,๒๐๐,๐๐๐	๑,๒๐๐,๐๐๐	ประชาชน ร้อยละ ๗๐ ได้รับความสะดวกในการคมนาคม	ประชาชน ได้รับความสะดวกในการคมนาคม	กองช่าง
๑๐	โครงการก่อสร้างถนนคอนกรีตเสริมเหล็กสายถ้ำกาชี หมู่ที่ ๙	เพื่อให้ประชาชนตำบลบ้านยางได้รับความสะดวกในการคมนาคม	ก่อสร้างถนนคอนกรีตเสริมเหล็กสายถ้ำกาชี ระยะทางยาว ๒๐๐ เมตร กว้าง ๔ เมตร หนา ๐.๑๕ เมตร	๕๐๐,๐๐๐	๕๐๐,๐๐๐	๕๐๐,๐๐๐	๕๐๐,๐๐๐	๕๐๐,๐๐๐	ประชาชน ร้อยละ ๗๐ ได้รับความสะดวกในการคมนาคม	ประชาชน ได้รับความสะดวกในการคมนาคม	กองช่าง
๑๑	โครงการติดตั้งไฟฟ้าแสงสว่างสายบนนา หมู่ที่ ๙	เพื่อให้ประชาชนมีความปลอดภัยในการใช้เส้นทางคมนาคมมากขึ้น	ติดตั้งไฟฟ้าแสงสว่างสายบนนาหมู่ที่ ๙	๕๐๐,๐๐๐	๕๐๐,๐๐๐	๕๐๐,๐๐๐	๕๐๐,๐๐๐	๕๐๐,๐๐๐	ร้อยละ ๖๐ ของไฟฟ้าที่มีการติดตั้ง	ประชาชนมีความปลอดภัยในการใช้เส้นทางคมนาคมมากขึ้น	กองช่าง

แผนพัฒนาท้องถิ่น (พ.ศ.๒๕๖๖-๒๕๗๐) (เพิ่มเติม/เปลี่ยนแปลง ครั้งที่ ๑)

ที่	โครงการ	วัตถุประสงค์	เป้าหมาย (ผลผลิตของโครงการ)	งบประมาณ					ตัวชี้วัด (KPI)	ผลที่คาดว่าจะได้รับ	หน่วยงาน รับผิดชอบหลัก
				๒๕๖๖ (บาท)	๒๕๖๗ (บาท)	๒๕๖๘ (บาท)	๒๕๖๙ (บาท)	๒๕๗๐ (บาท)			
๑๒	โครงการก่อสร้างฝายชะลอน้ำ หมู่ที่ ๙	เพื่อกักเก็บน้ำให้มีปริมาณเพียงพอต่อการใช้น้ำของประชาชน	ก่อสร้างฝายชะลอน้ำ หมู่ที่ ๙	๕๐๐,๐๐๐	๕๐๐,๐๐๐	๕๐๐,๐๐๐	๕๐๐,๐๐๐	๕๐๐,๐๐๐	ประชาชนมีน้ำใช้ในการเกษตรเพียงพอ	ประชาชนมีน้ำใช้ในการเกษตรเพียงพอ	กองช่าง
๑๓	โครงการขุดลอกคลองภาษี หมู่ที่ ๙	เพื่อกักเก็บน้ำให้มีปริมาณเพียงพอต่อการใช้น้ำของประชาชน	ขุดลอกคลองภาษี หมู่ที่ ๙ ระยะทาง ๕,๐๐๐ เมตร	๕,๐๐๐,๐๐๐	๕,๐๐๐,๐๐๐	๕,๐๐๐,๐๐๐	๕,๐๐๐,๐๐๐	๕,๐๐๐,๐๐๐	ประชาชนมีน้ำใช้ในการเกษตรเพียงพอ	ประชาชนมีน้ำใช้ในการเกษตรเพียงพอ	กองช่าง
๑๔	โครงการติดตั้งไฟฟ้าส่องสว่าง หมู่ที่ ๙	เพื่อความปลอดภัยในการใช้เส้นทางคมนาคม	ไฟฟ้าส่องสว่าง หมู่ที่ ๙	๕๐๐,๐๐๐	๕๐๐,๐๐๐	๕๐๐,๐๐๐	๕๐๐,๐๐๐	๕๐๐,๐๐๐	ประชาชนร้อยละ ๖๐ ของไฟฟ้าที่มีการติดตั้ง	ทุกครัวเรือนมีไฟฟ้าใช้	กองช่าง
๑๕	โครงการปรับปรุงระบบประปาหมู่บ้าน หมู่ที่ ๙	เพื่อให้ประชาชนตำบลบ้านยางมีน้ำใช้อุปโภค บริโภค	ปรับปรุงระบบประปาหมู่บ้าน หมู่ที่ ๙	๕๐๐,๐๐๐	๕๐๐,๐๐๐	๕๐๐,๐๐๐	๕๐๐,๐๐๐	๕๐๐,๐๐๐	ร้อยละ ๘๐ ของครัวเรือน มีน้ำใช้อุปโภค บริโภคอย่างพอเพียง	ประชาชนมีน้ำใช้อุปโภค บริโภคอย่างพอเพียง	กองช่าง
	หมู่ ๙ ๑๕ โครงการ										

แผนพัฒนาท้องถิ่น (พ.ศ.๒๕๖๖-๒๕๗๐) (เพิ่มเติม/เปลี่ยนแปลง ครั้งที่ ๑)

ที่	โครงการ	วัตถุประสงค์	เป้าหมาย (ผลผลิตของโครงการ)	งบประมาณ					ตัวชี้วัด (KPI)	ผลที่คาดว่าจะได้รับ	หน่วยงาน รับผิดชอบหลัก
				๒๕๖๖ (บาท)	๒๕๖๗ (บาท)	๒๕๖๘ (บาท)	๒๕๖๙ (บาท)	๒๕๗๐ (บาท)			
๑๐	โครงการก่อสร้างถนนคอนกรีตเสริมเหล็กสายบ้านหน้าเขา หมู่ที่ ๑๐	เพื่อให้ประชาชนตำบลบ้านยางได้รับความสะดวกในการคมนาคม	ก่อสร้างถนนคอนกรีตเสริมเหล็กสายบ้านหน้าเขา หมู่ที่ ๑๐ ระยะทางยาว ๑,๘๐๐ เมตร กว้าง ๔ เมตร หนา ๐.๑๕ เมตร	๕,๐๐๐,๐๐๐	๕,๐๐๐,๐๐๐	๕,๐๐๐,๐๐๐	๕,๐๐๐,๐๐๐	๕,๐๐๐,๐๐๐	ประชาชน ร้อยละ ๗๐ ได้รับความสะดวกในการคมนาคม	ประชาชน ได้รับความสะดวกในการคมนาคม	กองช่าง
๑๑	โครงการก่อสร้างฝายน้ำล้นคลองยัน หมู่ที่ ๑๐	เพื่อป้องกันภัยแล้ง	ก่อสร้างฝายน้ำล้นคลองยัน หมู่ที่ ๑๐ กว้าง ๑๐ เมตร ยาว ๒๔ เมตร	๓,๐๐๐,๐๐๐	๓,๐๐๐,๐๐๐	๓,๐๐๐,๐๐๐	๓,๐๐๐,๐๐๐	๓,๐๐๐,๐๐๐	ประชาชนร้อยละ ๕๐ มีน้ำใช้เพียงพอ	ประชาชนมีน้ำใช้เพียงพอ	กองช่าง
๑๒	โครงการปรับปรุงถังประปา หมู่ที่ ๑๐	เพื่อให้ประชาชนตำบลบ้านยางมีน้ำใช้อุปโภค บริโภค	ปรับปรุงถังประปา หมู่ที่ ๑๐	๑๐๐,๐๐๐	๑๐๐,๐๐๐	๑๐๐,๐๐๐	๑๐๐,๐๐๐	๑๐๐,๐๐๐	ร้อยละ ๘๐ ของครัวเรือนมีน้ำใช้อุปโภค บริโภค	ประชาชนมีน้ำใช้อุปโภค บริโภค	กองช่าง
๑๓	โครงการก่อสร้างถนนคอนกรีตเสริมเหล็กซอยประปา หมู่ที่ ๑๐	เพื่อให้ประชาชนตำบลบ้านยางได้รับความสะดวกในการคมนาคม	ก่อสร้างถนนคอนกรีตเสริมเหล็กซอยประปา หมู่ที่ ๑๐ ระยะทางยาว ๑๐๐ เมตร กว้าง ๔ เมตร หนา ๐.๑๕ เมตร	๓๐๐,๐๐๐	๓๐๐,๐๐๐	๓๐๐,๐๐๐	๓๐๐,๐๐๐	๓๐๐,๐๐๐	ประชาชน ร้อยละ ๗๐ ได้รับความสะดวกในการคมนาคม	ประชาชน ได้รับความสะดวกในการคมนาคม	กองช่าง
๑๔	โครงการก่อสร้างถนนคอนกรีตเสริมเหล็กสายสามัคคีพัฒนา หมู่ที่ ๑๐ - หมู่ที่ ๗	เพื่อให้ประชาชนตำบลบ้านยางได้รับความสะดวกในการคมนาคม	ก่อสร้างถนนคอนกรีตเสริมเหล็กสายสามัคคีพัฒนา หมู่ที่ ๑๐ - หมู่ที่ ๗ ระยะทางยาว ๑๒๒ เมตร กว้าง ๔ เมตร หนา ๐.๑๕ เมตร	๓๐๐,๐๐๐	๓๐๐,๐๐๐	๓๐๐,๐๐๐	๓๐๐,๐๐๐	๓๐๐,๐๐๐	ประชาชน ร้อยละ ๗๐ ได้รับความสะดวกในการคมนาคม	ประชาชน ได้รับความสะดวกในการคมนาคม	กองช่าง
๑๕	โครงการก่อสร้างถนนลูกรังซอยหน้าเขา หมู่ที่ ๑๐ - หมู่ที่ ๗	เพื่อให้ประชาชนตำบลบ้านยางได้รับความสะดวกในการคมนาคม	ก่อสร้างถนนลูกรังซอยหน้าเขา หมู่ที่ ๑๐ - หมู่ที่ ๗ ระยะทางยาว ๑,๒๐๐ เมตร กว้าง ๕ เมตร หนา ๐.๑๕ เมตร	๙๒๐,๐๐๐	๙๒๐,๐๐๐	๙๒๐,๐๐๐	๙๒๐,๐๐๐	๙๒๐,๐๐๐	ประชาชน ร้อยละ ๗๐ ได้รับความสะดวกในการคมนาคม	ประชาชน ได้รับความสะดวกในการคมนาคม	กองช่าง

แผนพัฒนาท้องถิ่น (พ.ศ.๒๕๖๖-๒๕๗๐) (เพิ่มเติม/เปลี่ยนแปลง ครั้งที่ ๑)

ที่	โครงการ	วัตถุประสงค์	เป้าหมาย (ผลผลิตของโครงการ)	งบประมาณ					ตัวชี้วัด (KPI)	ผลที่คาดว่าจะได้รับ	หน่วยงาน รับผิดชอบหลัก
				๒๕๖๖ (บาท)	๒๕๖๗ (บาท)	๒๕๖๘ (บาท)	๒๕๖๙ (บาท)	๒๕๗๐ (บาท)			
๑๖	โครงการก่อสร้างถนน ลูกรังสายสามัคคีอุทิศ หมู่ที่ ๑๐	เพื่อให้ประชาชน ตำบลบ้านยางได้รับความ สะดวกในการ คมนาคม	ก่อสร้างถนนลูกรังสาย สามัคคีอุทิศ หมู่ที่ ๑๐ ระยะทางยาว ๗๐๐ เมตร กว้าง ๕ เมตร	๕๐๐,๐๐๐	๕๐๐,๐๐๐	๕๐๐,๐๐๐	๕๐๐,๐๐๐	๕๐๐,๐๐๐	ประชาชน ร้อยละ ๗๐ ได้รับความ สะดวกในการ คมนาคม	ประชาชน ได้รับความ สะดวกในการ คมนาคม	กองช่าง
๑๗	โครงการปรับปรุงถนน คอนกรีตเสริมเหล็ก สายหน้าศาลาหมู่บ้าน หมู่ที่ ๑๐	เพื่อให้ประชาชน ตำบลบ้านยางได้รับความ สะดวกในการ คมนาคม	ปรับปรุงถนนคอนกรีต เสริมเหล็กสายหน้าศาลา หมู่บ้าน หมู่ที่ ๑๐ ระยะทางยาว ๑,๑๑๐ เมตร กว้าง ๔ เมตร หนา ๐.๑๕ เมตร	๓,๘๕๐,๐๐๐	๓,๘๕๐,๐๐๐	๓,๘๕๐,๐๐๐	๓,๘๕๐,๐๐๐	๓,๘๕๐,๐๐๐	ประชาชน ร้อยละ ๗๐ ได้รับความ สะดวกในการ คมนาคม	ประชาชน ได้รับความ สะดวกในการ คมนาคม	กองช่าง
๑๘	โครงการปรับปรุงถนน คอนกรีตเสริมเหล็กสาย ข้างบ้านลุงเอี่ยม หมู่ที่ ๑๐	เพื่อให้ประชาชนตำบล บ้านยางได้รับความ สะดวกในการคมนาคม	ปรับปรุงถนนคอนกรีต เสริมเหล็กสายข้างบ้านลุง เอี่ยม หมู่ที่ ๑๐ ระยะทางยาว ๑,๘๐๐ เมตร กว้าง ๔ เมตร หนา ๐.๑๕ เมตร	๑,๒๕๐,๐๐๐	๑,๒๕๐,๐๐๐	๑,๒๕๐,๐๐๐	๑,๒๕๐,๐๐๐	๑,๒๕๐,๐๐๐	ประชาชน ร้อยละ ๗๐ ได้รับความ สะดวกในการ คมนาคม	ประชาชน ได้รับความ สะดวกในการ คมนาคม	กองช่าง
๑๙	โครงการก่อสร้างถนน คอนกรีตเสริมเหล็กสาย บ้านหน้าเขา หมู่ที่ ๑๐	เพื่อให้ประชาชนตำบล บ้านยางได้รับความ สะดวกในการคมนาคม	ก่อสร้างถนนคอนกรีต เสริมเหล็กสายบ้านหน้า เขา หมู่ที่ ๑๐ ระยะทางยาว ๑,๖๔๐ เมตร กว้าง ๔ เมตร หนา ๐.๑๕ เมตร	๔,๖๗๐,๐๐๐	๔,๖๗๐,๐๐๐	๔,๖๗๐,๐๐๐	๔,๖๗๐,๐๐๐	๔,๖๗๐,๐๐๐	ประชาชน ร้อยละ ๗๐ ได้รับความ สะดวกในการ คมนาคม	ประชาชน ได้รับความ สะดวกในการ คมนาคม	กองช่าง
๒๐	โครงการติดตั้งไฟฟ้า ส่องสว่าง หมู่ที่ ๑๐	เพื่อความปลอดภัยใน การใช้เส้นทางคมนาคม	ไฟฟ้าส่องสว่าง หมู่ที่ ๑๐	๕๐๐,๐๐๐	๕๐๐,๐๐๐	๕๐๐,๐๐๐	๕๐๐,๐๐๐	๕๐๐,๐๐๐	ประชาชนร้อยละ ๖๐ ของไฟฟ้าที่มี การติดตั้ง	ทุกครัวเรือนมี ไฟฟ้าใช้	กองช่าง
๒๑	โครงการปรับปรุง ถนนลาดยางผิวจราจร แอสฟัลติกคอนกรีต สาย ปากคู-เขี้ยวหมวง หมู่ที่ ๑๐-๗-๑๑	เพื่อให้ประชาชนตำบล บ้านยางได้รับความ สะดวกในการคมนาคม	ปรับปรุงถนนลาดยางผิว จราจรแอสฟัลติกคอนกรีต สายปากคู-เขี้ยวหมวง หมู่ที่ ๑๐ระยะทางยาว ๔,๔๕๐ เมตร กว้าง ๔ เมตร	๑๖,๙๐๐,๐๐๐	๑๖,๙๐๐,๐๐๐	๑๖,๙๐๐,๐๐๐	๑๖,๙๐๐,๐๐๐	๑๖,๙๐๐,๐๐๐	ประชาชน ร้อยละ ๗๐ ได้รับความ สะดวกในการ คมนาคม	ประชาชน ได้รับความ สะดวกในการ คมนาคม	กองช่าง

แผนพัฒนาท้องถิ่น (พ.ศ.๒๕๖๖-๒๕๗๐) (เพิ่มเติม/เปลี่ยนแปลง ครั้งที่ ๑)

ที่	โครงการ	วัตถุประสงค์	เป้าหมาย (ผลผลิตของโครงการ)	งบประมาณ					ตัวชี้วัด (KPI)	ผลที่คาดว่าจะได้รับ	หน่วยงาน รับผิดชอบหลัก
				๒๕๖๖ (บาท)	๒๕๖๗ (บาท)	๒๕๖๘ (บาท)	๒๕๖๙ (บาท)	๒๕๗๐ (บาท)			
๒๒	โครงการก่อสร้างท่อ เหล็ก หมู่ที่ ๑๐	เพื่อให้ประชาชน ตำบลบ้านยางมีน้ำ ใช้อุปโภค บริโภค	ก่อสร้างท่อเหล็ก หมู่ ที่ ๑๐ ๓ จุด	๖๕๐,๐๐๐	๖๕๐,๐๐๐	๖๕๐,๐๐๐	๖๕๐,๐๐๐	๖๕๐,๐๐๐	ประชาชน ร้อยละ ๗๐ ได้รับความ สะดวกในการ คมนาคม	ประชาชน ได้รับความ สะดวกในการ คมนาคม	กองช่าง
๒๓	โครงการก่อสร้างหอ กระจายข่าว หมู่ที่ ๑๐	เพื่อให้ประชาชนได้รับ ข่าวสารที่รวดเร็วและ ทันต่อเหตุการณ์	ก่อสร้างหอกระจายข่าว หมู่ที่ ๑๐	๕๐๐,๐๐๐	๕๐๐,๐๐๐	๕๐๐,๐๐๐	๕๐๐,๐๐๐	๕๐๐,๐๐๐	ประชาชนร้อยละ ๘๐ ได้รับข้อมูล ข่าวสารจากอบต.ที่ รวดเร็วและทันต่อ เหตุการณ์	ประชาชนได้รับ ข้อมูลข่าวสาร จากอบต.ที่ รวดเร็วและทัน ต่อเหตุการณ์	กองช่าง
๒๔	โครงการก่อสร้างถนน คอนกรีตเสริมเหล็ก สายขอยบำรุงอุทิศ หมู่ ที่ ๑๐	เพื่อให้ประชาชน ตำบลบ้านยางได้รับ ความสะดวกในการ คมนาคม	ก่อสร้างถนนคอนกรีต เสริมเหล็กสายขอย บำรุงอุทิศ หมู่ที่ ๑๐ ระยะทางยาว ๑,๖๐๐ เมตร กว้าง ๔ เมตร หนา ๐.๑๕ เมตร	๗,๒๐๐,๐๐๐	๗,๒๐๐,๐๐๐	๗,๒๐๐,๐๐๐	๗,๒๐๐,๐๐๐	๗,๒๐๐,๐๐๐	ประชาชน ร้อยละ ๗๐ ได้รับความ สะดวกในการ คมนาคม	ประชาชน ได้รับความ สะดวกในการ คมนาคม	กองช่าง
๒๕	โครงการก่อสร้าง ถนนลาดยางแอสฟัล ติก หมู่ที่ ๑๐	เพื่อให้ประชาชน ตำบลบ้านยางได้รับ ความสะดวกในการ คมนาคม	ก่อสร้างถนนลาดยาง แอสฟัลติก หมู่ที่ ๑๐ ระยะทางยาว ๑,๖๐๐ เมตร กว้าง ๔ เมตร หนา ๐.๑๕ เมตร	๗,๒๐๐,๐๐๐	๗,๒๐๐,๐๐๐	๗,๒๐๐,๐๐๐	๗,๒๐๐,๐๐๐	๗,๒๐๐,๐๐๐	ประชาชน ร้อยละ ๗๐ ได้รับความ สะดวกในการ คมนาคม	ประชาชน ได้รับความ สะดวกในการ คมนาคม	กองช่าง
๒๖	โครงการก่อสร้างท่อส่ง น้ำ หมู่ที่ ๑๐	เพื่อให้ประชาชน ตำบลบ้านยางมีน้ำ ใช้อุปโภค บริโภค	ก่อสร้างท่อส่งน้ำ หมู่ที่ ๑๐ ระยะทางยาว ๕,๐๐๐ เมตร	๕๐๐,๐๐๐	๕๐๐,๐๐๐	๕๐๐,๐๐๐	๕๐๐,๐๐๐	๕๐๐,๐๐๐	ประชาชน ร้อยละ ๗๐ ได้รับความ สะดวกในการ คมนาคม	ประชาชน ได้รับความ สะดวกในการ คมนาคม	กองช่าง
๒๗	โครงการก่อสร้างถนน คอนกรีตเสริมเหล็ก ขอยประปา หมู่ที่ ๑๐	เพื่อให้ประชาชน ตำบลบ้านยางได้รับ ความสะดวกในการ คมนาคม	ก่อสร้างถนนคอนกรีต เสริมเหล็กขอยประปา หมู่ที่ ๑๐ ระยะทางยาว ๒๐๐เมตร กว้าง ๔ เมตร หนา ๐.๑๕ เมตร	๕๐๐,๐๐๐	๕๐๐,๐๐๐	๕๐๐,๐๐๐	๕๐๐,๐๐๐	๕๐๐,๐๐๐	ประชาชน ร้อยละ ๗๐ ได้รับความ สะดวกในการ คมนาคม	ประชาชน ได้รับความ สะดวกในการ คมนาคม	กองช่าง

แผนพัฒนาท้องถิ่น (พ.ศ.๒๕๖๖-๒๕๗๐) (เพิ่มเติม/เปลี่ยนแปลง ครั้งที่ ๑)

ที่	โครงการ	วัตถุประสงค์	เป้าหมาย (ผลผลิตของโครงการ)	งบประมาณ					ตัวชี้วัด (KPI)	ผลที่คาดว่าจะได้รับ	หน่วยงาน รับผิดชอบหลัก
				๒๕๖๖ (บาท)	๒๕๖๗ (บาท)	๒๕๖๘ (บาท)	๒๕๖๙ (บาท)	๒๕๗๐ (บาท)			
๒๘	โครงการก่อสร้างถนนคอนกรีตเสริมเหล็กขอยนถุมล หมู่ที่ ๑๐	เพื่อให้ประชาชนตำบลบ้านยางได้รับความสะดวกในการคมนาคม	ก่อสร้างถนนคอนกรีตเสริมเหล็กขอยนถุมล หมู่ที่ ๑๐ ระยะทางยาว ๓๐๐ เมตร กว้าง ๔ เมตร หนา ๐.๑๕ เมตร	๘๐๐,๐๐๐	๘๐๐,๐๐๐	๘๐๐,๐๐๐	๘๐๐,๐๐๐	๘๐๐,๐๐๐	ประชาชน ร้อยละ ๗๐ ได้รับความสะดวกในการคมนาคม	ประชาชน ได้รับความสะดวกในการคมนาคม	กองช่าง
๒๙	โครงการก่อสร้างถนนลูกรังสายในทอน หมู่ที่ ๑๐	เพื่อให้ประชาชนตำบลบ้านยางได้รับความสะดวกในการคมนาคม	ก่อสร้างถนนลูกรังสายในทอน หมู่ที่ ๑๐ ระยะทางยาว ๓๐๐ เมตร กว้าง ๔ เมตร	๗๘๐,๐๐๐	๗๘๐,๐๐๐	๗๘๐,๐๐๐	๗๘๐,๐๐๐	๗๘๐,๐๐๐	ประชาชน ร้อยละ ๗๐ ได้รับความสะดวกในการคมนาคม	ประชาชน ได้รับความสะดวกในการคมนาคม	กองช่าง
๓๐	โครงการก่อสร้างฝายชะลอน้ำหมู่ที่ ๑๐	เพื่อกักเก็บน้ำให้มีปริมาณเพียงพอต่อการใช้น้ำของประชาชน	ก่อสร้างฝายชะลอน้ำหมู่ที่ ๑๐ ขนาดกว้าง ๘ เมตร ยาว ๖๐๐ เมตร	๕๐๐,๐๐๐	๕๐๐,๐๐๐	๕๐๐,๐๐๐	๕๐๐,๐๐๐	๕๐๐,๐๐๐	ประชาชนมีน้ำใช้ในการเกษตรเพียงพอ	ประชาชนมีน้ำใช้ในการเกษตรเพียงพอ	กองช่าง
๓๑	โครงการขุดลอกคลองชะอม หมู่ที่ ๑๐	เพื่อกักเก็บน้ำให้มีปริมาณเพียงพอต่อการใช้น้ำของประชาชน	ขุดลอกคลองชะอม หมู่ที่ ๑๐ ขนาดกว้าง ๘ เมตร ยาว ๖๐๐ เมตร	๑,๐๐๐,๐๐๐	๑,๐๐๐,๐๐๐	๑,๐๐๐,๐๐๐	๑,๐๐๐,๐๐๐	๑,๐๐๐,๐๐๐	ประชาชนมีน้ำใช้ในการเกษตรเพียงพอ	ประชาชนมีน้ำใช้ในการเกษตรเพียงพอ	กองช่าง
๓๒	โครงการก่อสร้างทำนบน้ำหมู่ที่ ๑๐	เพื่อกักเก็บน้ำให้มีปริมาณเพียงพอต่อการใช้น้ำของประชาชน	ก่อสร้างทำนบน้ำหมู่ที่ ๑๐ (รายละเอียดตามโครงการที่อบต.กำหนด)	๕๐๐,๐๐๐	๕๐๐,๐๐๐	๕๐๐,๐๐๐	๕๐๐,๐๐๐	๕๐๐,๐๐๐	ประชาชนมีน้ำใช้ในการเกษตรเพียงพอ	ประชาชนมีน้ำใช้ในการเกษตรเพียงพอ	กองช่าง
๓๓	โครงการก่อสร้างถนนคอนกรีตเสริมเหล็กขอยตันเหรียญ หมู่ที่ ๑๐	เพื่อให้ประชาชนตำบลบ้านยางได้รับความสะดวกในการคมนาคม	ก่อสร้างถนนคอนกรีตเสริมเหล็กขอยตันเหรียญ หมู่ที่ ๑๐ ระยะทางยาว ๒๐๐ เมตร กว้าง ๔ เมตร	๕๐๐,๐๐๐	๕๐๐,๐๐๐	๕๐๐,๐๐๐	๕๐๐,๐๐๐	๕๐๐,๐๐๐	ประชาชน ร้อยละ ๗๐ ได้รับความสะดวกในการคมนาคม	ประชาชน ได้รับความสะดวกในการคมนาคม	กองช่าง

แผนพัฒนาท้องถิ่น (พ.ศ.๒๕๖๖-๒๕๗๐) (เพิ่มเติม/เปลี่ยนแปลง ครั้งที่ ๑)

ที่	โครงการ	วัตถุประสงค์	เป้าหมาย (ผลผลิตของโครงการ)	งบประมาณ					ตัวชี้วัด (KPI)	ผลที่คาดว่าจะได้รับ	หน่วยงาน รับผิดชอบหลัก
				๒๕๖๖ (บาท)	๒๕๖๗ (บาท)	๒๕๖๘ (บาท)	๒๕๖๙ (บาท)	๒๕๗๐ (บาท)			
๓๔	โครงการซ่อมแซมถนนลูกรัง ซอยในทอน หมู่ที่ ๑๐	เพื่อให้ประชาชนตำบลบ้านยางได้รับความสะดวกในการคมนาคม	ซ่อมแซมถนนลูกรัง ซอยในทอน หมู่ที่ ๑๐ ระยะทางยาว ๘๐๐ เมตร กว้าง ๖ เมตร	๕๐๐,๐๐๐	๕๐๐,๐๐๐	๕๐๐,๐๐๐	๕๐๐,๐๐๐	๕๐๐,๐๐๐	ประชาชน ร้อยละ ๗๐ ได้รับความสะดวกในการคมนาคม	ประชาชน ได้รับความสะดวกในการคมนาคม	กองช่าง
๓๕	โครงการติดตั้งไฟฟ้าส่องสว่างซอยบ้านลุงเยี่ยม หมู่ที่ ๑๐	เพื่อความปลอดภัยในการใช้เส้นทางคมนาคม	ไฟฟ้าส่องสว่าง ซอยบ้านลุงเยี่ยม หมู่ที่ ๘ ยาว ๑,๒๐๐ เมตร	๕๐๐,๐๐๐	๕๐๐,๐๐๐	๕๐๐,๐๐๐	๕๐๐,๐๐๐	๕๐๐,๐๐๐	ประชาชนร้อยละ ๖๐ ของไฟฟ้าที่มีการติดตั้ง	ทุกครัวเรือนมีไฟฟ้าใช้	กองช่าง
๓๖	โครงการขยายท่อประปา ซอยบำรุงอุทิศ หมู่ที่ ๑๐	เพื่อให้ประชาชนตำบลบ้านยางมีน้ำใช้อุปโภค บริโภค	ขยายท่อประปา ซอยบำรุงอุทิศ ยาว ๕๐๐ เมตร	๓๐๐,๐๐๐	๓๐๐,๐๐๐	๓๐๐,๐๐๐	๓๐๐,๐๐๐	๓๐๐,๐๐๐	ร้อยละ ๘๐ ของครัวเรือนมีน้ำใช้อุปโภค บริโภคอย่างเพียงพอ	ประชาชน มีน้ำใช้อุปโภค บริโภคอย่างเพียงพอ	กองช่าง
๓๖	โครงการระบบส่งน้ำเพื่อการเกษตรจากแม่น้ำคลองยัน หมู่ที่ ๘,๑๑,๗,๑๐	เพื่อกักเก็บน้ำไว้ใช้อุปโภค บริโภค และทำการเกษตรในช่วงฤดูแล้งหรือฤดูฝนทิ้งช่วง	ระบบส่งน้ำเพื่อการเกษตรจากแม่น้ำคลองยัน หมู่ที่ ๘,๑๑,๗,๑๐	๕๐๐,๐๐๐	๕๐๐,๐๐๐	๕๐๐,๐๐๐	๕๐๐,๐๐๐	๕๐๐,๐๐๐	ประชาชนมีน้ำใช้ในการเกษตรเพียงพอ	ประชาชนมีน้ำใช้ในการเกษตรเพียงพอ	กองช่าง
๓๗	โครงการก่อสร้างถนนลาดยางผิวจราจรแอสฟัลติกคอนกรีตสายซอยบำรุงอุทิศ หมู่ที่ ๑๐	เพื่อให้ประชาชนตำบลบ้านยางได้รับความสะดวกในการคมนาคม	ก่อสร้างถนนลาดยางผิวจราจรแอสฟัลติกคอนกรีตสายซอยบำรุงอุทิศ หมู่ที่ ๑๐ ระยะทาง ๑,๖๐๐ เมตร ยาว ๔ เมตร หนา ๐.๐๕ เมตร	๔,๐๐๐,๐๐๐	๔,๐๐๐,๐๐๐	๔,๐๐๐,๐๐๐	๔,๐๐๐,๐๐๐	๔,๐๐๐,๐๐๐	ประชาชน ร้อยละ ๗๐ ได้รับความสะดวกในการคมนาคม	ประชาชน ได้รับความสะดวกในการคมนาคม	กองช่าง
๓๘	โครงการปรับปรุงระบบประปาหมู่บ้าน หมู่ที่ ๑๐	เพื่อให้ประชาชนตำบลบ้านยางมีน้ำใช้อุปโภค บริโภค	ปรับปรุงระบบประปาหมู่บ้าน หมู่ที่ ๑๐	๕๐๐,๐๐๐	๕๐๐,๐๐๐	๕๐๐,๐๐๐	๕๐๐,๐๐๐	๕๐๐,๐๐๐	ร้อยละ ๘๐ ของครัวเรือน มีน้ำใช้อุปโภค บริโภคอย่างพอเพียง	ประชาชนมีน้ำใช้อุปโภค บริโภคอย่างพอเพียง	กองช่าง
	หมู่ ๑๐ ๓๘ โครงการ										

แผนพัฒนาท้องถิ่น (พ.ศ.๒๕๖๖-๒๕๗๐) (เพิ่มเติม/เปลี่ยนแปลง ครั้งที่ ๑)

ที่	โครงการ	วัตถุประสงค์	เป้าหมาย (ผลผลิตของโครงการ)	งบประมาณ					ตัวชี้วัด (KPI)	ผลที่คาดว่าจะได้รับ	หน่วยงาน รับผิดชอบหลัก
				๒๕๖๖ (บาท)	๒๕๖๗ (บาท)	๒๕๖๘ (บาท)	๒๕๖๙ (บาท)	๒๕๗๐ (บาท)			
๑	โครงการก่อสร้างถนนคอนกรีตเสริมเหล็กสายถ้ำหนองไหล หมู่ที่ ๑๑	เพื่อให้ประชาชนตำบลบ้านยางได้รับความสะดวกในการคมนาคม	ก่อสร้างถนนคอนกรีตเสริมเหล็กสายถ้ำหนองไหล หมู่ที่ ๑๑ ระยะทาง ๓๑๐ เมตร กว้าง ๔ เมตร หนา ๐.๑๕ เมตร	๖๙๖,๐๐๐	๖๙๖,๐๐๐	๖๙๖,๐๐๐	๖๙๖,๐๐๐	๖๙๖,๐๐๐	ประชาชน ร้อยละ ๗๐ ได้รับความสะดวกในการคมนาคม	ประชาชน ได้รับความสะดวกในการคมนาคม	กองช่าง
๒	โครงการก่อสร้างท่อเหลี่ยมบริเวณสายคลองปาตู หมู่ที่ ๑๑	เพื่อให้ประชาชนตำบลบ้านยางมีน้ำใช้อุปโภค บริโภค	ก่อสร้างท่อเหลี่ยมบริเวณสายคลองปาตู หมู่ที่ ๑๑	๖๙๖,๐๐๐	๖๙๖,๐๐๐	๖๙๖,๐๐๐	๖๙๖,๐๐๐	๖๙๖,๐๐๐	ร้อยละ ๘๐ ของครัวเรือนมีน้ำใช้อุปโภค บริโภคอย่างเพียงพอ	ประชาชนมีน้ำใช้อุปโภค บริโภคอย่างเพียงพอ	กองช่าง
๓	โครงการขยายเขตไฟฟ้าบริเวณถ้ำหนองไหล หมู่ที่ ๑๑	เพื่อเป็นการปรับปรุงภูมิทัศน์สถานที่ท่องเที่ยวเพื่อสร้างความปลอดภัยให้นักท่องเที่ยว	ขยายเขตไฟฟ้าบริเวณถ้ำหนองไหล หมู่ที่ ๑๑	๓๐๐,๐๐๐	๓๐๐,๐๐๐	๓๐๐,๐๐๐	๓๐๐,๐๐๐	๓๐๐,๐๐๐	สถานที่ท่องเที่ยวมีภูมิทัศน์สวยงามและมีความปลอดภัยมากขึ้น	นักท่องเที่ยวมีจำนวนเพิ่มขึ้น	กองช่าง
๔	โครงการสร้างฝายชะลอน้ำขอยสินอนันต์ หมู่ที่ ๑๑	เพื่อชนผลผลิตทางการเกษตร	สร้างฝายชะลอน้ำขอยสินอนันต์ หมู่ที่ ๑๑	๕๐๐,๐๐๐	๕๐๐,๐๐๐	๕๐๐,๐๐๐	๕๐๐,๐๐๐	๕๐๐,๐๐๐	สร้างฝายน้ำล้นจำนวน ๑ แห่ง	ประชาชนได้ใช้น้ำในการเกษตรเพียงพอ	กองช่าง
๕	โครงการปรับปรุงถนนบดอัดขอยสินอนันต์ ตอนบน หมู่ที่ ๑๑	เพื่อให้ประชาชนตำบลบ้านยางได้รับความสะดวกในการคมนาคม	ปรับปรุงถนนบดอัดขอยสินอนันต์ ตอนบน หมู่ที่ ๑๑ ความยาว ๑,๑๗๙ กว้าง ๔ เมตร	๑,๕๐๐,๐๐๐	๑,๕๐๐,๐๐๐	๑,๕๐๐,๐๐๐	๑,๕๐๐,๐๐๐	๑,๕๐๐,๐๐๐	ประชาชน ร้อยละ ๗๐ ได้รับความสะดวกในการคมนาคม	ประชาชน ได้รับความสะดวกในการคมนาคม	กองช่าง
๖	โครงการขยายเขตระบบประปา หมู่ที่ ๑๑	เพื่อให้ทุกครัวเรือนมีน้ำประปาใช้	ขยายเขตระบบประปา หมู่ที่ ๑๑	๓๐๐,๐๐๐	๓๐๐,๐๐๐	๓๐๐,๐๐๐	๓๐๐,๐๐๐	๓๐๐,๐๐๐	ร้อยละ ๑๐๐ ของประชาชนมีน้ำใช้	ทุกครัวเรือนมีน้ำใช้	กองช่าง

แผนพัฒนาท้องถิ่น (พ.ศ.๒๕๖๖-๒๕๗๐) (เพิ่มเติม/เปลี่ยนแปลง ครั้งที่ ๑)

ที่	โครงการ	วัตถุประสงค์	เป้าหมาย (ผลผลิตของโครงการ)	งบประมาณ					ตัวชี้วัด (KPI)	ผลที่คาดว่าจะ ได้รับ	หน่วยงาน รับผิดชอบหลัก
				๒๕๖๖ (บาท)	๒๕๖๗ (บาท)	๒๕๖๘ (บาท)	๒๕๖๙ (บาท)	๒๕๗๐ (บาท)			
๗	โครงการติดตั้งกล้องโทรทัศน์วงจรปิด (CCTV) หมู่ที่ ๑๑	เพื่อความปลอดภัยในชีวิตและทรัพย์สิน	กล้องวงจรปิดจำนวน ๖ จุด ภายในหมู่ที่ ๑๑ ตำบลบ้านยาง	๕๐๐,๐๐๐	๕๐๐,๐๐๐	๕๐๐,๐๐๐	๕๐๐,๐๐๐	๕๐๐,๐๐๐	จำนวนกล้องวงจรปิดที่ปรับปรุง/ซ่อมแซม	กล้องวงจรปิดมีประสิทธิภาพพร้อมใช้งาน	อบต.
๘	โครงการซ่อมแซมถนนลาดยางผิวจราจรแอสฟัลติกคอนกรีตสายหมู่ที่ ๑๑	เพื่อให้ประชาชนตำบลบ้านยางได้รับความสะดวกในการคมนาคม	ซ่อมแซมถนนลาดยางผิวจราจรแอสฟัลติกคอนกรีตสายหมู่ที่ ๑๑ ระยะทางยาว ๒,๙๙๓ เมตร กว้าง ๖ เมตร หนา ๐.๐๕ เมตร	๒,๓๙๔,๐๐๐	๒,๓๙๔,๐๐๐	๒,๓๙๔,๐๐๐	๒,๓๙๔,๐๐๐	๒,๓๙๔,๐๐๐	ประชาชน ร้อยละ ๗๐ ได้รับความสะดวกในการคมนาคม	ประชาชน ได้รับความสะดวกในการคมนาคม	กองช่าง
๙	โครงการติดตั้งไฟฟ้าส่องสว่าง หมู่ที่ ๑๑	เพื่อความปลอดภัยในการใช้เส้นทางคมนาคม	ไฟฟ้าส่องสว่าง หมู่ที่ ๑๑	๕๐๐,๐๐๐	๕๐๐,๐๐๐	๕๐๐,๐๐๐	๕๐๐,๐๐๐	๕๐๐,๐๐๐	ประชาชนร้อยละ ๖๐ ของไฟฟ้าที่มีการติดตั้ง	ทุกครัวเรือนมีไฟฟ้าใช้	กองช่าง
๑๐	โครงการปรับปรุงถนนลาดยางผิวจราจรแอสฟัลติกคอนกรีตสายเขียวหมวง-บ่อหลา หมู่ที่ ๑๑	เพื่อให้ประชาชนตำบลบ้านยางได้รับความสะดวกในการคมนาคม	ปรับปรุงถนนลาดยางผิวจราจรแอสฟัลติกคอนกรีตสายเขียวหมวง-บ่อหลา หมู่ที่ ๑๑ ระยะทางยาว ๓,๔๐๐ เมตร กว้าง ๖ เมตร หนา ๐.๐๕ เมตร	๑๔,๐๐๐,๐๐๐	๑๔,๐๐๐,๐๐๐	๑๔,๐๐๐,๐๐๐	๑๔,๐๐๐,๐๐๐	๑๔,๐๐๐,๐๐๐	ประชาชน ร้อยละ ๗๐ ได้รับความสะดวกในการคมนาคม	ประชาชน ได้รับความสะดวกในการคมนาคม	กองช่าง
๑๑	โครงการปรับปรุงถนนลาดยางผิวจราจรแอสฟัลติกคอนกรีตสายบ้านเขียวไทร หมู่ที่ ๑๑	เพื่อให้ประชาชนตำบลบ้านยางได้รับความสะดวกในการคมนาคม	ปรับปรุงถนนลาดยางผิวจราจรแอสฟัลติกคอนกรีตสายบ้านเขียวไทร หมู่ที่ ๑๑ ระยะทางยาว ๑๖๐ เมตร กว้าง ๖ เมตร หนา ๐.๐๕ เมตร	๔๘๙,๐๐๐	๔๘๙,๐๐๐	๔๘๙,๐๐๐	๔๘๙,๐๐๐	๔๘๙,๐๐๐	ประชาชน ร้อยละ ๗๐ ได้รับความสะดวกในการคมนาคม	ประชาชน ได้รับความสะดวกในการคมนาคม	กองช่าง
๑๒	โครงการปรับปรุงถนนลูกรัง สายสินอนันต์หมู่ที่ ๑๑	เพื่อให้ประชาชนตำบลบ้านยางได้รับความสะดวกในการคมนาคม	ปรับปรุงถนนลูกรัง สายสินอนันต์หมู่ที่ ๑๑ ระยะทางยาว ๓,๐๐๐ เมตร กว้าง ๔ เมตร	๒,๐๐๐,๐๐๐	๒,๐๐๐,๐๐๐	๒,๐๐๐,๐๐๐	๒,๐๐๐,๐๐๐	๒,๐๐๐,๐๐๐	ประชาชน ร้อยละ ๗๐ ได้รับความสะดวกในการคมนาคม	ประชาชน ได้รับความสะดวกในการคมนาคม	กองช่าง

แผนพัฒนาท้องถิ่น (พ.ศ.๒๕๖๖-๒๕๗๐) (เพิ่มเติม/เปลี่ยนแปลง ครั้งที่ ๑)

ที่	โครงการ	วัตถุประสงค์	เป้าหมาย (ผลผลิตของโครงการ)	งบประมาณ					ตัวชี้วัด (KPI)	ผลที่คาดว่าจะได้รับ	หน่วยงาน รับผิดชอบหลัก
				๒๕๖๖ (บาท)	๒๕๖๗ (บาท)	๒๕๖๘ (บาท)	๒๕๖๙ (บาท)	๒๕๗๐ (บาท)			
๑๓	โครงการย้ายถังเก็บน้ำประปา หมู่ที่ ๑๑ ไปตั้ง หมู่ที่ ๘	เพื่อให้ประชาชนตำบลบ้านมีน้ำใช้อุปโภค บริโภค	ย้ายถังเก็บน้ำประปา หมู่ที่ ๑๑ ไปตั้ง หมู่ที่ ๘	๒๐๐,๐๐๐	๒๐๐,๐๐๐	๒๐๐,๐๐๐	๒๐๐,๐๐๐	๒๐๐,๐๐๐	ร้อยละ ๘๐ ของครัวเรือนมีน้ำใช้อุปโภค บริโภคอย่างเพียงพอ	ประชาชนน้ำใช้อุปโภค บริโภคอย่างเพียงพอ	กองช่าง
๑๔	โครงการก่อสร้างถนนคอนกรีตเสริมเหล็กสายบ้านพี่สาวน้อย หมู่ที่ ๑๑	เพื่อให้ประชาชนตำบลบ้านยางได้รับความสะดวกในการคมนาคม	ก่อสร้างถนนคอนกรีตเสริมเหล็กสายบ้านพี่สาวน้อย หมู่ที่ ๑๑ ระยะทางยาว ๔๐๐ เมตร กว้าง ๔ เมตร	๖๕๐,๐๐๐	๖๕๐,๐๐๐	๖๕๐,๐๐๐	๖๕๐,๐๐๐	๖๕๐,๐๐๐	ประชาชน ร้อยละ ๗๐ ได้รับความสะดวกในการคมนาคม	ประชาชน ได้รับความสะดวกในการคมนาคม	กองช่าง
๑๕	โครงการพัฒนาทำน้ำคลองยัน หมู่ที่ ๑๑	เพื่อส่งเสริมการท่องเที่ยวตำบลบ้านยาง	พัฒนาทำน้ำคลองยัน หมู่ที่ ๑๑ เป็นแหล่งท่องเที่ยว (รายละเอียดตามโครงการที่อบต. กำหนด)	๕๐๐,๐๐๐	๕๐๐,๐๐๐	๕๐๐,๐๐๐	๕๐๐,๐๐๐	๕๐๐,๐๐๐	จำนวนนักท่องเที่ยวเพิ่มขึ้น	ประชาชนมีสถานที่พักผ่อน และมีรายได้เพิ่มขึ้น	กองช่าง
๑๖	โครงการบุกเบิกถนนสายบ้านหลวงเม่น หมู่ที่ ๑๑	เพื่อให้ประชาชนตำบลบ้านยางได้รับความสะดวกในการคมนาคม	บุกเบิกถนนสายบ้านหลวงเม่น หมู่ที่ ๑๑ ระยะทางยาว ๓,๐๐๐ เมตร กว้าง ๔ เมตร	๕๐๐,๐๐๐	๕๐๐,๐๐๐	๕๐๐,๐๐๐	๕๐๐,๐๐๐	๕๐๐,๐๐๐	ประชาชน ร้อยละ ๗๐ ได้รับความสะดวกในการคมนาคม	ประชาชน ได้รับความสะดวกในการคมนาคม	กองช่าง
๑๗	โครงการก่อสร้างบ่อกักเก็บโคลนบางซังกะฮอยสินอนันต์ หมู่ที่ ๑๑	ก่อสร้างบ่อกักโคลนบางซังกะ หมู่ที่ ๗	ก่อสร้างบ่อกักโคลนบางซังกะ ฮอยสินอนันต์ หมู่ที่ ๑๑	๕๐๐,๐๐๐	๕๐๐,๐๐๐	๕๐๐,๐๐๐	๕๐๐,๐๐๐	๕๐๐,๐๐๐	ประชาชนมีน้ำใช้ในการเกษตรเพียงพอ	ประชาชนมีน้ำใช้ในการเกษตรเพียงพอ	กองช่าง
๑๘	โครงการบุกเบิกถนนลูกรังสายบนนาฮอยสินอนันต์ หมู่ที่ ๑๑	เพื่อให้ประชาชนตำบลบ้านยางได้รับความสะดวกในการคมนาคม	บุกเบิกถนนลูกรังสายบนนาฮอยสินอนันต์ หมู่ที่ ๑๑ ระยะทางยาว ๑,๕๐๐ เมตร กว้าง ๕ เมตร	๕๐๐,๐๐๐	๕๐๐,๐๐๐	๕๐๐,๐๐๐	๕๐๐,๐๐๐	๕๐๐,๐๐๐	ประชาชน ร้อยละ ๗๐ ได้รับความสะดวกในการคมนาคม	ประชาชน ได้รับความสะดวกในการคมนาคม	กองช่าง

แผนพัฒนาท้องถิ่น (พ.ศ.๒๕๖๖-๒๕๗๐) (เพิ่มเติม/เปลี่ยนแปลง ครั้งที่ ๑)

ที่	โครงการ	วัตถุประสงค์	เป้าหมาย (ผลผลิตของโครงการ)	งบประมาณ					ตัวชี้วัด (KPI)	ผลที่คาดว่าจะ ได้รับ	หน่วยงาน รับผิดชอบหลัก
				๒๕๖๖ (บาท)	๒๕๖๗ (บาท)	๒๕๖๘ (บาท)	๒๕๖๙ (บาท)	๒๕๗๐ (บาท)			
๑๘	โครงการขุดลอกสระ สาธารณประโยชน์ หมู่ ที่ ๑๑	เพื่อกักเก็บน้ำให้มี ปริมาณเพียงพอต่อ การใช้งานของ ประชาชน	ขุดลอกสระ สาธารณประโยชน์ หมู่ ที่ ๑๑ (รายละเอียด ตามโครงการที่อบต. กำหนด)	๕๐๐,๐๐๐	๕๐๐,๐๐๐	๕๐๐,๐๐๐	๕๐๐,๐๐๐	๕๐๐,๐๐๐	ประชาชนมีน้ำใช้ใ นการเกษตรเพียงพอ	ประชาชนมีน้ำใช้ ในการเกษตร เพียงพอ	กองช่าง
๑๙	โครงการก่อสร้างทำน้ำ ผู้ใหญ่น้อย หมู่ที่ ๑๑	เพื่อกักเก็บน้ำให้มี ปริมาณเพียงพอต่อ การใช้น้ำของ ประชาชน	ก่อสร้างทำน้ำผู้ใหญ ่น้อย หมู่ที่ ๑๑ (รายละเอียดตาม โครงการที่อบต. กำหนด)	๕๐๐,๐๐๐	๕๐๐,๐๐๐	๕๐๐,๐๐๐	๕๐๐,๐๐๐	๕๐๐,๐๐๐	ประชาชนมีน้ำใช้ใ นการเกษตรเพียงพอ	ประชาชนมีน้ำใช้ ในการเกษตร เพียงพอ	กองช่าง
๒๐	โครงการก่อสร้างถนน คอนกรีตเสริมเหล็ก สายบ้านพิสาวนุ้ย หมู่ ที่ ๑๑	เพื่อให้ประชาชน ตำบลบ้านยางได้รับ ความสะดวกในการ คมนาคม	ก่อสร้างถนนคอนกรีต เสริมเหล็กสายบ้าน พิสาวนุ้ย หมู่ที่ ๑๑ ระยะทางยาว ๑๕๐ เมตร กว้าง ๔ เมตร หนา ๐.๑๕ เมตร	๕๐๐,๐๐๐	๕๐๐,๐๐๐	๕๐๐,๐๐๐	๕๐๐,๐๐๐	๕๐๐,๐๐๐	ประชาชน ร้อยละ ๗๐ ได้รับความ สะดวกในการ คมนาคม	ประชาชน ได้รับความ สะดวกในการ คมนาคม	กองช่าง
๒๑	โครงการบุกเบิกถนน สายเลียกลองบางซ้ง กะเชื่อมต่อกองไฮล หมู่ที่ ๑๑	เพื่อให้ประชาชน ตำบลบ้านยางได้รับ ความสะดวกในการ คมนาคม	บุกเบิกถนนสายเลียล กลองบางซ้งกะเชื่อมต่อ สายถ้ำหนองไหล หมู่ที่ ๑๑ระยะทางยาว ๒,๕๐๐ เมตร กว้าง ๕ เมตร	๑,๕๐๐,๐๐๐	๑,๕๐๐,๐๐๐	๑,๕๐๐,๐๐๐	๑,๕๐๐,๐๐๐	๑,๕๐๐,๐๐๐	ประชาชน ร้อยละ ๗๐ ได้รับความ สะดวกในการ คมนาคม	ประชาชน ได้รับความ สะดวกในการ คมนาคม	กองช่าง
๒๒	โครงการปรับปรุง ระบบประปาหมู่บ้าน หมู่ที่ ๑๑	เพื่อให้ประชาชน ตำบลบ้านยางมีน้ำใช้ อุปโภค บริโภค	ปรับปรุงระบบประปา หมู่บ้าน หมู่ที่ ๑๑	๕๐๐,๐๐๐	๕๐๐,๐๐๐	๕๐๐,๐๐๐	๕๐๐,๐๐๐	๕๐๐,๐๐๐	ร้อยละ ๘๐ ของ ครัวเรือน มีน้ำใช้ อุปโภค บริโภค อย่างพอเพียง	ประชาชนมีน้ำใช้ อุปโภค บริโภค อย่างพอเพียง	กองช่าง
	หมู่ที่ ๑๑ รวม ๒๒ โครงการ										

แผนพัฒนาท้องถิ่น (พ.ศ.๒๕๖๖-๒๕๗๐) (เพิ่มเติม/เปลี่ยนแปลง ครั้งที่ ๑)

ที่	โครงการ	วัตถุประสงค์	เป้าหมาย (ผลผลิตของโครงการ)	งบประมาณ					ตัวชี้วัด (KPI)	ผลที่คาดว่าจะได้รับ	หน่วยงาน รับผิดชอบหลัก
				๒๕๖๖ (บาท)	๒๕๖๗ (บาท)	๒๕๖๘ (บาท)	๒๕๖๙ (บาท)	๒๕๗๐ (บาท)			
๑	โครงการปรับปรุงถนน/ซ่อมแซมภายในตำบลบ้านยาง หมู่ที่ ๑-๑๑	เพื่อให้ประชาชนตำบลบ้านยางได้รับความสะดวกในการคมนาคม	ปรับปรุงถนน/ซ่อมแซมภายในตำบลบ้านยาง หมู่ที่ ๑-๑๑	๒๐๐,๐๐๐	๒๐๐,๐๐๐	๒๐๐,๐๐๐	๒๐๐,๐๐๐	๒๐๐,๐๐๐	ประชาชน ร้อยละ ๗๐ ได้รับความสะดวกในการคมนาคม	ประชาชน ได้รับความสะดวกในการคมนาคม	กองช่าง
๒	โครงการปรับปรุงหอกระจายข่าวในพื้นที่ตำบลบ้านยาง	เพื่อให้ประชาชนตำบลบ้านยางได้รับข่าวสารที่รวดเร็วและทันต่อเหตุการณ์	ปรับปรุงหอกระจายข่าว หมู่ที่ ๑,๓,๕,๗,๙,๑๑	๒๕๐,๐๐๐	๒๕๐,๐๐๐	๒๕๐,๐๐๐	๒๕๐,๐๐๐	๒๕๐,๐๐๐	ประชาชนร้อยละ ๘๐ ได้รับข้อมูลข่าวสารจากอบ.ที่รวดเร็วและทันต่อเหตุการณ์	ประชาชนได้รับข้อมูลข่าวสารจากอบ.ที่รวดเร็วและทันต่อเหตุการณ์	กองช่าง
๓	โครงการก่อสร้างรั้วคอนกรีตรอบบริเวณอบต.บ้านยาง	เพื่อรักษาความปลอดภัยในชีวิตและทรัพย์สินของพนักงานส่วนตำบล	ก่อสร้างรั้วคอนกรีตรอบบริเวณอบต.บ้านยาง ระยะทางยาว ๑๖๒ เมตร	๑,๐๐๐,๐๐๐	๑,๐๐๐,๐๐๐	๑,๐๐๐,๐๐๐	๑,๐๐๐,๐๐๐	๑,๐๐๐,๐๐๐	ร้อยละ ๗๐ มีความปลอดภัยในสถานที่ราชการมากขึ้น	มีความปลอดภัยในทรัพย์สินและมีความปลอดภัยในสถานที่ราชการมากขึ้น	กองช่าง
๔	โครงการก่อสร้างระบบประปาหมู่บ้านภายในตำบลบ้านยาง	เพื่อให้ประชาชนตำบลบ้านยางมีน้ำใช้ อุปโภค บริโภค	ก่อสร้างระบบประปาแบบผิวดินขนาดกลาง	๓,๓๐๐,๐๐๐	๓,๓๐๐,๐๐๐	๓,๓๐๐,๐๐๐	๓,๓๐๐,๐๐๐	๓,๓๐๐,๐๐๐	ร้อยละ ๘๐ ของครัวเรือนมีน้ำใช้ อุปโภค บริโภค อย่างเพียงพอ	ประชาชนน้ำใช้ อุปโภค บริโภค อย่างเพียงพอ	กองช่าง
๕	โครงการปรับปรุงซ่อมแซมและขยายเขตท่อเมนประปาภายในตำบลบ้านยาง	เพื่อให้ประชาชนตำบลบ้านยางมีน้ำใช้ อุปโภค บริโภค	ปรับปรุงซ่อมแซมและขยายเขตท่อเมนประปาภายในตำบลบ้านยาง	๕,๐๐๐,๐๐๐	๕,๐๐๐,๐๐๐	๕,๐๐๐,๐๐๐	๕,๐๐๐,๐๐๐	๕,๐๐๐,๐๐๐	ร้อยละ ๘๐ ของครัวเรือนมีน้ำใช้ อุปโภค บริโภค อย่างเพียงพอ	ประชาชนน้ำใช้ อุปโภค บริโภค อย่างเพียงพอ	กองช่าง
๖	โครงการขุดบ่อน้ำดื่มเพื่อการเกษตรภายในตำบลบ้านยาง	ก่อสร้างบ่อน้ำดื่มเพื่อการเกษตรภายในตำบลบ้านยาง	ขุดบ่อน้ำดื่มเพื่อการเกษตรภายในตำบลบ้านยาง	๒๐๐,๐๐๐	๒๐๐,๐๐๐	๒๐๐,๐๐๐	๒๐๐,๐๐๐	๒๐๐,๐๐๐	ร้อยละ ๓๐ ของประชาชนได้ใช้น้ำในการเกษตร	ประชาชนได้ใช้น้ำในการเกษตร อย่างเพียงพอ	กองช่าง

แผนพัฒนาท้องถิ่น (พ.ศ.๒๕๖๖-๒๕๗๐) (เพิ่มเติม/เปลี่ยนแปลง ครั้งที่ ๑)

ที่	โครงการ	วัตถุประสงค์	เป้าหมาย (ผลผลิตของโครงการ)	งบประมาณ					ตัวชี้วัด (KPI)	ผลที่คาดว่าจะได้รับ	หน่วยงาน รับผิดชอบหลัก
				๒๕๖๖ (บาท)	๒๕๖๗ (บาท)	๒๕๖๘ (บาท)	๒๕๖๙ (บาท)	๒๕๗๐ (บาท)			
๗	โครงการก่อสร้างบ่อน้ำบาดาลเพื่อการเกษตรภายในตำบลบ้านยาง	ก่อสร้างบ่อน้ำตื้นเพื่อการเกษตรภายในตำบลบ้านยาง	ก่อสร้างบ่อน้ำบาดาลเพื่อการเกษตรภายในตำบลบ้านยาง	๑,๕๐๐,๐๐๐	๑,๕๐๐,๐๐๐	๑,๕๐๐,๐๐๐	๑,๕๐๐,๐๐๐	๑,๕๐๐,๐๐๐	ร้อยละ ๓๐ ของประชาชนได้ใช้น้ำในการเกษตร	ประชาชนได้ใช้น้ำในการเกษตรอย่างเพียงพอ	กองช่าง
๘	โครงการขยายเขต/ติดตั้ง/ซ่อมแซมไฟฟ้าสาธารณะภายในตำบลบ้านยาง	เพื่อให้ประชาชนมีความปลอดภัยในการใช้เส้นทางคมนาคมมากขึ้น	ขยายเขต/ติดตั้ง/ซ่อมแซมไฟฟ้าสาธารณะภายในตำบลบ้านยาง	๓๐๐,๐๐๐	๓๐๐,๐๐๐	๓๐๐,๐๐๐	๓๐๐,๐๐๐	๓๐๐,๐๐๐	ร้อยละ ๖๐ ของไฟฟ้าที่มีการติดตั้งซ่อมแซม	ประชาชนได้รับความสะดวกในการคมนาคม	กองช่าง
๙	โครงการเพิ่มขนาดหม้อแปลงไฟฟ้า	เพื่อเพิ่มขนาดไฟฟ้าให้มีความเพียงพอ	เพิ่มขนาดหม้อแปลงไฟฟ้า หมู่ที่ ๒,๓,๗	๔๐๐,๐๐๐	๔๐๐,๐๐๐	๔๐๐,๐๐๐	๔๐๐,๐๐๐	๔๐๐,๐๐๐	ร้อยละ ๘๐ ของประชาชนมีไฟฟ้าใช้	ทุกครัวเรือนมีไฟฟ้าใช้	อบต.ร่วมกับการไฟฟ้า
๑๐	โครงการปรับปรุง/ซ่อมแซมอาคารที่ทำการอบต.บ้านยาง	เพื่ออำนวยความสะดวกในการปฏิบัติงาน	ปรับปรุงภูมิทัศน์ในสำนักงาน	๘๐๐,๐๐๐	๘๐๐,๐๐๐	๘๐๐,๐๐๐	๘๐๐,๐๐๐	๘๐๐,๐๐๐	ประชาชนร้อยละ ๗๐ ได้รับความสะดวกในการให้บริการมากขึ้น	ประชาชนได้รับความสะดวกในการให้บริการมากขึ้น	กองช่าง
๑๑	โครงการน้ำบาดาลเพื่อการเกษตรสูบน้ำด้วยพลังงานแสงอาทิตย์ (Solar Cell) ภายในตำบล	เกษตรกรมีน้ำใช้เพื่อการเกษตรอย่างเพียงพอ	มีน้ำบาดาลด้วยพลังงานแสงอาทิตย์	๕,๐๐๐,๐๐๐	๕,๐๐๐,๐๐๐	๕,๐๐๐,๐๐๐	๕,๐๐๐,๐๐๐	๕,๐๐๐,๐๐๐	ร้อยละ ๑๐๐ ของประชาชนมีน้ำใช้	ทุกครัวเรือนมีน้ำใช้	กองช่าง
๑๒	โครงการขยายเขตไฟฟ้าส่องสว่างภายในตำบล	เพื่อให้ประชาชนมีความปลอดภัยในการใช้เส้นทางคมนาคมมากขึ้น	ขยายเขต/ติดตั้ง/ซ่อมแซมไฟฟ้าสาธารณะภายในตำบลบ้านยาง	๕,๐๐๐,๐๐๐	๕,๐๐๐,๐๐๐	๕,๐๐๐,๐๐๐	๕,๐๐๐,๐๐๐	๕,๐๐๐,๐๐๐	ร้อยละ ๖๐ ของไฟฟ้าที่มีการติดตั้ง	ประชาชนได้รับความสะดวกในการคมนาคม	กองช่าง

แผนพัฒนาท้องถิ่น (พ.ศ.๒๕๖๖-๒๕๗๐) (เพิ่มเติม/เปลี่ยนแปลง ครั้งที่ ๑)

ที่	โครงการ	วัตถุประสงค์	เป้าหมาย (ผลผลิตของโครงการ)	งบประมาณ					ตัวชี้วัด (KPI)	ผลที่คาดว่าจะได้รับ	หน่วยงาน รับผิดชอบหลัก
				๒๕๖๖ (บาท)	๒๕๖๗ (บาท)	๒๕๖๘ (บาท)	๒๕๖๙ (บาท)	๒๕๗๐ (บาท)			
๑๓	โครงการขยายเขตประปาหมู่บ้านภายในตำบลบ้านยาง	เพื่อให้ทุกครัวเรือนมีน้ำประปาใช้	ขยายเขตประปาหมู่บ้านภายในตำบล	๕๐๐,๐๐๐	๕๐๐,๐๐๐	๕๐๐,๐๐๐	๕๐๐,๐๐๐	๕๐๐,๐๐๐	ร้อยละ ๑๐๐ ของประชาชนมีน้ำใช้	ทุกครัวเรือนมีน้ำประปาใช้	กองช่าง
๑๔	โครงการติดตั้งไฟฟ้าส่องสว่างภายในตำบล	เพื่อให้ประชาชนมีความปลอดภัยในการใช้เส้นทางคมนาคมมากขึ้น	ติดตั้งไฟฟ้าส่องสว่างภายในตำบลบ้านยาง	๕๐๐,๐๐๐	๕๐๐,๐๐๐	๕๐๐,๐๐๐	๕๐๐,๐๐๐	๕๐๐,๐๐๐	ร้อยละ ๖๐ ของไฟฟ้าที่มีการติดตั้ง	ประชาชนได้รับความสะดวกในการคมนาคม	กองช่าง
๑๕	โครงการขยายเขตไฟฟ้าสาธารณะภายในตำบลบ้านยาง	เพื่อให้ประชาชนมีความปลอดภัยในการใช้เส้นทางคมนาคมมากขึ้น	ขยายเขตไฟฟ้าสาธารณะภายในตำบลบ้านยาง	๕๐๐,๐๐๐	๕๐๐,๐๐๐	๕๐๐,๐๐๐	๕๐๐,๐๐๐	๕๐๐,๐๐๐	ร้อยละ ๖๐ ของไฟฟ้าที่มีการติดตั้ง	ประชาชนได้รับความสะดวกในการคมนาคม	กองช่าง
๑๖	โครงการปรับปรุงซ่อมแซมกล่องวงจรปิดภายในตำบลบ้านยาง	เพื่อป้องกันทรัพย์สินประชาชนและป้องกันปัญหาภายในตำบลบ้านยาง	กล่องวงจรปิดภายในตำบลบ้านยาง	๕๐๐,๐๐๐	๕๐๐,๐๐๐	๕๐๐,๐๐๐	๕๐๐,๐๐๐	๕๐๐,๐๐๐	จำนวนกล่องวงจรปิดที่ติดตั้งภายในตำบลบ้านยาง	กล่องวงจรปิดมีประสิทธิภาพพร้อมใช้งาน	กองช่าง
๑๗	โครงการก่อสร้างระบบกระจายน้ำด้วยพลังงานแสงอาทิตย์	เพื่อใช้ในการผลิตน้ำประปา	ก่อสร้างระบบกระจายน้ำด้วยพลังงานแสงอาทิตย์	๔,๕๐๐,๐๐๐	๔,๕๐๐,๐๐๐	๔,๕๐๐,๐๐๐	๔,๕๐๐,๐๐๐	๔,๕๐๐,๐๐๐	ร้อยละ ๘๐ ของครัวเรือนมีน้ำใช้อุปโภค บริโภคอย่างเพียงพอ	ประชาชนมีน้ำใช้อุปโภค บริโภคอย่างเพียงพอ	กองช่าง
๑๘	โครงการขยายเขตไฟฟ้าแรงสูง (๓ เฟส)	เพื่อใช้ในการผลิตน้ำประปาหรืออื่นๆ	ขยายเขตไฟฟ้าแรงสูง (๓ เฟส)	๘๐๐,๐๐๐	๘๐๐,๐๐๐	๘๐๐,๐๐๐	๘๐๐,๐๐๐	๘๐๐,๐๐๐	ร้อยละ ๘๐ ของครัวเรือนมีน้ำใช้อุปโภค บริโภคอย่างเพียงพอ	ประชาชนมีน้ำใช้อุปโภค บริโภคอย่างเพียงพอ	กองช่าง

แผนพัฒนาท้องถิ่น (พ.ศ.๒๕๖๖-๒๕๗๐) (เพิ่มเติม/เปลี่ยนแปลง ครั้งที่ ๑)

ที่	โครงการ	วัตถุประสงค์	เป้าหมาย (ผลผลิตของโครงการ)	งบประมาณ					ตัวชี้วัด (KPI)	ผลที่คาดว่าจะได้รับ	หน่วยงาน รับผิดชอบหลัก
				๒๕๖๖ (บาท)	๒๕๖๗ (บาท)	๒๕๖๘ (บาท)	๒๕๖๙ (บาท)	๒๕๗๐ (บาท)			
๑๙	โครงการเจาะบ่อบาดาลภายในอบต.บ้านยาง	เพื่อห้ทุกครัวเรือนมีน้ำประปาใช้	เจาะบ่อบาดาลภายในอบต.บ้านยาง	๓๐๐,๐๐๐	๓๐๐,๐๐๐	๓๐๐,๐๐๐	๓๐๐,๐๐๐	๓๐๐,๐๐๐	ร้อยละ ๘๐ ของครัวเรือนมีน้ำใช้ อุบโภาค บริโภาค อย่างเพียงพอ	ประชาชนมีน้ำใช้ อุบโภาค บริโภาค อย่างเพียงพอ	กองช่าง
๒๐	โครงการปรับปรุงและขยายเขตท่อเมนประปาภายในตำบล	เพื่อห้ทุกครัวเรือนมีน้ำประปาใช้	ปรับปรุงและขยายเขตท่อเมนประปาภายในตำบล	๓๐๐,๐๐๐	๓๐๐,๐๐๐	๓๐๐,๐๐๐	๓๐๐,๐๐๐	๓๐๐,๐๐๐	ร้อยละ ๘๐ ของครัวเรือนมีน้ำใช้ อุบโภาค บริโภาค อย่างเพียงพอ	ประชาชนมีน้ำใช้ อุบโภาค บริโภาค อย่างเพียงพอ	กองช่าง
๒๑	โครงการก่อสร้างหอกระจายข่าวในพื้นที่ตำบลบ้านยาง	เพื่อให้ประชาชนได้รับข่าวสารที่รวดเร็วและทันต่อเหตุการณ์	ก่อสร้างหอกระจายข่าวในพื้นที่ตำบลบ้านยาง	๑,๒๐๐,๐๐๐	๑,๒๐๐,๐๐๐	๑,๒๐๐,๐๐๐	๑,๒๐๐,๐๐๐	๑,๒๐๐,๐๐๐	ประชาชนร้อยละ ๘๐ ได้รับข้อมูลข่าวสารจากอบต.ที่รวดเร็ว	ประชาชนได้รับข้อมูลข่าวสารจากอบต.ที่รวดเร็ว	กองช่าง
๒๒	โครงการก่อสร้างป้ายประชาสัมพันธ์ ป้ายบอกทาง ป้ายบอกสถานที่ต่างๆ	เพื่อใช้บอกเส้นทางไปยังสถานที่ต่างๆ ภายในตำบลบ้านยาง	จัดทำป้ายประชาสัมพันธ์ ป้ายบอกทาง ป้ายบอกสถานที่ต่างๆ	๔๕๐,๐๐๐	๔๕๐,๐๐๐	๔๕๐,๐๐๐	๔๕๐,๐๐๐	๔๕๐,๐๐๐	จำนวนป้ายที่มีการจัดทำ	การติดต่อประสานงานหรือการเดินทางไปยังสถานที่สำคัญต่างๆมีความสะดวกมากขึ้น	กองช่าง
๒๓	โครงการก่อสร้าง/ปรับปรุง/ต่อเติมอาคารสำนักงานอบต.บ้านยาง	เพื่อให้มีพื้นที่ในการปฏิบัติงานบริการประชาชนให้สะดวกสบาย	ก่อสร้าง/ปรับปรุง/ต่อเติมอาคารสำนักงานอบต.บ้านยาง	๗,๐๐๐,๐๐๐	๗,๐๐๐,๐๐๐	๗,๐๐๐,๐๐๐	๗,๐๐๐,๐๐๐	๗,๐๐๐,๐๐๐	อาคารที่ได้รับการก่อสร้าง/ปรับปรุง/ต่อเติม	อาคารสำนักงานอยู่ในสภาพที่ดีสามารถใช้งานได้ในกาให้บริการประชาชน	กองช่าง

แผนพัฒนาท้องถิ่น (พ.ศ.๒๕๖๖-๒๕๗๐) (เพิ่มเติม/เปลี่ยนแปลง ครั้งที่ ๑)

ที่	โครงการ	วัตถุประสงค์	เป้าหมาย (ผลผลิตของโครงการ)	งบประมาณ					ตัวชี้วัด (KPI)	ผลที่คาดว่าจะได้รับ	หน่วยงาน รับผิดชอบหลัก
				๒๕๖๖ (บาท)	๒๕๖๗ (บาท)	๒๕๖๘ (บาท)	๒๕๖๙ (บาท)	๒๕๗๐ (บาท)			
๒๔	โครงการซ่อมแซมสำนักงานอบต.บ้านยาง	เพื่อให้อาคารสำนักงานอยู่ในสภาพที่ดี สามารถใช้งานได้	ซ่อมแซมสำนักงานอบต.บ้านยาง เช่น ประตู หลังคา หน้าต่าง ฝ้า เพดาน ฯลฯ	๓๐๐,๐๐๐	๓๐๐,๐๐๐	๓๐๐,๐๐๐	๓๐๐,๐๐๐	๓๐๐,๐๐๐	อาคารที่ได้รับการซ่อมแซม	อาคารสำนักงานอยู่ในสภาพที่ดี สามารถใช้งานได้ในการให้บริการประชาชน	กองช่าง
๒๕	โครงการปรับปรุงอาคารสำนักงานศูนย์อพพร.	เพื่อให้มีพื้นที่ในการปฏิบัติงานบริการประชาชนให้สะดวกสบาย	ปรับปรุงต่อเติมอาคารสำนักงานตศูนย์อพพร.	๒๐๐,๐๐๐	๒๐๐,๐๐๐	๒๐๐,๐๐๐	๒๐๐,๐๐๐	๒๐๐,๐๐๐	อาคารที่ได้รับการปรับปรุง	อาคารสำนักงานอยู่ในสภาพที่ดี สามารถใช้งานได้ในการให้บริการประชาชน	กองช่าง
๒๖	โครงการปรับปรุงภูมิทัศน์ อบต.บ้านยาง	เพื่อให้ อบต.บ้านยางมีภูมิทัศน์ที่สวยงามมีระเบียบเรียบร้อย	จัดทำสวนหย่อม และซื้อพันธุ์ไม้ หรือปรับปรุงสถานที่บริเวณรอบอาคารสำนักงาน	๑,๐๐๐,๐๐๐	๑,๐๐๐,๐๐๐	๑,๐๐๐,๐๐๐	๑,๐๐๐,๐๐๐	๑,๐๐๐,๐๐๐	พื้นที่ในที่ทำการอบต.ได้รับการปรับปรุง	อบต.บ้านยางมีภูมิทัศน์ที่สวยงามมีระเบียบเรียบร้อย	กองช่าง
๒๗	โครงการซ่อมแซมอาคารจัดเก็บพัสดุ	เพื่อให้มีสถานที่จัดเก็บพัสดุให้เป็นระเบียบเรียบร้อยและมีความมั่นคง	ซ่อมแซมอาคารจัดเก็บพัสดุ เช่น หลังคา ฯลฯ	๒๐๐,๐๐๐	๒๐๐,๐๐๐	๒๐๐,๐๐๐	๒๐๐,๐๐๐	๒๐๐,๐๐๐	อาคารที่ได้รับการซ่อมแซม	มีสถานที่จัดเก็บพัสดุให้เป็นระเบียบเรียบร้อยและมีความมั่นคง	กองช่าง
๒๘	โครงการปรับปรุงโรงจอดรถยนต์ อบต.บ้านยาง	เพื่อให้อบต.บ้านยางมีสถานที่จอดรถยนต์และภูมิทัศน์ที่สวยงามมีระเบียบเรียบร้อย	ปรับปรุงโรงจอดรถยนต์อบต.บ้านยาง	๓๕๐,๐๐๐	๓๕๐,๐๐๐	๓๕๐,๐๐๐	๓๕๐,๐๐๐	๓๕๐,๐๐๐	ที่จอดรถยนต์ได้รับการปรับปรุง	อบต.บ้านยางมีสถานที่จอดรถยนต์และภูมิทัศน์ที่สวยงามมีระเบียบเรียบร้อย	กองช่าง

แผนพัฒนาท้องถิ่น (พ.ศ.๒๕๖๖-๒๕๗๐) (เพิ่มเติม/เปลี่ยนแปลง ครั้งที่ ๑)

ที่	โครงการ	วัตถุประสงค์	เป้าหมาย (ผลผลิตของโครงการ)	งบประมาณ					ตัวชี้วัด (KPI)	ผลที่คาดว่าจะได้รับ	หน่วยงาน รับผิดชอบหลัก
				๒๕๖๖ (บาท)	๒๕๖๗ (บาท)	๒๕๖๘ (บาท)	๒๕๖๙ (บาท)	๒๕๗๐ (บาท)			
๒๙	โครงการปรับปรุงเสาศา อากาศวิทยุสื่อสารที่ ทำการอบต.บ้านยาง	เพื่อให้อบต.บ้านยาง มีเสาศาอากาศวิทยุที่ พร้อมใช้งานเป็น ระเบียบเรียบร้อย	ปรับปรุงเสาศาอากาศ วิทยุสื่อสาร รื้อถอน ปรับเปลี่ยนที่ตั้ง	๒๐๐,๐๐๐	๒๐๐,๐๐๐	๒๐๐,๐๐๐	๒๐๐,๐๐๐	๒๐๐,๐๐๐	เสาศาอากาศวิทยุที่ ได้รับการปรับปรุง เปลี่ยนแปลง	อบต.บ้านยางมี เสาศาอากาศ วิทยุที่พร้อมใช้ งานเป็น ระเบียบ เรียบร้อย	กองช่าง
๓๐	โครงการก่อสร้างทาง ข้ามคูน้ำคสล.ประทาน	เพื่อให้ประชาชน ตำบลบ้านยาง ได้รับ ความสะดวกในการ คมนาคม	ก่อสร้างทางข้ามคูน้ำ คสล.ประทาน ระยะทาง ระยะทาง ยาว ๓ เมตร กว้าง ๖ เมตร	๕๐๐,๐๐๐	๕๐๐,๐๐๐	๕๐๐,๐๐๐	๕๐๐,๐๐๐	๕๐๐,๐๐๐	ประชาชนร้อยละ ๗๐ ได้รับความ สะดวกในการ คมนาคม	ประชาชนได้รับ ความสะดวกใน การคมนาคม	กองช่าง
	รวม ๓๐ โครงการ										

รายละเอียดโครงการพัฒนา
แผนพัฒนาท้องถิ่น (พ.ศ. ๒๕๖๖ - ๒๕๗๐)
องค์การบริหารส่วนตำบลบ้านยาง

- ก. ยุทธศาสตร์จังหวัดที่ ๓ การเชื่อมโยงเส้นทางคมนาคมและศูนย์โลจิสติกส์ (Logistics) ภาคใต้ตอนบน
ข. ยุทธศาสตร์การพัฒนาขององค์กรปกครองส่วนท้องถิ่นในเขตจังหวัด ยุทธศาสตร์ที่ ๑ ด้านโครงสร้างพื้นฐาน
๓. ยุทธศาสตร์การพัฒนาด้านโครงสร้างพื้นฐาน
๓.๑ แผนงานการเกษตร

ที่	โครงการ	วัตถุประสงค์	เป้าหมาย (ผลผลิตของโครงการ)	งบประมาณ					ตัวชี้วัด (KPI)	ผลที่คาดว่าจะได้รับ	หน่วยงาน รับผิดชอบหลัก
				๒๕๖๖ (บาท)	๒๕๖๗ (บาท)	๒๕๖๘ (บาท)	๒๕๖๙ (บาท)	๒๕๗๐ (บาท)			
๑	โครงการฝายน้ำล้นเพื่อการเกษตร หมู่ที่ ๑	เพื่อกักเก็บน้ำไว้ใช้อุปโภค บริโภค และทำการเกษตรในช่วงฤดูแล้งหรือฤดูฝนทั้งช่วง	สร้างฝายน้ำล้น หมู่ที่ ๑ จำนวน ๑ แห่ง	๕๐๐,๐๐๐	๕๐๐,๐๐๐	๕๐๐,๐๐๐	๕๐๐,๐๐๐	๕๐๐,๐๐๐	สร้างฝายน้ำล้น หมู่ที่ ๑ จำนวน ๑ แห่ง	มีน้ำไว้ใช้เกี่ยวกับ การเกษตรตลอดทั้งปี	กองช่าง
๒	โครงการลอกคลองผันน้ำเพื่อการเกษตรคลองบางอ้อ หมู่ที่ ๓	เพื่อกักเก็บน้ำไว้ใช้อุปโภค บริโภค และทำการเกษตรในช่วงฤดูแล้งหรือฤดูฝนทั้งช่วง	ลอกคลองผันน้ำเพื่อการเกษตรคลองบางอ้อ หมู่ที่ ๓ ระยะทาง ๑,๕๐๐ เมตร	๗,๐๐๐,๐๐๐	๗,๐๐๐,๐๐๐	๗,๐๐๐,๐๐๐	๗,๐๐๐,๐๐๐	๗,๐๐๐,๐๐๐	ประชาชนมีน้ำใช้ในการเกษตรเพียงพอ	ประชาชนมีน้ำใช้ในการเกษตรเพียงพอ	กองช่าง
๓	โครงการลอกคลองผันน้ำเพื่อการเกษตรคลองบางยาว หมู่ที่ ๓ เชื่อมต่อหมู่ที่ ๕	เพื่อกักเก็บน้ำไว้ใช้อุปโภค บริโภค และทำการเกษตรในช่วงฤดูแล้งหรือฤดูฝนทั้งช่วง	ลอกคลองผันน้ำคลองบางยาว หมู่ที่ ๓ เชื่อมต่อหมู่ที่ ๕	๘,๐๐๐,๐๐๐	๘,๐๐๐,๐๐๐	๘,๐๐๐,๐๐๐	๘,๐๐๐,๐๐๐	๘,๐๐๐,๐๐๐	ประชาชนมีน้ำใช้ในการเกษตรเพียงพอ	ประชาชนมีน้ำใช้ในการเกษตรเพียงพอ	กองช่าง
๔	โครงการลอกคลองผันน้ำเพื่อการเกษตรคลองสุกเสียบ หมู่ที่ ๓	เพื่อกักเก็บน้ำไว้ใช้อุปโภค บริโภค และทำการเกษตรในช่วงฤดูแล้งหรือฤดูฝนทั้งช่วง	ลอกคลองผันน้ำคลองสุกเสียบบ้านยาง เชื่อมต่อ ท่าขนอน หมู่ที่ ๑๐	๑๐,๐๐๐,๐๐๐	๑๐,๐๐๐,๐๐๐	๑๐,๐๐๐,๐๐๐	๑๐,๐๐๐,๐๐๐	๑๐,๐๐๐,๐๐๐	ประชาชนมีน้ำใช้ในการเกษตรเพียงพอ	ประชาชนมีน้ำใช้ในการเกษตรเพียงพอ	กองช่าง

แผนพัฒนาท้องถิ่น (พ.ศ.๒๕๖๖-๒๕๗๐) (เพิ่มเติม/เปลี่ยนแปลง ครั้งที่ ๑)

ที่	โครงการ	วัตถุประสงค์	เป้าหมาย (ผลผลิตของโครงการ)	งบประมาณ					ตัวชี้วัด (KPI)	ผลที่คาดว่าจะได้รับ	หน่วยงาน รับผิดชอบหลัก
				๒๕๖๖ (บาท)	๒๕๖๗ (บาท)	๒๕๖๘ (บาท)	๒๕๖๙ (บาท)	๒๕๗๐ (บาท)			
๕	โครงการขุดลอกอาหาร หมากและทำแนวกัน ตลิ่งเพื่อการเกษตร หมู่ ที่ ๓	เพื่อกักเก็บน้ำไว้ใช้ อุปโภค บริโภค และ ทำการเกษตรในช่วง ฤดูแล้งหรือฤดูฝนทั้ง ช่วง	ขุดลอกอาหารหมากและ ทำแนวกันตลิ่ง ขนาด ๑๖ ไร่	๒๐,๐๐๐,๐๐๐	๒๐,๐๐๐,๐๐๐	๒๐,๐๐๐,๐๐๐	๒๐,๐๐๐,๐๐๐	๒๐,๐๐๐,๐๐๐	ประชาชนมีน้ำใช้ใ นการเกษตรเพียงพอ	ประชาชนมีน้ำใช้ ในการเกษตร เพียงพอ	กองช่าง
๖	โครงการปล่อยปลาใน แหล่งน้ำธรรมชาติ หมู่ที่ ๔	เพื่อขยายพันธุ์ปลา	จัดซื้อพันธุ์ปลามา ปล่อยในเขตอภัยทาน หมู่ที่ ๔	๕๐,๐๐๐	๕๐,๐๐๐	๕๐,๐๐๐	๕๐,๐๐๐	๕๐,๐๐๐	จำนวนปลาเพิ่ม มากขึ้น	ปลาเพิ่มมาก ขึ้น	กองช่าง
๗	โครงการรณรงค์ปลูก จิตสำนึกรักสิ่งแวดล้อม ปลูกต้นไม้ริมคลอง หมู่ ที่ ๕	เพื่อปรับปรุงภูมิทัศน์ ปลูกต้นไม้และหญ้า แฝกริมคลองยัน	เพื่อปรับปรุงภูมิทัศน์ ปลูกต้นไม้และหญ้า แฝกริมคลองยัน หมู่ที่ ๕ และจัดซ้อต้นกล้า ไม้และหญ้าแฝก	๕๐,๐๐๐	๕๐,๐๐๐	๕๐,๐๐๐	๕๐,๐๐๐	๕๐,๐๐๐	ปรับปรุงภูมิทัศน์ จำนวน ๑ แห่ง	มีสถานที่ออก กำลังกายและ สถานที่ท่องเที่ยว ของหมู่บ้าน	กองช่าง
๘	โครงการสร้างฝายน้ำล้น คลองยัน หมู่ที่ ๖	เพื่อกักเก็บน้ำไว้ใช้ อุปโภค บริโภค และ ทำการเกษตรในสช่วง ฤดูแล้งหรือฤดูฝนทั้ง ช่วง	สร้างฝายน้ำล้น หมู่ที่ ๖ จำนวน ๑ แห่ง	๓๐,๐๐๐,๐๐๐	๓๐,๐๐๐,๐๐๐	๓๐,๐๐๐,๐๐๐	๓๐,๐๐๐,๐๐๐	๓๐,๐๐๐,๐๐๐	สร้างฝายน้ำล้น จำนวน ๑ แห่ง	มีน้ำไว้ใช้ เกี่ยวกับการ เกษตรตลอด ทั้งปี	กองช่าง
๙	โครงการก่อสร้างฝาย ชะลอน้ำและขุดลอก คลองกาซี หมู่ที่ ๙	เพื่อกักเก็บน้ำไว้ใช้ อุปโภค บริโภค และ ทำการเกษตรในสช่วง ฤดูแล้งหรือฤดูฝนทั้ง ช่วง	ฝายชะลอน้ำและขุด ลอกคลองกาซี หมู่ที่ ๙ กว้าง ๒ เมตร ยาว ๑,๐๐๐ เมตร จำนวน ๑ แห่ง	๕๐๐,๐๐๐	๕๐๐,๐๐๐	๕๐๐,๐๐๐	๕๐๐,๐๐๐	๕๐๐,๐๐๐	ประชาชนมีน้ำใช้ใ นการเกษตรเพียงพอ	ประชาชนมีน้ำใช้ ในการเกษตร เพียงพอ	กองช่าง

แผนพัฒนาท้องถิ่น (พ.ศ.๒๕๖๖-๒๕๗๐) (เพิ่มเติม/เปลี่ยนแปลง ครั้งที่ ๑)

ที่	โครงการ	วัตถุประสงค์	เป้าหมาย (ผลผลิตของโครงการ)	งบประมาณ					ตัวชี้วัด (KPI)	ผลที่คาดว่าจะได้รับ	หน่วยงาน รับผิดชอบหลัก
				๒๕๖๖ (บาท)	๒๕๖๗ (บาท)	๒๕๖๘ (บาท)	๒๕๖๙ (บาท)	๒๕๗๐ (บาท)			
๑๐	โครงการขุดลอกคลอง ชะอม หมู่ที่ ๑๐	เพื่อกักเก็บน้ำไว้ใช้ อุปโภค บริโภค และ ทำการเกษตรในส่ว ฤดูแล้งหรือฤดูฝนทั้ง ช่วง	ขุดลอกคลองชะอม หมู่ ที่ ๑๐	๕๐๐,๐๐๐	๕๐๐,๐๐๐	๕๐๐,๐๐๐	๕๐๐,๐๐๐	๕๐๐,๐๐๐	ประชาชนมีน้ำใช้ใน การเกษตรเพียงพอ	ประชาชนมีน้ำใช้ ในการเกษตร เพียงพอ	กองช่าง
๑๑	โครงการปลูกป่า ทดแทนริมคลองยันและ ริมเขาซังกะ หมู่ที่ ๑๐	เพื่อเพิ่มพื้นที่สีเขียว บริเวณคลองยันและ ริมเขาซังกะ	ปลูกต้นไม้ริมคลองยัน และริมเขาซังกะ หมู่ที่ ๑๐	๑๐๐,๐๐๐	๑๐๐,๐๐๐	๑๐๐,๐๐๐	๑๐๐,๐๐๐	๑๐๐,๐๐๐	จำนวนต้นไม้ที่ใช้ใน กิจกรรม	มีต้นไม้บริเวณ คลองยันและริม เขาซังกะเพิ่ม มากขึ้น	กองช่าง
๑๒	โครงการอาสาสมัคร ท้องถิ่นรักษ์โลก	เพื่อให้อาสาสมัคร ท้องถิ่นรักษ์โลก ประพฤติตนเป็น แบบอย่างในการ จัดการสิ่งปฏิกูล และมูลฝอย การ ป้องกันสิ่งแวดล้อม	อาสาสมัครท้องถิ่นรักษ์ โลก	๕๐,๐๐๐	๕๐,๐๐๐	๕๐,๐๐๐	๕๐,๐๐๐	๕๐,๐๐๐	จำนวนประชาชนที่ เข้าร่วมโครงการ	อาสาสมัคร ท้องถิ่นรักษ์โลก ประพฤติตน เป็นแบบอย่าง ในการจัดการ สิ่งปฏิกูลและ มูลฝอยการ ปกป้อง สิ่งแวดล้อม	สำนักปลัด
๑๓	โครงการรักษาน้ำ รักษ ป่า รักษาแผ่นดิน	เพื่อส่งเสริมสนับสนุน ให้เยาวชนประ ประชาชนได้มีส่วนใน การอนุรักษ์ สิ่งแวดล้อม	ดำเนินการปลูกต้นไม้ จำนวน ๑ แห่ง	๕๐,๐๐๐	๕๐,๐๐๐	๕๐,๐๐๐	๕๐,๐๐๐	๕๐,๐๐๐	สร้างฝายน้ำล้น จำนวน ๑ แห่ง	เยาวชนและ ประชาชนได้มี ส่วนในการ อนุรักษ์ สิ่งแวดล้อม	สำนักปลัด
	รวม ๑๓ โครงการ										

๕.๓ แผนงานสร้างความเข้มแข็งของชุมชน

ที่	โครงการ	วัตถุประสงค์	เป้าหมาย (ผลผลิตของโครงการ)	งบประมาณ					ตัวชี้วัด (KPI)	ผลที่คาดว่าจะได้รับ	หน่วยงาน รับผิดชอบหลัก
				๒๕๖๖ (บาท)	๒๕๖๗ (บาท)	๒๕๖๘ (บาท)	๒๕๖๙ (บาท)	๒๕๗๐ (บาท)			
๑	โครงการอบรมการคัดแยกขยะมูลฝอยในครัวเรือน	เพื่อสร้างจิตสำนึกให้เยาวชนและประชาชนคัดแยกขยะก่อนทิ้งและตระหนักถึงความจำเป็นในการคัดแยกขยะและการใช้ประโยชน์จากขยะมูลฝอย	ครัวเรือนในพื้นที่ตำบลบ้านยาง และโรงเรียนในเขตพื้นที่	๕๐,๐๐๐	๕๐,๐๐๐	๕๐,๐๐๐	๕๐,๐๐๐	๕๐,๐๐๐	จำนวนเยาวชนที่เข้าร่วมโครงการ	เยาวชนมีจิตสำนึกในการรักษาสิ่งแวดล้อม	สำนักปลัด
๒	โครงการก่อสร้างเตากำจัดขยะขนาดเล็ก หมู่ที่ ๑๐	เพื่อกำจัดขยะในชุมชนให้ลดน้อยลง	ก่อสร้างเตากำจัดขยะขนาดเล็ก หมู่ที่ ๑๐	๒,๐๐๐,๐๐๐	๒,๐๐๐,๐๐๐	๒,๐๐๐,๐๐๐	๒,๐๐๐,๐๐๐	๒,๐๐๐,๐๐๐	จำนวน ๘๒ ครัวเรือน	ขยะในชุมชนลดน้อยลง	กองช่าง
๓	โครงการถังขยะเปียก	เพื่อกำจัดขยะในชุมชนให้ลดน้อยลง	ทำขยะเปียก เพื่อใช้ในครัวเรือน	๕๐,๐๐๐	๕๐,๐๐๐	๕๐,๐๐๐	๕๐,๐๐๐	๕๐,๐๐๐	จำนวนครัวเรือนที่เข้าร่วมโครงการ	ขยะในชุมชนลดน้อยลง	สำนักปลัด
๔	โครงการชุมชนไร้ขยะ	เพื่อสร้างจิตสำนึกให้ประชาชนคัดแยกขยะและการใช้ประโยชน์จากขยะมูลฝอย	ครัวเรือนในพื้นที่ตำบลบ้านยาง	๕๐,๐๐๐	๕๐,๐๐๐	๕๐,๐๐๐	๕๐,๐๐๐	๕๐,๐๐๐	จำนวนประชาชนที่เข้าร่วมโครงการ	ประชาชนมีจิตสำนึกในการคัดแยกขยะ	สำนักปลัด
รวม ๔ โครงการ				๒,๑๕๐,๐๐๐	๒,๑๕๐,๐๐๐	๒,๑๕๐,๐๐๐	๒,๑๕๐,๐๐๐	๒,๑๕๐,๐๐๐			

รายละเอียดโครงการพัฒนา
แผนพัฒนาท้องถิ่น (พ.ศ. ๒๕๖๖ - ๒๕๗๐)
องค์การบริหารส่วนตำบลบ้านยาง

- ก. ยุทธศาสตร์จังหวัดที่ ๔ การพัฒนาสังคมปลอดภัยคุณภาพชีวิตที่ดี และมีศักยภาพในการแข่งขัน
ข. ยุทธศาสตร์การพัฒนาขององค์กรปกครองส่วนท้องถิ่นในเขตจังหวัด ยุทธศาสตร์ที่ ๔ ด้านศาสนา ศิลปวัฒนธรรม จารีตประเพณีและภูมิปัญญาท้องถิ่น
๖. ยุทธศาสตร์ด้านการพัฒนาด้านศาสนา ศิลปวัฒนธรรม จารีตประเพณีและภูมิปัญญาท้องถิ่น
๖.๑ แผนงานการศาสนา วัฒนธรรมและนันทนาการ

ที่	โครงการ	วัตถุประสงค์	เป้าหมาย (ผลผลิตของโครงการ)	งบประมาณ					ตัวชี้วัด (KPI)	ผลที่คาดว่าจะได้รับ	หน่วยงาน รับผิดชอบหลัก
				๒๕๖๖ (บาท)	๒๕๖๗ (บาท)	๒๕๖๘ (บาท)	๒๕๖๙ (บาท)	๒๕๗๐ (บาท)			
๑	โครงการจัดงาน ประเพณีลอยกระทง	เพื่อให้มีการสืบทอด วัฒนธรรมประเพณีให้ คงอยู่สืบไป	ประชาชนในพื้นที่ตำบล บ้านยาง	๑๒๐,๐๐๐	๑๒๐,๐๐๐	๑๒๐,๐๐๐	๑๒๐,๐๐๐	๑๒๐,๐๐๐	จำนวนประชาชน ที่มาร่วม	มีการสืบทอด วัฒนธรรมประเพณี ของท้องถิ่นให้คงอยู่ สืบไป	สำนักปลัด งานการศึกษา
๒	โครงการจัดกิจกรรม ตามรัฐพิธีและพระ ราชพิธีต่างๆ	เพื่อเทิดทูนสถาบัน พระมหากษัตริย์ให้มี ความมั่นคงและเป็น ศูนย์รวมจิตใจของ ประชาชน	ดำเนินกิจกรรมร่วมกับ ส่วนราชการอื่นๆ ในการ จัดงานรัฐพิธี งานราชพิธี และวันสำคัญทาง ศาสนาต่างๆ	๕๐,๐๐๐	๕๐,๐๐๐	๕๐,๐๐๐	๕๐,๐๐๐	๕๐,๐๐๐	จำนวนผู้เข้าร่วม กิจกรรม	ประชาชนมี จิตสำนึกรักชาติ ศาสนา และ พระมหากษัตริย์	สำนักปลัด งานการศึกษา
๓	โครงการอุดหนุน อำเภอคีรีรัฐนิคมตาม โครงการจัดงานรัฐพิธี	เพื่อดำเนินกิจกรรม ร่วมกับอำเภอในการ จัดกิจกรรมรัฐพิธี	ข้าราชการ พนักงานของ รัฐทุกภาคส่วนและ ประชาชนอำเภอคีรีรัฐ นิคมได้ร่วมเฉลิมพระ เกียรติในงานรัฐพิธี	๒๐,๐๐๐	๒๐,๐๐๐	๒๐,๐๐๐	๒๐,๐๐๐	๒๐,๐๐๐	จำนวนประชาชนที่ เข้าร่วมกิจกรรม	ประชาชนมี จิตสำนึกรักชาติ ศาสนา และ พระมหากษัตริย์	สำนักปลัด งานการศึกษา

ที่	โครงการ	วัตถุประสงค์	เป้าหมาย (ผลผลิตของโครงการ)	งบประมาณ					ตัวชี้วัด (KPI)	ผลที่คาดว่าจะได้รับ	หน่วยงาน รับผิดชอบหลัก
				๒๕๖๖ (บาท)	๒๕๖๗ (บาท)	๒๕๖๘ (บาท)	๒๕๖๙ (บาท)	๒๕๗๐ (บาท)			
๔	โครงการจัดประเพณี สวดกลางบ้าน	เพื่อร่วมอนุรักษ์สืบ สานวัฒนธรรมท้องถิ่น อันดีงามให้คงอยู่สืบไป	ประชาชนในพื้นที่ตำบล บ้านยาง	๑๐๐,๐๐๐	๑๐๐,๐๐๐	๑๐๐,๐๐๐	๑๐๐,๐๐๐	๑๐๐,๐๐๐	จำนวนประชาชนที่ เข้าร่วมกิจกรรม	ประชาชนได้ร่วม อนุรักษ์สืบสาน วัฒนธรรมท้องถิ่น อันดีงามให้คงอยู่ สืบไป	สำนักปลัด งานการศึกษา
๕	โครงการสืบสาน ประเพณีสงกรานต์ รดน้ำขอพรผู้สูงอายุ	เพื่อแสดงความกตัญญู กตเวทิต่อผู้สูงอายุ เปิด โอกาสให้ผู้สูงอายุได้ แสดงศักยภาพของ ตนเองและรักษาขนบ ธรรมเนียมประเพณีให้ คงอยู่	ผู้สูงอายุตำบลบ้านยาง	๒๐๐,๐๐๐	๒๐๐,๐๐๐	๒๐๐,๐๐๐	๒๐๐,๐๐๐	๒๐๐,๐๐๐	จำนวนผู้สูงอายุที่ เข้าร่วมกิจกรรม	ลูกหลานได้ แสดงออกถึงความ กตัญญูกตเวทิต่อ ผู้สูงอายุ	สำนักปลัด งานพัฒนาชุมชน
๖	โครงการสืบชะตา แม่น้ำ	เพื่อสืบทอด วัฒนธรรมประเพณีให้ คงอยู่สืบไป	ประชาชนในพื้นที่ตำบล บ้านยาง	๒๐๐,๐๐๐	๒๐๐,๐๐๐	๒๐๐,๐๐๐	๒๐๐,๐๐๐	๒๐๐,๐๐๐	จำนวนประชาชนที่ เข้าร่วมกิจกรรม	มีการสืบทอด วัฒนธรรมประเพณี ให้คงอยู่สืบไป	สำนักปลัด งานการศึกษา
	รวม ๖ โครงการ			๙๙๐,๐๐๐	๙๙๐,๐๐๐	๙๙๐,๐๐๐	๙๙๐,๐๐๐	๙๙๐,๐๐๐			

รายละเอียดโครงการพัฒนา
แผนพัฒนาท้องถิ่น (พ.ศ. ๒๕๖๖ – ๒๕๗๐)
องค์การบริหารส่วนตำบลบ้านยาง

- ก. ยุทธศาสตร์จังหวัดที่ ๔ การพัฒนาสังคมปลอดภัยคุณภาพชีวิตที่ดี และมีศักยภาพในการแข่งขัน
ข. ยุทธศาสตร์การพัฒนาขององค์กรปกครองส่วนท้องถิ่นในเขตจังหวัด ยุทธศาสตร์ที่ ๖ ด้านการบริหารจัดการท้องถิ่นที่ดีตามหลักธรรมาภิบาล
๗. ยุทธศาสตร์ด้านการบริหารจัดการท้องถิ่นที่ดี
๗.๑ แผนงานบริหารงานทั่วไป

ที่	โครงการ	วัตถุประสงค์	เป้าหมาย (ผลผลิตของโครงการ)	งบประมาณ					ตัวชี้วัด (KPI)	ผลที่คาดว่าจะได้รับ	หน่วยงาน รับผิดชอบหลัก
				๒๕๖๖ (บาท)	๒๕๖๗ (บาท)	๒๕๖๘ (บาท)	๒๕๖๙ (บาท)	๒๕๗๐ (บาท)			
๑	โครงการจัดการเลือกตั้งผู้บริหารท้องถิ่น สมาชิกสภาท้องถิ่น	- เพื่อดำเนินการเลือกตั้งให้มีผู้บริหารท้องถิ่นและสมาชิกสภาท้องถิ่นตามระยะเวลาและจำนวนที่กฎหมายที่กำหนด - เพื่อส่งเสริมให้ประชาชนมีส่วนร่วมในการปกครองตามระบอบประชาธิปไตย	ประชาชนผู้มีสิทธิเลือกตั้งในเขตพื้นที่ของ อบต.บ้านยาง	๕๐๐,๐๐๐	๕๐๐,๐๐๐	๕๐๐,๐๐๐	๕๐๐,๐๐๐	๕๐๐,๐๐๐	ประชาชนผู้มีสิทธิเลือกตั้งในเขตพื้นที่ของ อบต.บ้านยาง	ท้องถิ่นมีผู้บริหารท้องถิ่นและสมาชิกสภาท้องถิ่นตามระยะเวลาและจำนวนที่กฎหมายที่กำหนด	สำนักปลัด
๒	โครงการส่งเสริมสนับสนุนและพัฒนาประชาธิปไตยให้กับประชาชนตำบลบ้านยาง	- เพื่อเสริมสร้างความเข้มแข็งการปกครองระบอบประชาธิปไตย - สนับสนุนการมีส่วนร่วมทางการเมืองของประชาชนในระดับตำบล	ประชาชนในพื้นที่ตำบลบ้านยาง	๕๐,๐๐๐	๕๐,๐๐๐	๕๐,๐๐๐	๕๐,๐๐๐	๕๐,๐๐๐	จำนวนผู้เข้าร่วมกิจกรรม	ประชาชนมีจิตสำนึกรักชาติ ศาสนา และพระมหากษัตริย์	สำนักปลัด

แผนพัฒนาท้องถิ่น (พ.ศ.๒๕๖๖-๒๕๗๐) (เพิ่มเติม/เปลี่ยนแปลง ครั้งที่ ๑)

ที่	โครงการ	วัตถุประสงค์	เป้าหมาย (ผลผลิตของโครงการ)	งบประมาณ					ตัวชี้วัด (KPI)	ผลที่คาดว่าจะได้รับ	หน่วยงาน รับผิดชอบหลัก
				๒๕๖๖ (บาท)	๒๕๖๗ (บาท)	๒๕๖๘ (บาท)	๒๕๖๙ (บาท)	๒๕๗๐ (บาท)			
๓	โครงการอุดหนุนศูนย์ ปฏิบัติการร่วม ช่วยเหลือประชาชน ขององค์กรปกครอง ส่วนท้องถิ่น	เพื่อเป็นค่าใช้จ่ายใน การดำเนินงานของ ศูนย์ปฏิบัติการร่วม ช่วยเหลือประชาชน ขององค์กรปกครอง ส่วนท้องถิ่น (สถานที่ กลาง)	อุดหนุนงบประมาณให้กับ ศูนย์ปฏิบัติการร่วม ช่วยเหลือประชาชนของ องค์กรปกครองส่วน ท้องถิ่น	๒๐,๐๐๐	๒๐,๐๐๐	๒๐,๐๐๐	๒๐,๐๐๐	๒๐,๐๐๐	ร้อยละของ ประสิทธิภาพการ ปฏิบัติงานของศูนย์ ปฏิบัติการร่วม ช่วยเหลือ ประชาชนของ องค์กรปกครอง ส่วนท้องถิ่น	ศูนย์ปฏิบัติการ ร่วมช่วยเหลือ ประชาชนของ องค์กรปกครอง ส่วนท้องถิ่น มี ประสิทธิภาพ	สำนักปลัด
๔	โครงการจัดทำวารสาร ประจำปีของ อบต. บ้านยาง	เพื่อประชาสัมพันธ์การ ปฏิบัติงานให้ ประชาชนทราบ	จัดทำวารสารประจำปี จำนวน ๑,๐๐๐ เล่ม	๑๐๐,๐๐๐	๑๐๐,๐๐๐	๑๐๐,๐๐๐	๑๐๐,๐๐๐	๑๐๐,๐๐๐	ประชาชนร้อยละ ๘๐ ได้รับข่าวสาร ของ อบต.บ้านยาง	ประชาชน ได้รับ ข่าวสารของ อบต. บ้านยาง	สำนักปลัด
๕	โครงการประชุมเวที ประชาคมเพื่อจัดทำ แผนพัฒนาท้องถิ่น	เพื่อนำข้อมูลที่ได้มา จากการประชาคมไป จัดทำแผนพัฒนา ท้องถิ่น	สัดส่วนประชาคมระดับ ตำบล	๒๕,๐๐๐	๒๕,๐๐๐	๒๕,๐๐๐	๒๕,๐๐๐	๒๕,๐๐๐	อบต.นำข้อมูลที่ได้ มาจากการ ประชาคมมา บรรจุใน แผนพัฒนา ท้องถิ่นไม่น้อย กว่าร้อยละ ๘๐	นำข้อมูลที่ได้มา จากการประชาคม ไปจัดทำ แผนพัฒนา ท้องถิ่นได้อย่างมี ประสิทธิภาพ	สำนักปลัด งานวิเคราะห์ นโยบายและแผน
๖	โครงการพัฒนา ศักยภาพผู้บริหาร สมาชิกสภาฯ พนักงานองค์การ บริหารส่วนตำบลบ้าน ยาง	เพื่อเพิ่มพูนความรู้และ เพิ่มประสิทธิภาพการ ปฏิบัติงาน	ผู้บริหาร สมาชิกสภา ท้องถิ่นฯ พนักงาน อบต. บ้านยาง จำนวน ๕๐ คน	๓๐๐,๐๐๐	๓๐๐,๐๐๐	๓๐๐,๐๐๐	๓๐๐,๐๐๐	๓๐๐,๐๐๐	จำนวนคนที่ได้ ศึกษาดูงาน	การปฏิบัติงานของ อบต. บ้านยางมี ประสิทธิภาพและมี ประสิทธิผลมากขึ้น	สำนักปลัด งานทรัพยากร บุคคล

ที่	โครงการ	วัตถุประสงค์	เป้าหมาย (ผลผลิตของโครงการ)	งบประมาณ					ตัวชี้วัด (KPI)	ผลที่คาดว่าจะได้รับ	หน่วยงาน รับผิดชอบหลัก
				๒๕๖๖ (บาท)	๒๕๖๗ (บาท)	๒๕๖๘ (บาท)	๒๕๖๙ (บาท)	๒๕๗๐ (บาท)			
๗	โครงการคุณธรรม จริยธรรม ผู้บริหาร สมาชิกสภา อบต. พนักงานส่วนตำบล ลูกจ้าง พนักงานจ้าง ขององค์การบริหาร ส่วนตำบลบ้านยาง	<ul style="list-style-type: none"> - เพื่อเป็นการปลูก จิตสำนึกการต่อต้าน การทุจริต - เพื่อเป็นการสร้าง จิตสำนึกและความ ตระหนักในการปฏิบัติ ราชการตามอำนาจ หน้าที่ให้เกิดประโยชน์ สุขแก่ประชาชน - เพื่อเป็นการสร้าง จิตสำนึกและความ ตระหนักในการ ประพฤติปฏิบัติตาม ประมวลจริยธรรม - เพื่อสร้างจิตสำนึก และความตระหนักที่ จะไม่กระทำการขัดกัน แห่งผลประโยชน์หรือมี ผลประโยชน์ทับซ้อน 	ผู้บริหาร สมาชิกสภา อบต. พนักงานส่วน ตำบล ลูกจ้าง พนักงานจ้าง ของ องค์การบริหารส่วน ตำบลบ้านยาง	๒๐,๐๐๐	๒๐,๐๐๐	๒๐,๐๐๐	๒๐,๐๐๐	๒๐,๐๐๐	จำนวนผู้บริหาร สมาชิกสภา อบต. พนักงานส่วน ตำบล ลูกจ้าง พนักงานจ้างที่เข้า ร่วมกิจกรรม ร้อย ละ ๖๐	<ul style="list-style-type: none"> - ผู้เข้าร่วมโครงการ ได้รับการปลูก จิตสำนึกการต่อต้าน การทุจริต - ผู้เข้าร่วมโครงการ ได้รับการสร้าง จิตสำนึกและความ ตระหนักในการ ปฏิบัติราชการตาม อำนาจหน้าที่ - ผู้เข้าร่วมโครงการ ได้รับการสร้าง จิตสำนึกและความ ตระหนักในการ ประพฤติปฏิบัติตาม ประมวลจริยธรรม - ผู้เข้าร่วมโครงการ ได้รับการสร้าง จิตสำนึกและความ ตระหนักที่จะไม่ กระทำการขัดกัน แห่งผลประโยชน์ หรือมีผลประโยชน์ ทับซ้อน 	สำนักปลัด งานทรัพยากร บุคคล

แผนพัฒนาท้องถิ่น (พ.ศ.๒๕๖๖-๒๕๗๐) (เพิ่มเติม/เปลี่ยนแปลง ครั้งที่ ๑)

ที่	โครงการ	วัตถุประสงค์	เป้าหมาย (ผลผลิตของโครงการ)	งบประมาณ					ตัวชี้วัด (KPI)	ผลที่คาดว่าจะได้รับ	หน่วยงาน รับผิดชอบหลัก
				๒๕๖๖ (บาท)	๒๕๖๗ (บาท)	๒๕๖๘ (บาท)	๒๕๖๙ (บาท)	๒๕๗๐ (บาท)			
๘	โครงการพัฒนาศักยภาพผู้บริหาร สมาชิกสภาฯ พนักงานบริหารส่งตำบลบ้านยาง ผู้นำชุมชน และอสม.	เพื่อส่งเสริมและพัฒนาศักยภาพ อสม. บุคลากรให้มีความรู้เพิ่มมากขึ้น	อสม.ผู้บริหาร สมาชิกสภาท้องถิ่น พนักงานอบต.บ้านยาง ผู้นำชุมชน	๕๐๐,๐๐๐	๕๐๐,๐๐๐	๕๐๐,๐๐๐	๕๐๐,๐๐๐	๕๐๐,๐๐๐	จำนวนบุคลากรที่เข้าร่วมอบรม	อสม.บุคลากรสามารถนำความรู้มาพัฒนางานและพัฒนาท้องถิ่นต่อไป	สำนักปลัด งานพัฒนาชุมชน
๙	โครงการปรับปรุงแผนที่ภาษีและทะเบียนทรัพย์สินเพื่อรองรับพระราชบัญญัติภาษีที่ดินและสิ่งปลูกสร้าง พ.ศ.๒๕๖๒	เพื่อเพิ่มประสิทธิภาพในการจัดเก็บภาษี	ปรับปรุงแผนที่ภาษีและทะเบียนทรัพย์สินให้สมบูรณ์ยิ่งขึ้น และสามารถจัดเก็บภาษีได้มากขึ้น	๔๐๐,๐๐๐	๔๐๐,๐๐๐	๔๐๐,๐๐๐	๔๐๐,๐๐๐	๔๐๐,๐๐๐	อบต. มีรายได้จากการจัดเก็บภาษีเพิ่มขึ้น ร้อยละ ๖๐	อบต. มีรายได้จากการจัดเก็บภาษีเพิ่มขึ้น	กองคลัง งานจัดเก็บฯ
๑๐	โครงการจัดเก็บภาษีเคลื่อนที่	เพื่อให้บริการประชาชนในการชำระภาษี	ออกหน่วยเคลื่อนที่ในการให้บริการชำระภาษี หมู่ที่ ๑-๑๑	๑๐,๐๐๐	๑๐,๐๐๐	๑๐,๐๐๐	๑๐,๐๐๐	๑๐,๐๐๐	อบต. สามารถจัดเก็บภาษีได้ครบถ้วนเวลาที่กำหนด	อบต. สามารถจัดเก็บภาษีได้ครบถ้วนเวลาที่กำหนด	กองคลัง งานจัดเก็บฯ
๑๑	โครงการฝึกอบรมเพื่อพัฒนาองค์ความรู้เกี่ยวกับการปฏิบัติงานของบุคลากร	เพื่อส่งเสริมและพัฒนาศักยภาพของบุคลากรให้มีความรู้และมีประสิทธิภาพในการปฏิบัติงาน	ส่งผู้บริหาร สมาชิกสภา พนักงาน อบต. พนักงานจ้าง ลูกจ้าง เข้ารับการฝึกอบรม ปีละไม่ต่ำกว่า ๑๐ คน	๒๐๐,๐๐๐	๒๐๐,๐๐๐	๒๐๐,๐๐๐	๒๐๐,๐๐๐	๒๐๐,๐๐๐	จำนวนบุคลากรที่เข้าร่วมอบรม	บุคลากรสามารถนำความรู้มาพัฒนางานและพัฒนาท้องถิ่นต่อไป	สำนักปลัด งานทรัพยากรบุคคล
๑๓	โครงการพัฒนาศักยภาพผู้บริหาร สมาชิกสภาฯ พนักงานอบต.บ้านยาง	เพื่อเพิ่มพูนความรู้และเพิ่มประสิทธิภาพการปฏิบัติงาน	ผู้บริหาร สมาชิกสภาฯท้องถิ่น พนักงานอบต.บ้านยาง จำนวน ๕๐ คน	๔๐๐,๐๐๐	๔๐๐,๐๐๐	๔๐๐,๐๐๐	๔๐๐,๐๐๐	๔๐๐,๐๐๐	จำนวนคนที่ได้ศึกษาดูงาน	การปฏิบัติงานของอบต.บ้านยางมีประสิทธิภาพและมีประสิทธิผลมากขึ้น	สำนักปลัด งานทรัพยากรบุคคล

ที่	โครงการ	วัตถุประสงค์	เป้าหมาย (ผลผลิตของโครงการ)	งบประมาณ					ตัวชี้วัด (KPI)	ผลที่คาดว่าจะได้รับ	หน่วยงาน รับผิดชอบหลัก
				๒๕๖๖ (บาท)	๒๕๖๗ (บาท)	๒๕๖๘ (บาท)	๒๕๖๙ (บาท)	๒๕๗๐ (บาท)			
๑๓	โครงการฝึกอบรมปฏิบัติการหลักสูตร “การบันทึกบัญชี ด้านรับ ด้านจ่าย การจัดทำสินทรัพย์และการจัดทำรายงานงบการเงินประจำเดือนขององค์กรปกครองส่วนท้องถิ่นในระบบการบันทึกบัญชีคอมพิวเตอร์” E-lass	เพื่อส่งเสริมและพัฒนาศักยภาพ อสม. บุคลากรให้มีความรู้และมีประสิทธิภาพในการปฏิบัติงาน	ส่งผู้บริหาร พนักงาน อบต. พนักงานจ้าง ลูกจ้าง เข้ารับการฝึกอบรม ปี ละไม่ต่ำกว่า ๑๐ คน	๒๐๐,๐๐๐	๒๐๐,๐๐๐	๒๐๐,๐๐๐	๒๐๐,๐๐๐	๒๐๐,๐๐๐	จำนวนบุคลากรที่เข้าร่วมอบรม	บุคลากรสามารถนำความรู้มาพัฒนา งานและพัฒนาท้องถิ่นต่อไป	กองคลัง
๑๔	โครงการพัฒนา ศักยภาพผู้บริหาร สมาชิกสภา พนักงานองค์การบริหารส่วนตำบลบ้านยาง ผู้นำชุมชนและผู้สูงอายุ	เพื่อส่งเสริมและพัฒนา ศักยภาพผู้สูงอายุ ผู้สูงอายุ บุคลากรให้มีความรู้มากขึ้น	ผู้สูงอายุ ผู้บริหาร สมาชิกสภาท้องถิ่นฯ พนักงานอบต.บ้านยาง	๔๐๐,๐๐๐	๔๐๐,๐๐๐	๔๐๐,๐๐๐	๔๐๐,๐๐๐	๔๐๐,๐๐๐	จำนวนคนที่ได้ศึกษาดูงาน	ผู้สูงอายุ บุคลากร สามารถนำความรู้ มาพัฒนางานและพัฒนาท้องถิ่นต่อไป	สำนักปลัด งานพัฒนาชุมชน

ที่	โครงการ	วัตถุประสงค์	เป้าหมาย (ผลผลิตของโครงการ)	งบประมาณ					ตัวชี้วัด (KPI)	ผลที่คาดว่าจะได้รับ	หน่วยงาน รับผิดชอบหลัก
				๒๕๖๖ (บาท)	๒๕๖๗ (บาท)	๒๕๖๘ (บาท)	๒๕๖๙ (บาท)	๒๕๗๐ (บาท)			
๑๕	โครงการศูนย์ปฏิบัติการร่วมในการช่วยเหลือประชาชนขององค์กรปกครองส่วนท้องถิ่น (สถานีกลาง) อำเภอคีรีรัฐนิคม จังหวัดสุราษฎร์ธานี อุดหนุนองค์การบริหารส่วนตำบลท่าขนอน	เพื่อเป็นค่าใช้จ่ายในการดำเนินงานของศูนย์ปฏิบัติการร่วมในการช่วยเหลือประชาชนขององค์กรปกครองส่วนท้องถิ่น (สถานีกลาง) อำเภอคีรีรัฐนิคม จังหวัดสุราษฎร์ธานี อุดหนุนองค์การบริหารส่วนตำบลท่าขนอน	อุดหนุนงบประมาณใช้กับศูนย์ปฏิบัติการร่วมในการช่วยเหลือประชาชนขององค์กรปกครองส่วนท้องถิ่น (สถานีกลาง) อำเภอคีรีรัฐนิคม จังหวัดสุราษฎร์ธานี อุดหนุนองค์การบริหารส่วนตำบลท่าขนอน	๑๒,๐๐๐	๑๒,๐๐๐	๑๒,๐๐๐	๑๒,๐๐๐	๑๒,๐๐๐	ร้อยละของประสิทธิภาพการปฏิบัติงานของศูนย์ปฏิบัติการร่วมในการช่วยเหลือประชาชนขององค์กรปกครองส่วนท้องถิ่น	ศูนย์ปฏิบัติการร่วมในการช่วยเหลือประชาชนขององค์กรปกครองส่วนท้องถิ่น มีประสิทธิภาพ	สำนักปลัด
	รวม ๑๕ โครงการ			๓,๑๓๗,๐๐๐	๓,๑๓๗,๐๐๐	๓,๑๓๗,๐๐๐	๓,๑๓๗,๐๐๐	๓,๑๓๗,๐๐๐			

รายละเอียดโครงการพัฒนา
แผนพัฒนาท้องถิ่น (พ.ศ. ๒๕๖๖ - ๒๕๗๐)
สำหรับ โครงการที่เกินศักยภาพขององค์กรปกครองส่วนท้องถิ่นที่ใช้สำหรับการประสานแผนพัฒนาท้องถิ่น
องค์การบริหารส่วนตำบลบ้านยาง

- ก. ยุทธศาสตร์จังหวัดที่ ๓ การเชื่อมโยงเส้นทางคมนาคมและศูนย์โลจิสติกส์ (Logistics) ภาคใต้ตอนบน
 ข. ยุทธศาสตร์การพัฒนาขององค์กรปกครองส่วนท้องถิ่นในเขตจังหวัด ยุทธศาสตร์ที่ ๑ ด้านโครงสร้างพื้นฐาน
 ๓. ยุทธศาสตร์การพัฒนาด้านโครงสร้างพื้นฐาน
 ๓.๑ แผนงานอุตสาหกรรมและการโยธา

ที่	โครงการ	วัตถุประสงค์	เป้าหมาย (ผลผลิตของโครงการ)	งบประมาณ					ตัวชี้วัด (KPI)	ผลที่คาดว่าจะได้รับ	หน่วยงาน ที่จะขอ ประสาน
				๒๕๖๖ (บาท)	๒๕๖๗ (บาท)	๒๕๖๘ (บาท)	๒๕๖๙ (บาท)	๒๕๗๐ (บาท)			
๑	โครงการก่อสร้างสะพานคอนกรีตเสริมเหล็กบ้านปากคู หมู่ที่ ๖ ตำบลบ้านยาง อำเภอเมือง จังหวัดบุรีรัมย์	เพื่อให้ประชาชนตำบลบ้านยางและตำบลท่ากระดานได้รับความสะดวกในการคมนาคม	ก่อสร้างสะพานคอนกรีตเสริมเหล็กบ้านปากคู หมู่ที่ ๖ ตำบลบ้านยาง เชื่อมต่อ หมู่ที่ ๒ ตำบลท่ากระดาน ขนาดกว้าง ๖ เมตร ทางเท้าข้างละ ๑.๒๐ เมตร ระยะทาง ๑๙๕ เมตร คอสะพานยาว ๓๐๐ เมตร พร้อมฝังท่อลอดกลมขนาดเส้นผ่าศูนย์กลาง ๑ เมตร จำนวน ๓ จุด จุดละ ๒๔ ท่อน รวม ๗๒ ท่อน	๔๒,๐๐๐,๐๐๐	๔๒,๐๐๐,๐๐๐	๔๒,๐๐๐,๐๐๐	๔๒,๐๐๐,๐๐๐	๔๒,๐๐๐,๐๐๐	ประชาชนร้อยละ ๘๐ ได้รับความสะดวกในการคมนาคม	ประชาชนตำบลบ้านยางและตำบลท่ากระดานได้รับความสะดวกในการคมนาคมมากขึ้น	อบจ.
รวม	๑ โครงการ	-	-	๔๒,๐๐๐,๐๐๐	๔๒,๐๐๐,๐๐๐	๔๒,๐๐๐,๐๐๐	๔๒,๐๐๐,๐๐๐	๔๒,๐๐๐,๐๐๐	-	-	-

บัญชีครุภัณฑ์
แผนพัฒนาท้องถิ่น (พ.ศ. ๒๕๖๖ - ๒๕๗๐)
องค์การบริหารส่วนตำบลบ้านยาง

แบบ ผ. ๐๓

ที่	แผนงาน	หมวด	ประเภท	เป้าหมาย (ผลผลิตของ ครุภัณฑ์)	งบประมาณ					หน่วยงาน รับผิดชอบ หลัก
					๒๕๖๖ (บาท)	๒๕๖๗ (บาท)	๒๕๖๘ (บาท)	๒๕๖๙ (บาท)	๒๕๗๐ (บาท)	
๑	แผนงานการ พาณิชย์	ค่าครุภัณฑ์	ครุภัณฑ์การเกษตร	เพื่อจัดซื้อปั้มน้ำบาดาล (ซีพีเมอร์ส) เป็น เครื่องสูบน้ำแบบจุ่มได้น้ำขนาด ๑.๕ นิ้ว ๒ แรงม้า พร้อมอุปกรณ์ประกอบของปั้มน้ำ จำนวน ๑ เครื่อง				๒๕,๐๐๐	๒๕,๐๐๐	กองช่าง
๒	แผนงานการ พาณิชย์	ค่าครุภัณฑ์	ครุภัณฑ์การเกษตร	เพื่อจัดซื้อปั้มน้ำด้วยไฟฟ้า สูบน้ำได้ไม่ น้อยกว่า ๔๕๐ ลิตรต่อนาที ๑. เป็นเครื่องสูบน้ำ ใช้มอเตอร์ไฟฟ้า ๒. ขนาดท่อส่งไม่น้อยกว่า ๒ นิ้ว (๕๐ มิลลิเมตร) ๓. สูบน้ำได้ไม่น้อยกว่าตามปริมาณที่ กำหนด ๔. ส่งน้ำได้สูงไม่น้อยกว่า ๙ เมตร หรือ ปริมาณ ๓๐ ฟุต ๕. อุปกรณ์ประกอบของเครื่องสูบน้ำและ ของมอเตอร์ไฟฟ้าต้องมีครบชุดพร้อมที่จะ ใช้งานได้ ๖. จำนวน ๒ เครื่องเครื่องละ ๓๐,๐๐๐ บาท				๖๐,๐๐๐	๖๐,๐๐๐	กองช่าง

แผนพัฒนาท้องถิ่น (พ.ศ. ๒๕๖๖ - ๒๕๗๐)
องค์การบริหารส่วนตำบลบ้านยาง

ที่	แผนงาน	หมวด	ประเภท	เป้าหมาย (ผลผลิตของ ครุภัณฑ์)	งบประมาณ					หน่วยงาน รับผิดชอบ หลัก
					๒๕๖๖ (บาท)	๒๕๖๗ (บาท)	๒๕๖๘ (บาท)	๒๕๖๙ (บาท)	๒๕๗๐ (บาท)	
๓	แผนงานการ พาณิชย์	ค่าครุภัณฑ์	ครุภัณฑ์อื่น	จัดซื้อถังกรองสนิมเหล็ก ขนาด เส้นผ่าศูนย์กลาง ๑.๑๕ เมตร สูง ๑.๒๐ เมตร กรองกรวยทราย หน้าวาล์ว ๓ นิ้ว				๑๐๐,๐๐๐	๑๐๐,๐๐๐	กองช่าง
๔	แผนงาน อุตสาหกรรมการ โยธา	ค่าครุภัณฑ์	ครุภัณฑ์ยานหนะและ ขนส่ง (รถยนต์บรรทุกเทท้าย ติดตั้งเครนไฮดรอลิค พร้อมกระเช้าไฟฟ้า จำนวน ๑ คัน)	จัดซื้อรถยนต์บรรทุก ชนิด ๖ ล้อ ขนาด กำลังแรงม้าสูงสุดไม่น้อยกว่า ๑๕๐ แร งมม้า น้ำหนักบรรทุกโดยรวมตัวรถไม่ต่ำ กว่า ๘,๕๐๐ กิโลกรัม ตอนท้ายหลังเก็บ ติดตั้งกระบะเหล็กมีความจุไม่น้อยกว่า ๓ ลูกบาศก์เมตร ติดตั้งเครนไฮดรอลิค ชนิดพับหลังแก่งเสริมกระเช้า สามารถ ยกได้สูงไม่น้อยกว่า ๑๒ เมตร ตัวรถและ อุปกรณ์ทุกชนิดเป็นของใหม่ไม่เคยใช้ งานมาก่อน (ราคานอกเหนือมาตรฐานครุภัณฑ์)				๓,๐๐๐,๐๐๐	๓,๐๐๐,๐๐๐	กองช่าง
รวม								๓,๑๐๐,๐๐๐	๓,๑๐๐,๐๐๐	

ส่วนที่ ๔ การติดตามและประเมินผล

(๑) การติดตามและประเมินผลยุทธศาสตร์

ในการจัดทำแผนพัฒนาท้องถิ่นนั้น จะต้องมีการติดตามและประเมินผลแผนพัฒนา โดยจะต้องติดตามและประเมินยุทธศาสตร์ ตามระเบียบกระทรวงมหาดไทยว่าด้วยการจัดทำแผนขององค์กรปกครองส่วนท้องถิ่น พ.ศ. ๒๕๔๘ และที่แก้ไขเพิ่มเติม(ฉบับที่ ๓) พ.ศ. ๒๕๖๑ หมวด ๖ ข้อ ๒๙ ในการประเมินแผนนั้นจะต้อง ดำเนินการประเมินคุณภาพของแผนยุทธศาสตร์การพัฒนาตามแนวทางการติดตามและประเมินผลยุทธศาสตร์เพื่อสอดคล้องแผนพัฒนาท้องถิ่นขององค์กรปกครองส่วนท้องถิ่น

(๒) การติดตามและประเมินผลโครงการ

ในการจัดทำแผนพัฒนาท้องถิ่นนั้น จะต้องมีการติดตามและประเมินผลแผนพัฒนา โดยจะต้องติดตามและประเมินยุทธศาสตร์ ตามระเบียบกระทรวงมหาดไทย ว่าด้วยการจัดทำแผนขององค์กรปกครองส่วนท้องถิ่น พ.ศ. ๒๕๔๘ และที่แก้ไขเพิ่มเติม (ฉบับที่ ๓) พ.ศ. ๒๕๖๑ หมวด ๖ ข้อ ๒๙ ในการประเมินแผนนั้นจะต้อง ดำเนินการประเมินคุณภาพของแผนยุทธศาสตร์การพัฒนาตามแนวทางการติดตามและประเมินผลยุทธศาสตร์เพื่อสอดคล้องแผนพัฒนาท้องถิ่นขององค์กรปกครองส่วนท้องถิ่น

(๓) สรุปผลการพัฒนาท้องถิ่น จากแผนพัฒนาท้องถิ่น พ.ศ. ๒๕๖๑ - ๒๕๖๕

๓.๑ การวัดผลในเชิงปริมาณและเชิงคุณภาพ

(๑) การวัดผลในเชิงปริมาณ

ตามข้อบต.ได้ดำเนินการจัดทำแผนพัฒนาขึ้นมาเพื่อใช้เป็นเครื่องมือในการพัฒนา องค์การบริหารส่วนตำบลให้บรรลุเป้าหมายที่วางไว้ เกิดประสิทธิภาพประสิทธิผลสูงสุดในการแก้ไขปัญหาให้กับประชาชน ในการจัดทำแผนพัฒนานั้นจะต้องมีการติดตามและประเมินแผนพัฒนา ตามระเบียบกระทรวงมหาดไทย ว่าด้วยการจัดทำแผนขององค์กรปกครองส่วนท้องถิ่น พ.ศ. ๒๕๔๘ และที่แก้ไขเพิ่มเติม (ฉบับที่ ๓) พ.ศ. ๒๕๖๑ หมวด ๖ ข้อ ๒๙ โดยคณะกรรมการติดตามและประเมินแผนพัฒนาเป็นผู้ดำเนินการติดตามและประเมินผลแผนพัฒนา ซึ่งคณะกรรมการจะต้องดำเนินการกำหนดแนวทาง วิธีการในการติดตามและประเมินผลแผนพัฒนาดำเนินการติดตามและประเมินผลแผนพัฒนา รายงานผลและเสนอความเห็นซึ่งได้จากการติดตามและประเมินผลแผนพัฒนาต่อผู้บริหารท้องถิ่น เพื่อให้ผู้บริหารท้องถิ่นเสนอต่อสภาท้องถิ่น และคณะกรรมการพัฒนาท้องถิ่น พร้อมทั้งประกาศผลการติดตามและประเมินผลแผนพัฒนาให้ประชาชนในท้องถิ่นทราบในที่เปิดเผยภายในสิบห้าวันนับแต่วันรายงานผลและเสนอความเห็นดังกล่าวและต้องปิดประกาศไว้เป็นระยะเวลาไม่น้อยกว่าสามสิบวันโดยอย่างน้อยปีละหนึ่งครั้งภายในเดือนธันวาคมของทุกปี

โดยเครื่องมือที่ใช้ในการติดตามและประเมินผลในเชิงปริมาณ มีดังนี้

แบบที่ ๑ การกำกับกรจัดทำแผนยุทธศาสตร์ขององค์กรปกครองส่วนท้องถิ่น

แบบที่ ๒ แบบติดตามผลการดำเนินงานขององค์กรปกครองส่วนท้องถิ่น

แบบที่ ๓/๑ แบบประเมินผลการดำเนินงานตามแผนยุทธศาสตร์

แบบประเมินคุณภาพของแผนพัฒนา

แจ้งตามหนังสือกระทรวงมหาดไทย ที่ มท ๐๘๑๐.๒/ว ๐๗๐๓ ลงวันที่ ๒ กุมภาพันธ์ ๒๕๕๘ เรื่อง แนวทางและหลักเกณฑ์การติดตามและประเมินผลสามปีขององค์กรปกครองส่วนท้องถิ่นข้อ ๗ การวัดคุณภาพของแผนพัฒนาท้องถิ่น ตามนัยหนังสือกระทรวงมหาดไทย ด่วนที่สุด ที่ มท ๐๘๑๐.๒/ว ๔๘๓๐ ลงวันที่ ๒๒ พฤศจิกายน ๒๕๕๖ ให้แล้วเสร็จภายใน ๑๕ วัน นับแต่วันประกาศใช้แผนพัฒนาท้องถิ่น)

การติดตามและประเมินผลด้วยระบบ e-plan (www.dla.go.th)

(๒) การวัดผลในเชิงคุณภาพ

การวัดผลเชิงคุณภาพ อบต.ใช้การสำรวจความพึงพอใจในการวัดผลเชิงคุณภาพโดยภาพรวม โดยได้มีการประเมินความพึงพอใจ ซึ่งการประเมินความพึงพอใจทำให้ทราบถึงผลเชิงคุณภาพในการดำเนินงานของตำบลในภาพรวม

โดยเครื่องมือที่ใช้ในการประเมินความพึงพอใจ มีดังนี้

แบบที่ ๓/๒ แบบประเมินความพึงพอใจต่อผลการดำเนินงานของอบต.

แบบที่ ๓/๓ แบบประเมินความพึงพอใจของประชาชนที่มีต่อการให้บริการ

(๔) ข้อเสนอแนะในการจัดทำแผนพัฒนาท้องถิ่นในอนาคต

๑) ผลกระทบนำไปสู่ออนาคต

๑.๑) เกิดการพัฒนาที่ล่าช้า เพราะการดำเนินงานต่างๆ ขององค์กรปกครองส่วนท้องถิ่นต้องผ่านกระบวนการหลายขั้นตอน สลับซับซ้อน

๑.๒) ประชาชนอาจเกิดความเบื่อหน่ายกับกระบวนการจัดทำแผนที่มีความยุ่งยากมากขึ้น

๑.๓) ปัญหาอาจไม่ได้รับการแก้ไขอย่างตรงจุดเพราะข้อจำกัดของระเบียบกฎหมายที่ทำให้ได้ยากและบางเรื่องอาจทำไม่ได้

๒) ข้อเสนอแนะ ผลจากการพัฒนา

๒.๑) การจัดทำแผนพัฒนาท้องถิ่นควรพิจารณาใช้แผนยุทธศาสตร์การพัฒนามาเป็นกรอบในการจัดทำแผนพัฒนาท้องถิ่นสี่ปีและให้มีความสอดคล้องกัน

๒.๒) การจัดทำแผนพัฒนาท้องถิ่นควรพิจารณางบประมาณและคำนึงถึงสถานะการคลังในการพิจารณาโครงการ/กิจกรรม ที่จะบรรจุในแผนพัฒนาถิ่น

๒.๓) ควรเร่งรัดให้มีการดำเนินโครงการ/กิจกรรม ที่ตั้งในข้อบัญญัติงบประมาณรายจ่ายให้สามารถดำเนินการได้ในปีงบประมาณนั้น

๒.๔) อบต.ควรพิจารณาตั้งงบประมาณให้เพียงพอและเหมาะสมกับกับภารกิจแต่ละด้านที่จะต้องดำเนินการ ซึ่งจะช่วยลดปัญหาในการโอนเพิ่ม โอนลด โอนตั้งจ่ายรายการใหม่